STRATEGIA DE DEZVOLTARE LOCALĂ

COMUNA GALAȚII BISTRIȚEI

JUDEȚUL BISTRIȚA-NĂSĂUD

2021 - 2027



Comuna GALAȚII BISTRIȚEI	STRATEGIA DE DEZVOLTARE LOCALĂ 2021-2027	Ediția 1
		Revizia 0
		Pag. 2/310
		Exemplar 1

CUPRINS

Denumire capitol/subcapitol	Nr. pagină
PAGINA DE GARDA	1
CUPRINS	2
ABREVIERI UTILIZATE	6
INTRODUCERE	7
PARTEA I – CONTEXT PENTRU ELABORAREA STRATEGIEI DE DEZVOLTARE LOCALĂ	9
1.1. NOȚIUNI STRATEGICE GENERALE	9
1.2. CONTEXT INTERNAȚIONAL	10
1.3. CONTEXT EUROPEAN	13
1.3.1. Pactul Verde European	13
1.3.2. O Europa pregatita pentru Era Digitala	21
1.3.3. O economie in serviciul cetatenilor	33
1.3.4. O Europa mai puternica pe scena internationala	34
1.3.5. Promavarea modului de viata european	36
1.3.6. Un nou elan pentru democratia europeana	37
1.3.7. Viziunea Uniunii Europene pe termen lung	39
1.3.8. Puncte cheie de importanta pentru Strategia de Dezvoltare Locala	40
1.4. CONTEXT NAȚIONAL	42
1.4.1. Strategia de Dezvoltare Teritorială a României – România policentrică 2035 Coeziune și competitivitate teritorială, dezvoltare și șanse egale pentru oameni	44

Comuna GALAȚII BISTRIȚEI	STRATEGIA DE DEZVOLTARE LOCALĂ 2021-2027	Ediția 1
		Revizia 0
		Pag. 3/310
		Exemplar 1

1.4.2. Analiza SWOT a zonelor rurale din România și aspecte care corespund specificului local comunei GALAȚII BISTRIȚEI	55
1.4.3. Viziunea de dezvoltare a teritoriului național pentru perspectiva anului 2035	58
1.4.4. Planul Național Strategic PAC 2023-2027	60
1.4.5. Planul Național De Redresare Si Rezilienta al Romaniei	67
1.4.5.1 Pilonul I - Tranzitia Verde	70
1.4.5.2. Pilonul II - Transformare digitala	72
1.4.5.3. Pilonul III - Crestere inteligenta, sustenabila si favorabila incluziunii	72
1.4.5.4. Pilonul IV - Coeziune sociala si teritoriala	73
1.4.5.5. Pilonul V- Sănătate, precum și reziliență economică, socială și instituțională, în scopul, printre altele, al creșterii nivelului de pregătire pentru situații de criză și a capacității de reacție la criză	74
1.4.5.6. Pilonul VI - Politici pentru generatiile urmatoare, cum ar fi educatia si competentele	76
1.4.6. Programul Național de Investiții Anghel Saligny	82
1.5. Context regional	84
1.6. Context județean – județul bistrita-nasaud	114
1.7. Grupul de acțiune locală „progres transilvan”	138
1.7.1. Context pentru dezvoltare sdl-gal	138
1.7.2. Analiza swot	143
1.7.3. Prezentarea succintă a măsurilor propuse	152
Partea II – Prezentarea generală	154
2.1. Prezentarea comunei Galații Bistriței	154
2.2. Demografie – evoluție și context actual	160

Comuna GALAȚII BISTRIȚEI	STRATEGIA DE DEZVOLTARE LOCALĂ 2021-2027	Ediția 1
		Revizia 0
		Pag. 4/310
		Exemplar 1

2.3. Administratia locala	164
2.3.1. Organigrama	165
2.4. VOLUNTARIATUL CA RESURSĂ DE DEZVOLTARE A BUNĂSTĂRII SOCIALE	175
PARTEA III INTERPRETAREA DATELOR ȘI ANALIZA SITUAȚIEI CURENTE	178
3.1. Metodele de colectare a datelor utilizate	178
3.2. Analiza SWOT – Administrație publică locală	179
3.3. Analiza SWOT - infrastructură rurală și de mediu	182
3.4. ANALIZA SWOT – educație și cultură	184
3.5. Analiza SWOT pentru agricultura, silvicultura si dezvoltare rurala	186
3.6. Analiza SWOT a economiei	188
3.7. ANALIZA SWOT a turismului	190
PARTEA IV - PLANUL LOCAL DE ACȚIUNE	192
4.1. VIZIUNEA SI OBIECTIVELE STRATEGIEI 2021 - 2027	193
4.2. OBIECTIVUL GENERAL	193
4.3. PRINCIPII PENTRU DEZVOLTARE DURABILĂ	194
4.4. PRINCIPIILE DE REABILITARE a comunei GALAȚII BISTRIȚEI din punct de vedere urbanistic	196
4.5. OBIECTIVE SPECIFICE	196
4.6. INDICATORI DE REZULTAT	197
4.7.1. OPERAȚIUNI/ACȚIUNI PROPUSE: HARD	200
4.7.2. OPERAȚIUNI/ACȚIUNI PROPUSE: SOFT	201
4.8. DOMENII MAJORE DE INTERVENȚIE	203

Comuna GALAȚII BISTRIȚEI	STRATEGIA DE DEZVOLTARE LOCALĂ 2021-2027	Ediția 1
		Revizia 0
		Pag. 5/310
		Exemplar 1

4.9. PROIECTE INTEGRATE	204
4.9.1. Proiect integrat 1 – BIOPOLIS SIEU- Zona Sud-Est	205
4.9.2. Proiect integrat 2 –INTEGRARIS– Zona Sud-Est	218
4.9.3. Proiect integrat 3 –COMPETIS– Zona Sud-Est	239
4.9.4. Proiect integrat 4 –REGENIS– Zona Sud-Est	250
4.9.5. Proiect integrat 5 –VERITAS– Zona Sud-Est	269
4.9.6. Proiect integrat 6 –ELECTRYON– Zona Sud-Est	276
4.10.proiecte propuse în strategia județului Bistrița-Năsăud	282
4.11.proiecte și măsuri locale	283
4.11.1.Alte proiecte de dezvoltare locală	304
4.12. Încheiere	306
5. Bibliografie si resurse utilizate	307

Comuna GALAȚII BISTRIȚEI	STRATEGIA DE DEZVOLTARE LOCALĂ 2021-2027	Ediția 1
		Revizia 0
		Pag. 6/310
		Exemplar 1

Abrevieri utilizate în cadrul lucrării

Nr. crt.	Abreviere	Explicație
1	SDL	Strategie de Dezvoltare Locală
2	PAC	Politica Agricolă Comună
3	PNS PAC	Planul Național Strategic privind Politică Agricolă Comună
4	UAT	Unitate Administrativ Teritorială
5	PNRR	Planul Național de Redresare și Reziliență
6	PDR	Planul de Dezvoltare Regională pentru perioada 2021-2027
7	ADR NV	Agenția de Dezvoltare Regională Nord Vest

Comuna GALAȚII BISTRIȚEI	STRATEGIA DE DEZVOLTARE LOCALĂ 2021-2027	Ediția 1
		Revizia 0
		Pag. 7/310
		Exemplar 1

INTRODUCERE

Administrația publică din România a trecut printr-un proces amplu de modernizare o dată cu aderarea României la Uniunea Europeană și a împrumutat bunele practici europene de management. Unul dintre cele mai importante instrumente avute de către administrația publică locală este Strategia de Dezvoltare Locală care cuprinde toate obiectivele și prioritățile de dezvoltare pe un interval de timp stabilit.

Strategia de Dezvoltare Locală a comunei GALAȚII BISTRIȚEI are menirea de a crea cadrul programatic și instituțional adecvat care să permită tuturor părților interesate să contribuie proactiv, într-un mod pozitiv la dezvoltarea durabilă a comunității.

Prin intermediul acestui document sunt identificate și puse în valoare toate elementele care creează premisele valorificării potențialului, oportunităților și disponibilităților pentru dezvoltare, inclusiv crearea unui mediu de afaceri competitiv, menit să atragă investiții private importante din țară și străinătate.

Așa cum este stipulat în documentul care definește Misiunea, Viziunea și Valorile instituției, acestea sunt:

„Misiunea Primăriei Galații Bistriței este de a fi permanent în slujba nevoilor comunității locale pentru a le rezolva într-o manieră legală, transparentă, echitabilă, competentă și eficientă, asigurând astfel prosperitatea locuitorilor, prin furnizarea de servicii la un înalt standard de calitate.”

”Viziunea: Primăria Galații Bistriței pledând pentru excelență în administrația publică locală, își propune să realizeze un sistem performant în furnizarea serviciilor către beneficiari și toate părțile interesate, precum și depășirea așteptărilor acestora. Noi ne propunem să devenim un model de eficiență și transparență administrativă în relația cu partenerii noștri, astfel încât să ne priviți cu încredere și respect, având certitudinea aplicării legii în mod corect, egal și eficient,.”

Comuna GALAȚII BISTRIȚEI	STRATEGIA DE DEZVOLTARE LOCALĂ 2021-2027	Ediția 1
		Revizia 0
		Pag. 8/310
		Exemplar 1

Construirea și implementarea Strategiei de Dezvoltare Locală se face pe fondul unei mari incertitudini dictate de starea de urgență prelungită în care se află România și care a afectat profund relațiile sociale, culturale și economice de pe teritoriul comunității noastre. Cu toate acestea suntem încrezători în capacitatea de reziliență și reconstrucție de care dispunem și în posibilitatea de a atinge obiectivele anului 2027 pentru a avea o comună ce are grijă de mediul înconjurător, digitalizată, cu o economie performantă, ce respectă valorile europene, democrată, cu grijă pentru cetățenii săi și având o infrastructură potrivită unei așezări de talie europeană.

Primar,

Vasile Vermeșan

Comuna GALAȚII BISTRIȚEI	STRATEGIA DE DEZVOLTARE LOCALĂ 2021-2027	Ediția 1
		Revizia 0
		Pag. 9/310
		Exemplar 1

PARTEA I – CONTEXT PENTRU ELABORAREA STRATEGIEI DE DEZVOLTARE LOCALE

1.1. NOȚIUNI STRATEGICE GENERALE

Începând cu schimbarea regimului politic în România, în anul 1989, s-a schimbat paradigma după care se administrează comunitățile locale, indiferent de dimensiunea acestora. O dată cu aderarea țării la comunitatea europeană și la NATO viteza de schimbare a comunităților a crescut și s-au adăugat noi nivele de influență. O schimbare a unei politici publice sau un mod de lucru de la nivelul Uniunii Europene poate avea implicații profunde în toate administrațiile locale din toate țările UE.

Amenințările regionale așa cum sunt conflictele comerciale, politicile de sănătate publică, schimbările climatice au un impact direct asupra calității fiecărui cetățean.

Dat fiind nivelul ridicat de complexitate la care sunt supuse relațiile dintre comunitățile locale și autoritățile centrale, impune o analiză multistratificată asupra tuturor nivelelor strategice începând de la nivel internațional, național, regional, județean și local.

În vederea construirii Strategiei de Dezvoltare Locală a comunei GALAȚII BISTRIȚEI s-a întocmit o listă aprofundată a documentelor programatice existente și care pot oferi o imagine de ansamblu asupra contextului în care se întocmește prezenta strategie.

Cel mai înalt nivel de la care se realizează această analiză este cel internațional având ca principal exponent instituțional Organizația Națiunilor Unite (ONU). Motivele care stau la baza includerii ONU în lista instituțiilor de interes pentru comuna GALAȚII BISTRIȚEI sunt:

1. Procesul de globalizare nu mai reprezintă un subiect care să evite anumite locații geografice sau care să lase deoparte anumite țări. Un vot sau o decizie la nivelul ONU poate să afecteze lanțuri de furnizare pentru energie sau bunuri, lucru care ar conduce la scurt timp la creșterea prețurilor sau a bunurilor. Măsurile economice sau conflictele din regiune pot să producă efecte majore în viața locuitorilor din comuna GALAȚII BISTRIȚEI,

Comuna GALAȚII BISTRIȚEI	STRATEGIA DE DEZVOLTARE LOCALĂ 2021-2027	Ediția 1
		Revizia 0
		Pag. 10/310
		Exemplar 1

județul Bistrița-Năsăud. În acest context Obiectivele de Dezvoltare Sustenabilă reprezintă punctul de pornire pentru analiza contextului internațional.

2. Prin angajamentele și misiunea permanentă la New York a României ne-am asumat un rol important în definirea politicilor internaționale astfel încât programele Națiunilor Unite sunt aplicabile pe teritoriul României.

Următorul nivel vizat este cel European, datorită procesului de integrare a României din toate punctele de vedere în Uniunea Europeană, proces care a început în anul 2007. Angajamentele puternice luate de România față de Uniunea Europeană cât și beneficiile avute sunt foarte vizibile în viața de zi cu zi a tuturor cetățenilor din comuna GALAȚII BISTRIȚEI.

Cele trei nivele care urmează sunt: național, regional și local.

Ulterior trecerii în revistă a contextului larg se analizează documente și date statistice care privesc teritoriu și populația din comuna GALAȚII BISTRIȚEI. Acest demers este pregătit pentru analiza obiectivă utilizând tehnica SWOT.

Multitudinea de surse de informare, procesul etapizat prin care se efectuează analizele sunt cele care dau o asigurare rezonabilă cu privire la utilitatea demersului de elaborare a unei Strategii de Dezvoltare Locală.

1.2. CONTEXT INTERNAȚIONAL

Organizația Națiunilor Unite a adoptat în anul 2015 o serie de Obiective de Dezvoltare Sustenabilă cu orizontul 2030 în vederea asigurării protecției mediului înconjurător, eradicarea sărăciei și asigurarea prosperității pentru toți.

Pentru ca aceste obiective să poată fi atinse este nevoie ca toată lumea să fie implicată începând de la administrațiile naționale și locale, sectorul privat, societatea civilă și oamenii din comunitățile locale.

Comuna GALAȚII BISTRIȚEI	STRATEGIA DE DEZVOLTARE LOCALĂ 2021-2027	Ediția 1
		Revizia 0
		Pag. 11/310
		Exemplar 1



Cele 17 Obiective de Dezvoltare Sustenabilă sunt:

1. Fără sărăcie – eradicarea sărăciei în toate formele sale și în orice context
2. Foamete „zero” – eradicarea foametei, asigurarea securității alimentare, îmbunătățirea nutriției și promovarea unei agriculturi durabile.
3. Sănătate și bunăstare – asigurarea unei vieți sănătoase și promovarea bunăstării tuturor cetățenilor, indiferent de vârstă. Creșterea speranței de viață, reducerea mortalității infantile și a maladiilor grave ca HIV/SIDA, malarie, TBC.
4. Educație de calitate – garantarea unei educații de calitate și promovarea oportunităților de învățare de-a lungul vieții.
5. Egalitate de gen – Realizarea egalității de gen și emanciparea tuturor femeilor și a fetelor.
6. Apă curată și salubritate – asigurarea managementului durabil al apei și salubrității pentru toți.
7. Energie curată la prețuri accesibile – accesul la energie, la prețuri accesibile, într-un mod sigur, durabil și modern.
8. Muncă decentă și creștere economică – promovarea unei creșteri economice susținute, deschise tuturor și durabile, a ocupării depline și productive a forței de muncă, precum și a unei munci decente pentru toți.
9. Industrie, inovație și infrastructură – construirea unor infrastructuri rezistente, promovarea industrializării durabile și încurajarea inovației.
10. Reducerea inegalităților – reducerea inegalităților în interiorul țărilor și de la o țară la alta.

Comuna GALAȚII BISTRIȚEI	STRATEGIA DE DEZVOLTARE LOCALĂ 2021-2027	Ediția 1
		Revizia 0
		Pag. 12/310
		Exemplar 1

11. Orașe și comunități durabile – dezvoltarea orașelor și transformarea lor în așezări sigure, rezistente și durabile.
12. Consum și producție responsabile – asigurarea unor tipare de consum și producție durabile.
13. Acțiune climatică – luarea unor măsuri urgente pentru combaterea schimbărilor climatice și a impactului acestora.
14. Viața acvatică – Conservarea și utilizarea durabilă a oceanelor, mărilor și a resurselor marine.
15. Viața terestră – protejarea, restaurarea și promovarea utilizării durabile a ecosistemelor terestre, gestionarea durabilă a pădurilor și protejarea biotopurilor naturale.
16. Pace, justiție și instituții eficiente – promovarea unor societăți pașnice și incluzive, a accesului la justiție pentru toți și crearea unor instituții eficiente.
17. Parteneriate pentru realizarea Obiectivelor de Dezvoltare Sustenabilă – consolidarea mijloacelor de implementare și revitalizarea parteneriatului global pentru dezvoltare durabilă.

Cele 17 obiective au fost stabilite pentru a fi atinse în următorii ani, termen limită fiind anul 2030. Întrucât Strategia de Dezvoltare Locală în comuna GALAȚII BISTRIȚEI se adresează intervalului de timp 2021-2027 se poate considera că obiectivele de dezvoltare locală trebuie să corespundă și cu cadrul internațional general. Prin includerea ODS se poate considera că SDL GALAȚII BISTRIȚEI contribuie la atingerea obiectivului 17.

Comuna GALAȚII BISTRIȚEI	STRATEGIA DE DEZVOLTARE LOCALĂ 2021-2027	Ediția 1
		Revizia 0
		Pag. 13/310
		Exemplar 1



1.3. CONTEXT EUROPEAN

Pentru perioada 2019 – 2024, Comisia Europeană are șase priorități:

1.3.1. Pactul verde European

Schimbările climatice și degradarea mediului sunt o amenințare existențială pentru Europa și pentru întreaga lume. Pentru a o contracara, Pactul verde european va transforma UE într-o economie modernă, competitivă și eficientă din punctul de vedere al utilizării resurselor, în care se dorește:

- ✓ să ajungem, până în 2050, la zero emisii nete de gaze cu efect de seră
- ✓ creșterea economică să fie disociată de utilizarea resurselor
- ✓ nicio persoană și niciun loc să nu fie lăsat în urmă

Pactul verde european este în același timp un colac de salvare pentru ieșirea din pandemia de COVID-19. De aceea, el va fi finanțat cu o treime din investițiile în valoare de 1 800 de miliarde de euro provenind din Planul de redresare NextGenerationEU, precum și cu fonduri din bugetul pe șapte ani al UE.

Comuna GALAȚII BISTRIȚEI	STRATEGIA DE DEZVOLTARE LOCALĂ 2021-2027	Ediția 1
		Revizia 0
		Pag. 14/310
		Exemplar 1

Pactul verde european oferă un plan de acțiune menit:

- ✓ să stimuleze utilizarea eficientă a resurselor prin trecerea la o economie circulară,
- ✓ să refacă biodiversitatea și să reducă poluarea.

Planul creionează investițiile necesare și instrumentele de finanțare disponibile. În același timp, arată cum se poate asigura o tranziție justă și incluzivă.

UE vrea să devină neutră din punctul de vedere al impactului asupra climei până în 2050. Pentru a transforma acest angajament politic în obligație juridică, s-a propus o lege europeană a climei.

Sunt necesare acțiuni în toate sectoarele economiei, inclusiv:

- investiții în tehnologii ecologice
- sprijin pentru inovare în sectorul industrial
- introducerea unor forme de transport privat și public mai puțin poluante, mai ieftine și mai sănătoase
- decarbonizarea sectorului energetic
- îmbunătățirea eficienței energetice a clădirilor
- colaborarea cu partenerii internaționali pentru îmbunătățirea standardelor de mediu la nivel Mondial.

UE va oferi sprijin financiar și asistență tehnică pentru a-i ajuta pe cei mai afectați de trecerea la economia verde. Pentru aceasta, a creat așa-numitul Mecanism pentru o tranziție justă. Mecanismul va contribui la mobilizarea a cel puțin 100 de miliarde EUR, în perioada 2021-2027, în regiunile cele mai afectate.

Domenii de acțiune:

Biodiversitate

Măsuri menite să protejeze ecosistemul nostru fragil. Strategia UE în domeniul biodiversității pentru 2030 este un plan amplu, ambițios și pe termen lung de protejare

Comuna GALAȚII BISTRIȚEI	STRATEGIA DE DEZVOLTARE LOCALĂ 2021-2027	Ediția 1
		Revizia 0
		Pag. 15/310
		Exemplar 1

a naturii și de inversare a degradării ecosistemelor. Ea urmărește să plaseze biodiversitatea Europei pe calea redresării până în 2030 și conține acțiuni și angajamente concrete.

➤ De la fermă la consumator

Strategia „de la fermă la consumator” va contribui la realizarea unei economii circulare – de la producție la consum:



Modalități de a asigura un lanț alimentar mai durabil

➤ Agricultură durabilă

Susținerea durabilității agriculturii și a zonelor rurale din UE prin politica agricolă comună (PAC). Activitatea agricolă este susținută de condiții de mediu bune, care le permit agricultorilor să valorifice resursele naturale, să își creeze produsele și să își câștige existența. De asemenea, veniturile generate de agricultură susțin familiile de

Comuna GALAȚII BISTRIȚEI	STRATEGIA DE DEZVOLTARE LOCALĂ 2021-2027	Ediția 1
		Revizia 0
		Pag. 16/310
		Exemplar 1

agricultori și comunitățile rurale, în timp ce alimentele produse de agricultură susțin societatea în ansamblu.

Prin urmare, politica agricolă comună (PAC) combină abordările sociale, economice și de mediu pe calea către un sistem agricol durabil în UE. În cadrul viitoarei PAC vor fi luate măsuri suplimentare, care vor fi construite în jurul unei arhitecturi verzi noi și mai ambițioase.

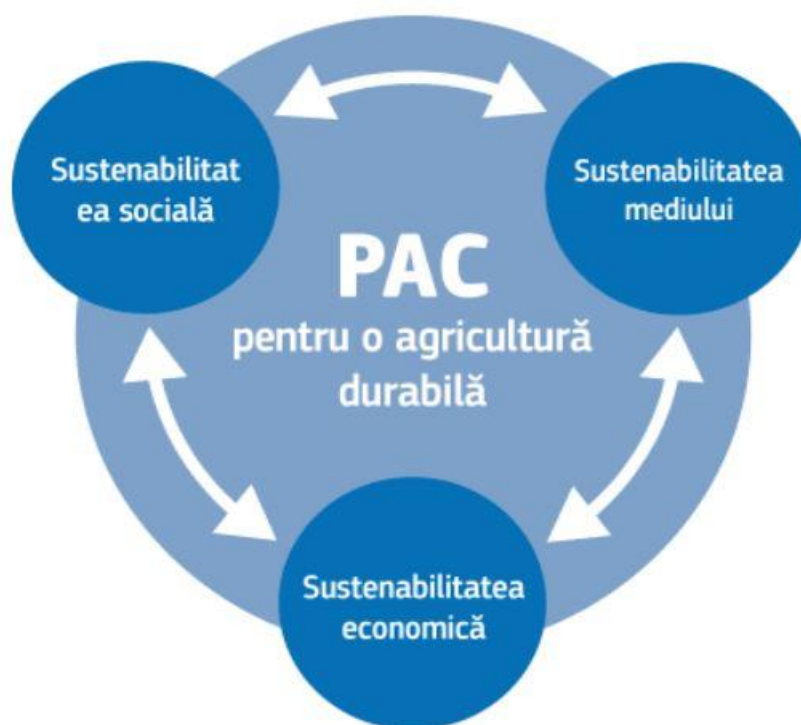

Prin adoptarea acestei abordări comune și ambițioase și prin valorificarea celor mai recente progrese în materie de cunoaștere și inovare, PAC aliază agricultura la Pactul verde european, care își propune să creeze un viitor favorabil incluziunii, competitiv și ecologic.

Comuna GALAȚII BISTRIȚEI	STRATEGIA DE DEZVOLTARE LOCALĂ 2021-2027	Ediția 1
		Revizia 0
		Pag. 17/310
		Exemplar 1



Agricultorii, întreprinderile agroalimentare, silvicultorii și comunitățile rurale joacă un rol esențial în câteva dintre principalele domenii de politică ale Pactului verde, printre care:

- construirea unui sistem alimentar durabil prin intermediul strategiei „De la fermă la consumator”
- integrarea în noua strategie privind biodiversitatea prin protejarea și sporirea varietății de plante și animale în ecosistemul rural
- contribuția la acțiunile de combatere a schimbărilor climatice din cadrul Pactului verde european pentru a atinge obiectivul „zero emisii” în UE până în 2050
- sprijinirea strategiei forestiere actualizate, prin menținerea unor păduri sănătoase
- contribuția la un plan de acțiune „zero poluare”, prin protejarea resurselor naturale precum apa, aerul și solul.

Acțiunile întreprinse în aceste domenii vor aborda câteva din cele mai mari provocări cu care se va confrunta UE în următorii ani. Contribuind la găsirea unor soluții la aceste provocări, PAC garantează faptul că agricultura va ocupa un rol central în Europa mult timp de acum înainte.

Comuna GALAȚII BISTRIȚEI	STRATEGIA DE DEZVOLTARE LOCALĂ 2021-2027	Ediția 1
		Revizia 0
		Pag. 18/310
		Exemplar 1

➤ Energia curată

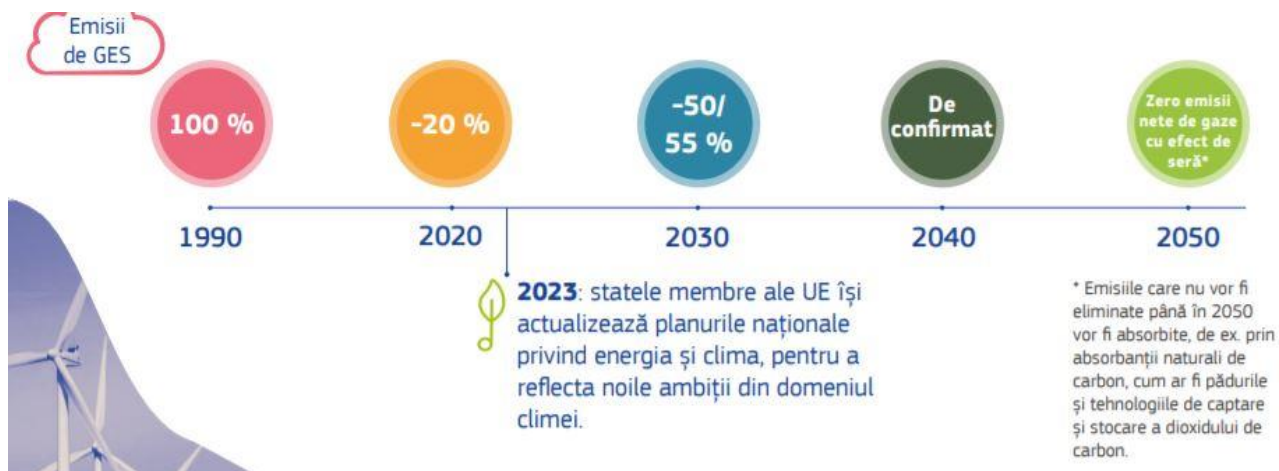

Principii-cheie:

- Acordarea unui statut prioritar eficienței energetice și dezvoltarea unui sector energetic bazat în mare parte pe surse regenerabile
- Aprovizionarea UE cu energie sigură și la prețuri accesibile
- O piață a energiei a UE pe deplin integrată, interconectată și digitalizată

Interconectarea sistemelor energetice și o mai bună conectare la rețea/integrare în rețea a surselor de energie regenerabile.

Promovarea tehnologiilor inovatoare și a unei infrastructuri moderne.

Impulsionarea eficienței energetice și a proiectării ecologice a produselor.

Decarbonizarea sectorului gazelor și promovarea unei integrări inteligente între sectoare.

Capacitarea consumatorilor și sprijinirea statelor membre în combaterea sărăciei energetice.

Intensificarea cooperării transfrontaliere și regionale în vederea îmbunătățirii partajării surselor de energie curate.

Promovarea la nivel mondial a standardelor și tehnologiilor UE în materie de energie.

Valorificarea întregului potențial al energiei eoliene offshore a Europei.

Comuna GALAȚII BISTRIȚEI	STRATEGIA DE DEZVOLTARE LOCALĂ 2021-2027	Ediția 1
		Revizia 0
		Pag. 19/310
		Exemplar 1

➤ O industrie durabilă

Modalități de a asigura cicluri de producție mai durabile, care respectă mai mult mediul înconjurător.

Eforturile se vor concentra în primul rând pe sectoarele care consumă multe resurse, cum ar fi:



**sectorul
produselor textile**



**sectorul
construcțiilor**



**sectorul produselor
electronice**



**sectorul materialelor
plastice**



Comisia va propune măsuri de asigurare a faptului că până în 2030 **toate ambalajele din UE sunt reutilizabile sau reciclabile.**



Noile modele de afaceri bazate pe închirierea de bunuri și servicii vor contribui la schimbarea **tendențelor în materie de consum, astfel încât să nu se mai prefere achiziționarea de produse de utilizare unică sau limitată.**

➤ Construcții și renovare

Nevoia ca sectorul construcțiilor să devină mai curat.

➤ Mobilitate durabilă

Promovarea unor mijloace de transport mai durabile.

Reducerea cu 90% până în 2050 a emisiilor de gaze cu efect de seră generate de sectorul transporturilor. Datorită mobilității automatizate și sistemelor inteligente de gestionare a traficului, transporturile vor deveni mai eficiente și mai curate.

Vor fi dezvoltate aplicații inteligente și soluții de tipul „mobilitatea ca serviciu”.

Până în 2025, vor fi necesare aproximativ 1 milion de stații publice de reîncărcare și de

realimentare pentru cele 13 milioane de vehicule cu emisii zero și emisii scăzute preconizate

Comuna GALAȚII BISTRIȚEI	STRATEGIA DE DEZVOLTARE LOCALĂ 2021-2027	Ediția 1
		Revizia 0
		Pag. 20/310
		Exemplar 1

a fi în circulație pe drumurile europene.



➤ **Eliminarea poluării**

Măsuri menite să reducă poluarea rapid și eficient.

Pentru a proteja cetățenii și ecosistemele Europei, Comisia va adopta Planul de acțiune pentru o poluare zero, în vederea prevenirii poluării aerului, apei și solului.

➤ **Politici climatice**

Asigurarea neutralității climatice a UE până în 2050.

Schimbările climatice reprezintă o provocare globală ce presupune o abordare cuprinzătoare axată pe acțiuni concrete la nivel internațional, regional, național și local.

Pactul Ecologic European (European Green Deal) - noua strategie de creștere a UE - publicat de Comisia Europeană (COM) la 11 decembrie 2019, stabilește linia de orientare a diverselor politici europene pentru următorii 5 ani. Documentul este în conexiune cu o serie de inițiative legislative și non-legislative din domenii multiple, precum mediu, schimbări climatice, energie, industrie, transporturi, agricultură, digitalizare și sectorul financiar.

Comuna GALAȚII BISTRIȚEI	STRATEGIA DE DEZVOLTARE LOCALĂ 2021-2027	Ediția 1
		Revizia 0
		Pag. 21/310
		Exemplar 1

1.3.2. O Europă pregătită pentru era digitală

Tehnologii de ultimă generație la dispoziția cetățenilor.

Tehnologia digitală ne transformă viața. Scopul strategiei digitale a UE este ca această transformare să fie în avantajul cetățenilor și întreprinderilor și să contribuie, în același timp, la crearea unei Europe neutre din punct de vedere climatic până în 2050.

Comisia este hotărâtă să transforme această perioadă în „deceniul digital” al Europei. Uniunea trebuie să își consolideze suveranitatea digitală și să-și stabilească propriile standarde în loc să le urmeze pe ale altora, cu un accent clar pe date, tehnologie și infrastructură.

Acțiuni:

➤ **Excelență și încredere în inteligența artificială**

Existența unor tehnici fiabile de inteligență artificială (IA) poate aduce numeroase beneficii: asistență medicală mai bună, procese de fabricație mai eficiente, un transport mai sigur și mai curat, surse de energie mai ieftine și mai durabile. Abordarea UE cu privire la inteligența artificială (IA) va convinge cetățenii să adopte aceste tehnologii și, în același timp, va încuraja întreprinderile să le dezvolte.

Inteligența artificială (IA) poate contribui la găsirea de soluții la multe dintre problemele societății. Acest lucru poate fi realizat numai dacă tehnologia este de înaltă calitate și dacă se dezvoltă și se utilizează în așa fel încât să câștige încrederea oamenilor. Prin urmare, un cadru strategic al UE întemeiat pe valorile fundamentale ale Uniunii le va oferi cetățenilor încrederea necesară pentru a accepta soluții bazate pe IA, încurajând, totodată, întreprinderile să dezvolte și să implementeze astfel de soluții.

Prin urmare, Comisia Europeană a propus un set de acțiuni menite să stimuleze excelența în domeniul IA și norme care să asigure fiabilitatea tehnologiei.

Comuna GALAȚII BISTRIȚEI	STRATEGIA DE DEZVOLTARE LOCALĂ 2021-2027	Ediția 1
		Revizia 0
		Pag. 22/310
		Exemplar 1

Regulamentul privind o abordare europeană în materie de inteligență artificială și actualizarea Planului coordonat privind IA vor garanta siguranța și drepturile fundamentale ale cetățenilor și întreprinderilor, consolidând, în același timp, investițiile și inovarea în toate țările UE.

Noi norme pentru furnizorii de sisteme de IA cu risc ridicat

Etapa 1



Se dezvoltă un sistem de IA cu grad ridicat de risc

Etapa 2



Sistemul trebuie să facă obiectul unei evaluări a conformității și să respecte cerințele în materie de IA. Pentru unele sisteme este implicat un organism notificat

Etapa 3



Se înregistrează sistemele de IA autonome într-o bază de date a UE

Etapa 4



Trebuie semnată o declarație de conformitate, iar sistemul de IA ar trebui să poarte marcajul CE. Sistemul poate fi introdus pe piață

Dacă apar schimbări substanțiale în ciclul de viață al sistemului de IA, se revine la etapa 2

Principalele obiective de politică:

- stabilirea condițiilor favorabile pentru dezvoltarea și adoptarea IA
- consolidarea poziției de lider strategic în sectoarele cu impact puternic
- transformarea UE într-un loc prielnic pentru IA
- garantarea faptului că tehnologiile IA sunt în beneficiul cetățenilor.

Comuna GALAȚII BISTRIȚEI	STRATEGIA DE DEZVOLTARE LOCALĂ 2021-2027	Ediția 1
		Revizia 0
		Pag. 23/310
		Exemplar 1

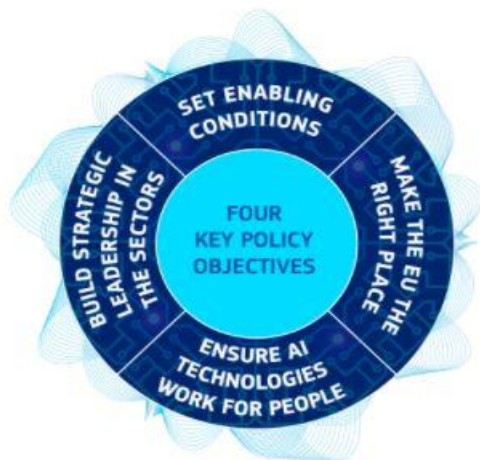

Ca parte a acestor eforturi, Comisia intenționează să instituie:

- un parteneriat public-privat privind inteligența artificială, datele și robotica cu scopul de a defini, de a pune în aplicare și de a investi într-o agendă strategică comună în materie de cercetare, inovare și implementare pentru Europa
- rețele suplimentare de centre de excelență în domeniul IA pentru a încuraja schimbul de cunoștințe și de expertiză, pentru a dezvolta colaborarea cu industria și pentru a promova diversitatea și incluziunea
- instalații de testare și experimentare pentru încercarea și testarea tehnologiilor de ultimă generație în medii reale
- centre de inovare digitală și ghișee unice pentru a oferi acces la expertiză tehnică și experimentare, astfel încât întreprinderile să poată „testa înainte de a investi”
- platformă de IA la cerere, ca un set european central de resurse IA (de exemplu, expertiză, algoritmi, cadre software, instrumente de dezvoltare) necesare industriei și sectorului public.

Comuna GALAȚII BISTRIȚEI	STRATEGIA DE DEZVOLTARE LOCALĂ 2021-2027	Ediția 1
		Revizia 0
		Pag. 24/310
		Exemplar 1

➤ **Strategia europeană privind datele**

Strategia europeană privind datele va ajuta Uniunea să devină lider într-o societate bazată pe date. Prin crearea unei piețe unice în acest domeniu, datelor vor putea circula liber pe teritoriul UE și în toate sectoarele în beneficiul întreprinderilor, al cercetătorilor, al publicului și al administrațiilor publice.

Cetățenii, întreprinderile și organizațiile ar trebui să fie în măsură să ia decizii mai bune pe baza informațiilor rezultate din datele fără caracter personal, care ar trebui să fie puse la dispoziția tuturor.

UE va crea o piață unică a datelor în care:

- datele pot circula în cadrul UE și între sectoare, în beneficiul tuturor
- normele europene, în special cele referitoare la confidențialitatea și protecția datelor, precum și dreptul concurenței, sunt respectate pe deplin
- normele privind accesul la date și utilizarea datelor sunt corecte, practice și clare

UE va deveni o economie bazată pe date atractivă, sigură și dinamică prin:

- stabilirea unor norme clare și echitabile privind accesul la date și reutilizarea acestora
- investiții în noua generație de instrumente și infrastructuri de stocare și prelucrare a datelor
- unirea forțelor în favoarea capacității europene din domeniul tehnologiei cloud
- punerea în comun a datelor europene din sectoarele cheie, utilizând spații de date comune și interoperabile punerea la dispoziția utilizatorilor de drepturi, instrumente și competențe pentru a putea păstra controlul deplin asupra datelor lor.

Comuna GALAȚII BISTRIȚEI	STRATEGIA DE DEZVOLTARE LOCALĂ 2021-2027	Ediția 1
		Revizia 0
		Pag. 25/310
		Exemplar 1

Cifre preconizate pentru 2025



➤ Strategia industrială europeană

La 10 martie 2020, Comisia pune bazele unei strategii industriale care să sprijine dubla tranziție către o economie verde și digitală, să facă industria UE mai competitivă la nivel mondial și să consolideze autonomia strategică deschisă a Europei. A doua zi, Organizația Mondială a Sănătății anunța pandemia de COVID-19.

Ca motor principal al inovării în diversele ecosisteme, întreprinderile mici și mijlocii (IMM-urile) trebuie luate în calcul în toate acțiunile din cadrul prezentei strategii. Acest lucru se reflectă într-o manieră orizontală prin acordarea unei atenții sporite reducerii sarcinilor de reglementare pentru IMM-uri. Noile acțiuni vor aduce beneficii considerabile IMM-urilor și startup-urilor, datorită consolidării pieței unice, a reducerii dependențelor din lanțul de aprovizionare sau a accelerării tranziției verzi și a tranziției digitale. Strategia include, de asemenea, unele măsuri dedicate IMM-urilor, cum ar fi

Comuna GALAȚII BISTRIȚEI	STRATEGIA DE DEZVOLTARE LOCALĂ 2021-2027	Ediția 1
		Revizia 0
		Pag. 26/310
		Exemplar 1

cele pentru creșterea rezilienței, combaterea întârzierilor în efectuarea plăților și sprijinirea solvabilității.

Piața unică este cel mai important activ al UE, oferindu-le companiilor europene certitudine, amploare și o rampă de lansare în lume. Însă pandemia de COVID-19 a afectat oportunitățile oferite de piața unică. Întreprinderile și cetățenii au suferit de pe urma închiderii frontierelor, a perturbărilor aprovizionării și a lipsei de previzibilitate.

Pentru a soluționa aceste aspecte, Comisia a propus:

- Instrumentul de urgență al pieței unice: către o soluție structurală care să garanteze disponibilitatea și libera circulație a persoanelor, bunurilor și serviciilor în contextul unor posibile crize viitoare,
- Aprofundarea pieței unice: explorarea armonizării standardelor pentru serviciile esențiale pentru întreprinderi; digitalizarea mai amplă a supravegherii pieței și a altor măsuri specifice pentru IMM-uri,
- Monitorizarea pieței unice: o analiză anuală a situației pieței unice, defalcată pe 14 ecosisteme industriale.

Cele 14 ecosisteme industriale sunt: construcțiile, sectorul digital, sănătatea, sectorul produselor agroalimentare, sursele regenerabile de energie, industriile energointensive, transporturile și industria autovehiculelor, sectorul produselor electronice, industria textilă, sectorul aerospațial și de apărare, industriile culturale și creative, turismul, economia socială și de proximitate și comerțul cu amănuntul.

➤ **Calcul de înaltă performanță**

Consiliul Uniunii Europene a convenit asupra unei abordări generale cu privire la propunerea de regulament de instituire a întreprinderii comune pentru calculul european de înaltă performanță.

Supercalculatoarele și calculul cuantic sunt motoarele care alimentează economia datelor, valorificând tehnologii legate de inteligența artificială (IA), analiza datelor și securitatea cibernetică, pentru a dezvolta aplicații care vor conduce la progrese în

Comuna GALAȚII BISTRIȚEI	STRATEGIA DE DEZVOLTARE LOCALĂ 2021-2027	Ediția 1
		Revizia 0
		Pag. 27/310
		Exemplar 1

domenii-cheie precum sănătatea și schimbările climatice. Tranziția noastră către o economie digitală depinde de acestea.

Proiectul de regulament, care îl înlocuiește pe cel existent, a fost aliniat la cadrul financiar multianual al UE pentru perioada 2021-2027, permițând astfel întreprinderii comune să utilizeze fonduri din programele UE, cum ar fi Orizont Europa, Europa digitală și Mecanismul pentru interconectarea Europei. În plus, regulamentul ține seama, de asemenea, de evoluțiile tehnologice recente, cum ar fi calculul cuantic.

Principalele modificări aduse propunerii Comisiei sunt următoarele:

- alinierea la principiul corelării din Regulamentul privind programul Orizont Europa este mai explicită și consolidată, pentru a oferi claritate juridică și previzibilitate cu privire la contribuțiile financiare respective ale UE și ale statelor participante;
- în conformitate cu Regulamentul privind programul Orizont Europa, se instituie un mecanism de coordonare pentru gestionarea centralizată a contribuțiilor financiare, ceea ce conduce la o simplificare suplimentară pentru beneficiari: statele participante vor depune eforturi pentru a sincroniza calendarul plăților, raportarea și auditul în vederea reducerii sarcinii administrative a beneficiarilor. În plus, statele participante vor avea opțiunea de a încredința întreprinderii comune plata contribuției lor financiare, astfel încât beneficiarii lor să încheie un acord de grant unic. De asemenea, statele participante își vor păstra dreptul de veto asupra utilizării contribuțiilor lor naționale pentru beneficiarii stabiliți în țările lor;
- textul Consiliului prevede posibilitatea de a finanța modernizarea supercalculatoarelor existente deținute în totalitate sau în coproprietate de întreprinderea comună. Prelungirea duratei de viață a acestor supercalculatoare reprezintă o modalitate eficientă din punctul de vedere al costurilor de a asigura un bun randament al investițiilor. Contribuția UE la astfel de modernizări este plafonată, pentru a asigura cea mai largă distribuție geografică posibilă a supercalculatoarelor;

Comuna GALAȚII BISTRIȚEI	STRATEGIA DE DEZVOLTARE LOCALĂ 2021-2027	Ediția 1
		Revizia 0
		Pag. 28/310
		Exemplar 1

- În ceea ce privește guvernarea, textul Consiliului clarifică structura și responsabilitățile diferitelor organisme și stabilește că UE suportă integral costurile administrative.

Propusă de Comisie și sprijinită de Consiliul UE, întreprinderea comună EuroHPC a fost înființată în noiembrie 2018, cu scopul de a dota UE cu o infrastructură de supercalcul de nivel mondial până la sfârșitul anului 2020.

Întreprinderea comună pentru calculul european de înaltă performanță (EuroHPC) are drept obiectiv dezvoltarea, implementarea, extinderea și menținerea în UE a unui ecosistem bazat pe o infrastructură agregată, securizată și hiperconectată de talie mondială de servicii și date pentru supercalcul și calcul cuantic. Proiectul de regulament permite continuarea activităților întreprinderii comune EuroHPC existente, înființate în octombrie 2018, care pune în comun resurse din partea UE, a 32 de țări și a doi membri privați: asociațiile "European Technology Platform for HPC" ("Platforma tehnologică europeană pentru calculul de înaltă performanță") și "Big Data Value Association" ("Asociația pentru valoarea volumelor mari de date").

Calculul de înaltă performanță (HPC) se referă la sisteme de calcul ("supercalculatoare") cu o putere de calcul extrem de mare, care pot rezolva probleme cu un grad ridicat de complexitate și de dificultate. Acesta permite unor tehnologii-cheie, cum ar fi inteligența artificială, analiza datelor și securitatea cibernetică, să exploateze potențialul enorm al economiei bazate pe volume mari de date.

- Actul legislativ privind piețele digitale: garantarea unor piețe digitale echitabile și deschise.

Unele mari platforme online pot controla fluxul de informație de pe piețele digitale. Actul legislativ privind piețele digitale urmărește să garanteze că aceste platforme se comportă corect în mediul online. Actul legislativ privind serviciile digitale și Actul

Comuna GALAȚII BISTRIȚEI	STRATEGIA DE DEZVOLTARE LOCALĂ 2021-2027	Ediția 1
		Revizia 0
		Pag. 29/310
		Exemplar 1

legislativ privind piețele digitale sunt elemente centrale ale strategiei digitale europene.

Actul legislativ privind piețele digitale (APD) stabilește un set de criterii obiective strict definite pentru a califica o mare platformă online drept „controlor al fluxului de informație”. În acest fel, APD poate să rămână concentrat pe problema pe care intenționează să o rezolve în ceea ce privește marile platforme online sistemice.

➤ **Actul legislativ privind serviciile digitale:**

garantarea unui mediu online sigur și responsabil.

Noile norme sunt proporționale, stimulează inovarea, creșterea economică și competitivitatea și facilitează extinderea platformelor mai mici, a IMM-urilor și a start-up-urilor. Responsabilitățile utilizatorilor, ale platformelor și ale autorităților publice sunt realiniat la valorile europene, plasând cetățenii în centrul atenției.

Normele:

- vor proteja mai mult consumatorii și drepturile lor fundamentale în mediul online
- vor institui un cadru solid și clar pentru transparența și responsabilitatea platformelor online
- vor promova inovarea, creșterea economică și competitivitatea în cadrul pieței unice

Pentru cetățeni:

- Mai multe opțiuni, prețuri mai mici
- Mai puțină expunere la conținut ilegal
- mai bună protecție a drepturilor fundamentale

Pentru furnizorii de servicii digitale:

- Securitate juridică, armonizarea normelor
- Posibilitatea de a se înființa și extinde mai ușor în Europa

Comuna GALAȚII BISTRIȚEI	STRATEGIA DE DEZVOLTARE LOCALĂ 2021-2027	Ediția 1
		Revizia 0
		Pag. 30/310
		Exemplar 1

Pentru utilizatorii comerciali de servicii digitale:

- Mai multe opțiuni, prețuri mai mici
- Acces la piețele din întreaga UE prin intermediul platformelor
- Condiții de concurență echitabile care să-i protejeze de furnizorii de conținut ilegal

Pentru societate în general:

- Consolidarea controlului democratic și a supravegherii platformelor sistemice
- Atenuarea riscurilor sistemice, cum ar fi manipularea sau dezinformarea

➤ **Securitate cibernetică**

În decembrie 2020, Comisia Europeană și Serviciul European de Acțiune Externă (SEAE) au prezentat o nouă strategie de securitate cibernetică a UE. Scopul acestei strategii este de a consolida reziliența Europei la amenințările cibernetică și de a asigura faptul că toți cetățenii și toate întreprinderile pot beneficia pe deplin de servicii și instrumente digitale fiabile și de încredere. Noua strategie conține propuneri concrete de punere în aplicare a unor instrumente de reglementare, de investiții și de politică.

La 22 martie 2021, Consiliul a adoptat concluzii privind Strategia de securitate cibernetică, care subliniază că securitatea cibernetică este esențială pentru construirea unei Europe reziliente, verzi și digitale. Miniștrii din UE au stabilit ca obiectiv-cheie atingerea autonomiei strategice, menținând în același timp o economie deschisă. Aceasta include consolidarea capacității de a face alegeri autonome în domeniul securității cibernetică, cu scopul de a consolida poziția de lider a UE în domeniul digital și capacitățile sale strategice.

➤ **Competențe digitale**

Comuna GALAȚII BISTRIȚEI	STRATEGIA DE DEZVOLTARE LOCALĂ 2021-2027	Ediția 1
		Revizia 0
		Pag. 31/310
		Exemplar 1

Planul de acțiune pentru educația digitală (2021-2027) prezintă viziunea Comisiei Europene pentru o educație digitală de înaltă calitate, incluzivă și accesibilă în Europa. Este un apel la acțiune pentru o cooperare mai strânsă la nivel european pentru a trage concluzii în urma crizei provocate de pandemia de COVID-19, pe parcursul căreia tehnologia este utilizată la un nivel nemaiațins vreodată în domeniul educației și formării.

Noul plan de acțiune are două priorități strategice:

1. Încurajarea dezvoltării unui ecosistem de educație digitală de înaltă performanță.

Acest lucru implică:

- infrastructură, conectivitate și echipamente digitale
- planificare și o dezvoltare eficientă a capacităților digitale, inclusiv capacități organizaționale actualizate
- profesori și formatori motivați și competenți în domeniul digital
- un conținut educațional de înaltă calitate, instrumente accesibile și platforme securizate care respectă standardele de confidențialitate și de etică.

2. Dezvoltarea aptitudinilor și competențelor digitale relevante pentru transformarea digitală.

Pentru aceasta, este nevoie de:

- aptitudini și competențe digitale de bază de la o vârstă fragedă
 - abilități digitale, inclusiv combaterea dezinformării
 - formare în informatică
 - bună cunoaștere și înțelegere a tehnologiilor care necesită o utilizare intensivă a datelor, cum ar fi inteligența artificială
- competențe digitale avansate care pot favoriza creșterea numărului de specialiști în domeniul digital și care garantează o reprezentare echilibrată a fetelor și femeilor tinere în studiile și profesiile din sectorul digital.

➤ **Conectivitate**

Obiectivul UE este ca Europa să fie cel mai conectat continent până în 2030.

Comuna GALAȚII BISTRIȚEI	STRATEGIA DE DEZVOLTARE LOCALĂ 2021-2027	Ediția 1
		Revizia 0
		Pag. 32/310
		Exemplar 1

Accentul se pune acum pe crearea unei Europe cu reguli armonizate pentru serviciile de conectivitate, astfel încât să ne putem bucura de aceleași beneficii, indiferent unde ne aflăm în UE. Acțiunea UE ajută, de asemenea, să aducă mai multe opțiuni consumatorilor, să reducă facturile și să stabilească un standard mai înalt de servicii. Acțiunile deja întreprinse la nivelul UE includ:

- introducerea codului european de comunicații electronice, care stabilește reguli clare aplicabile în întreaga Europă
- sprijinirea rețelelor fără fir, cum ar fi 5G, prin intermediul programului de politică a spectrului radio
- încetarea tarifelor de roaming în UE și o limită de preț pentru comunicațiile în UE
- conducând discuții globale despre dezvoltarea și guvernarea Internetului

Obiectivul principal pentru conectivitate în deceniul digital este ca fiecare gospodărie europeană să aibă acces la acoperirea internetului de mare viteză până în 2025 și conectivitate gigabit până în 2030.

➤ **Identitatea digitală europeană**

Identitatea digitală europeană va fi disponibilă pentru cetățenii, rezidenții și întreprinderile din UE care doresc să se identifice sau să facă dovada anumitor informații personale. Va putea fi folosită pentru a obține servicii publice și private online sau offline, peste tot în UE.

Fiecare cetățean al UE și rezident în Uniune va putea utiliza un portofel digital personal.

Avantajele identității digitale europene

- Dreptul oricărei persoane care poate avea carte de identitate națională de a deține și o identitate digitală care să fie recunoscută peste tot în UE
- O modalitate simplă și sigură de a controla cantitatea de informații pe care doriți să le partajați când folosiți servicii care necesită schimburi de informații

Comuna GALAȚII BISTRIȚEI	STRATEGIA DE DEZVOLTARE LOCALĂ 2021-2027	Ediția 1
		Revizia 0
		Pag. 33/310
		Exemplar 1

- Funcționează prin intermediul portofelelor digitale disponibile sub formă de aplicații de telefonie mobilă și pe alte dispozitive și le permite utilizatorilor:
 - să se identifice online și offline
 - să stocheze și să facă schimb de informații furnizate de guverne, de exemplu numele, prenumele, data nașterii, cetățenia
 - să stocheze și să facă schimb de informații furnizate de surse private de încredere
 - să utilizeze informațiile incluse pentru a confirma un drept (ex. de ședere, de muncă sau de studiu într-un anumit stat membru).

1.3.3. O economie în serviciul cetățenilor

Cetățenii și întreprinderile din UE nu pot prospera decât dacă economia îi susține.

Economia socială de piață a UE este unică. Ea le permite economiilor să se dezvolte și să reducă sărăcia și inegalitatea. Când Europa este stabilă, economia poate răspunde pe deplin nevoilor cetățenilor UE.

În acest sens, este esențial ca întreprinderile mici și mijlocii, care formează coloana vertebrală a economiei UE, să se dezvolte și mai mult, cu ajutorul nostru. De asemenea, este esențial să se finalizeze uniunea piețelor de capital și să se aprofundeze uniunea economică și monetară.

Domenii de acțiune

- Uniune economică și monetară mai profundă și mai echitabilă

Să combinăm stabilitatea cu echitatea și cu responsabilitatea democratică.

- Piața internă

O piață internă mai profundă și mai echitabilă.

- Locuri de muncă, creștere economică și investiții

Impulsionăm investițiile și creăm locuri de muncă.

Comuna GALAȚII BISTRIȚEI	STRATEGIA DE DEZVOLTARE LOCALĂ 2021-2027	Ediția 1
		Revizia 0
		Pag. 34/310
		Exemplar 1

- Semestrul european

Evaluarea conformității cu normele economice ale UE și coordonarea politicilor economice din toate țările UE în cadrul unui ciclu anual.

- Sprijin pentru ocuparea forței de muncă în rândul tinerilor – O punte către locuri de muncă pentru generația viitoare

Tinerii pătrund cu greu pe piața forței de muncă. Trebuie să le oferim toate șansele de a-și dezvolta întregul potențial pentru a contribui la modelarea viitorului UE și pentru a beneficia pe deplin de tranziția verde și digitală.

1.3.4. O Europă mai puternică pe scena internațională

Comisia Europeană promovează multilateralismul și o ordine globală bazată pe norme, în cadrul căreia UE să joace un rol mai activ și să aibă o voce mai puternică.

Pentru consolidarea rolului UE ca lider mondial, avem nevoie de o agendă comercială solidă, deschisă și echitabilă, care să facă Europa un loc atractiv pentru întreprinderi și să asigure, în același timp, cele mai înalte standarde în materie de protecție a climei, a mediului și a forței de muncă. Poziția de lider presupune o cooperare strânsă cu partenerii și cu țările învecinate. În acest sens, va fi lansată o strategie amplă pentru Africa și se va reafirma perspectiva europeană a țărilor din Balcanii de Vest.

Comisia urmărește ca toate acțiunile sale externe – de la ajutorul pentru dezvoltare la politica externă și de securitate comună – să fie bine coordonate, astfel încât Europa să aibă o voce mai puternică și mai unită.

Domenii de acțiune:

➤ Politica externă

UE menține relații diplomatice cu aproape toate țările din lume. A încheiat parteneriate strategice cu principalii actori internaționali, colaborează intens cu țările emergente și a semnat acorduri bilaterale de asociere cu mai multe țări vecine.

➤ Politica europeană de vecinătate

Comuna GALAȚII BISTRIȚEI	STRATEGIA DE DEZVOLTARE LOCALĂ 2021-2027	Ediția 1
		Revizia 0
		Pag. 35/310
		Exemplar 1

Politica europeană de vecinătate (PEV) are scopul de a stabiliza regiunea din punct de vedere politic, economic și al securității. Stabilitatea UE se bazează pe democrație, respectarea drepturilor omului și statul de drept, valori universale pentru care PEV va continua să pledeze.

➤ Parteneriate internaționale

Prin politica sa de cooperare pentru dezvoltare, UE contribuie la reducerea sărăciei în lume și la dezvoltarea durabilă pe toate planurile – economic, social, de mediu. În același timp, promovează democrația, statul de drept, buna guvernare și respectarea drepturilor omului.

➤ Ajutor umanitar și protecție civilă

UE acordă ajutor umanitar în funcție de nevoile populației afectate de dezastre, în special ale persoanelor cele mai vulnerabile. În caz de catastrofe, oriunde în lume, UE coordonează asistența acordată de statele membre în domeniul protecției civile.

➤ Politica comercială

Prin politica sa comercială, UE stabilește o direcție pentru comerț și investiții în interiorul și în afara UE. Pentru că influențează direct viețile cetățenilor, politica este elaborată în urma consultării acestora și reflectă, astfel, valorile și interesele societății europene în ansamblul său. UE își propune să ajute întreprinderile să valorifice oportunitățile de la nivel mondial și să stimuleze creșterea economică, ocuparea forței de muncă, investițiile și competitivitatea în UE.

➤ Securitate și apărare

Politica de securitate și apărare comună are scopul de a ajuta UE să prevină și să gestioneze mai bine crizele, prin dezvoltarea capacităților civile și militare.

➤ Extinderea UE

Comuna GALAȚII BISTRIȚEI	STRATEGIA DE DEZVOLTARE LOCALĂ 2021-2027	Ediția 1
		Revizia 0
		Pag. 36/310
		Exemplar 1

O investiție în pace, securitate și stabilitate în Europa: perspectiva aderării la UE are un puternic efect de transformare asupra țărilor vizate, generând schimbări democratice, politice, economice și societale pozitive.

1.3.5. Promovarea modului de viață european

O Europă care protejează trebuie să apere și justiția și valorile fundamentale ale UE. Amenințările la adresa statului de drept periclitează fundamentele juridice, politice și economice ale Uniunii noastre. Statul de drept este esențial pentru o Uniune a egalității, a toleranței și a echității sociale.

Comisia va lansa un amplu mecanism european privind statul de drept, în cadrul căruia va raporta anual, în mod obiectiv, situația statului de drept în întreaga Uniune. Cât despre migrație, lucrurile se pot îmbunătăți dacă asigurăm frontiere solide, dacă modernizăm sistemul de azil al UE și dacă lucrăm împreună cu țările partenere.

Domenii de acțiune:

➤ **Uniunea europeană a sănătății**

Comisia Europeană lucrează în prezent la crearea unei Uniuni Europene a sănătății, în care țările UE să reacționeze împreună la crize în domeniul sănătății și în care pacienții să primească cele mai bune îngrijiri pentru boli precum cancerul.

➤ **Uniune europeană a securității**

Colaborăm cu statele membre și cu agențiile UE pentru a combate eficient terorismul, radicalizarea, criminalitatea organizată și amenințările cibernetice.

➤ **Un nou pact privind migrația și azilul**

O nouă abordare a migrației în Europa.

➤ **Statistici privind migrația către Europa**

Date statistice privind imigrația, refugiații și solicitanții de azil în Uniunea Europeană.

Comuna GALAȚII BISTRIȚEI	STRATEGIA DE DEZVOLTARE LOCALĂ 2021-2027	Ediția 1
		Revizia 0
		Pag. 37/310
		Exemplar 1

➤ Cooperare judiciară

Colaborăm în materie penală, în spiritul încrederii reciproce, pentru a combate traficul de persoane, contrabanda și corupția. Creăm un spațiu european de justiție prin conectarea sistemelor juridice naționale, pentru a le face viața mai ușoară cetățenilor și întreprinderilor.

➤ Drepturi fundamentale

Protejăm statul de drept și drepturile fundamentale, finalizând aderarea UE la Convenția europeană a drepturilor omului și asigurându-ne că toate propunerile Comisiei respectă Carta europeană a drepturilor fundamentale. Directiva privind combaterea discriminării luptă împotriva discriminării și promovează egalitatea de gen.

➤ Protecția consumatorilor

Protejăm consumatorii și încercăm să le sporim puterea de a acționa, prin măsuri de îmbunătățire a siguranței lor în ceea ce privește bunurile, serviciile și alimentele. Sprijinim mai buna informare a consumatorilor. Îmbunătățim aplicarea normelor de protecție a consumatorilor și adaptăm legislația în domeniu în funcție de evoluțiile din sectorul digital.

➤ Statul de drept

Statul de drept garantează drepturile și valorile fundamentale, permite aplicarea legislației UE și sprijină un mediu de afaceri favorabil investițiilor.

1.3.6. Un nou elan pentru democrația europeană

Pentru a ne proteja democrația de interferențe externe și pentru a combate dezinformarea și mesajele de ură din mediul online trebuie să acționăm în aceeași direcție și să aplicăm aceleași standarde.

Comuna GALAȚII BISTRIȚEI	STRATEGIA DE DEZVOLTARE LOCALĂ 2021-2027	Ediția 1
		Revizia 0
		Pag. 38/310
		Exemplar 1

Comisia își va consolida parteneriatul cu Parlamentul European, care reprezintă vocea cetățenilor, asigurând atât implicarea acestuia în toate etapele negocierilor internaționale, cât și transparența și integritatea în întregul proces legislativ.

Domenii de acțiune:

➤ Demografie

Europa trece printr-o perioadă de schimbări demografice profunde. Raportul Comisiei privind demografia prezintă principalele cauze ale schimbărilor demografice și impactul acestora în Europa.

Prioritățile teritoriale pentru dezvoltarea Uniunii Europene sunt:

- ✓ Promovarea dezvoltării teritoriale policentrice și echilibrate;
- ✓ Încurajarea dezvoltării integrate în orașe, regiunile rurale și specifice;
- ✓ Integrarea teritorială în regiunile funcționale transfrontaliere și transnaționale;
- ✓ Asigurarea competitivității globale a regiunilor pe baza economiilor locale puternice;
- ✓ Îmbunătățirea conexiunilor teritoriale pentru indivizi, comunități și întreprinderi;
- ✓ Gestionarea și conectarea valorilor ecologice, peisagistice și culturale ale regiunilor

Provocările dezvoltării teritoriale sunt:

- Expunerea sporită la globalizare: transformările structurale după criza economică globală;
- Provocările integrării europene și interdependența crescândă a regiunilor;
- Provocări demografice și sociale diverse din punct de vedere teritorial, segregarea grupurilor vulnerabile;
- Schimbările climatice și riscurile legate de mediu: efecte diverse din punct de vedere geografic;
- Provocările energetice se situează în prim-plan și amenință competitivitatea regională;
- Pierderea biodiversității; patrimoniul natural, peisagistic și cultural vulnerabil.

Comuna GALAȚII BISTRIȚEI	STRATEGIA DE DEZVOLTARE LOCALĂ 2021-2027	Ediția 1
		Revizia 0
		Pag. 39/310
		Exemplar 1

1.3.7. Viziunea Uniunii Europene pe termen lung.

Uniunea Europeană a construit o viziune pe termen lung în perspectiva anului 2050 și se concentrează în jurul Green Deal și a Acordului de la Paris privind mediul înconjurător.

Conform acestor documente, viziunea Comisiei Europene este:

”UE își propune să fie neutră din punct de vedere climatic până în 2050 – o economie cu emisii nete de gaze cu efect de seră zero. Acest obiectiv se află în centrul Acordului ecologic European și în conformitate cu angajamentul UE față de acțiunea globală împotriva schimbărilor climatice în temeiul Acordului de la Paris.

Tranziția către o societate neutră din punct de vedere climatic este atât o provocare urgentă, cât și o oportunitate de a construi un viitor mai bun pentru toți.

Toate părțile societății și sectoarele economice vor juca un rol – de la sectorul energetic la industrie, mobilitate, clădiri, agricultură și silvicultură.

UE poate deschide calea investind în soluții tehnologice realiste, dând putere cetățenilor și aliniind acțiunile în domenii cheie precum politica industrială, finanțele și cercetarea, asigurând în același timp echitatea socială pentru o tranziție justă.”

Comuna GALAȚII BISTRIȚEI	STRATEGIA DE DEZVOLTARE LOCALĂ 2021-2027	Ediția 1
		Revizia 0
		Pag. 40/310
		Exemplar 1

1.3.8. Puncte cheie de importanță pentru Strategia de Dezvoltare Locală

Elemente de importanță	Posibilități de transpunere în Strategia de Dezvoltare Locală
<p>Prioritățile Comisiei Europene în anul 2024 sunt:</p> <ul style="list-style-type: none"> -Green Deal European; - Europa Digitală: - O economie a oamenilor și pentru oameni; - o Europa mai puternică în lume; - Promovarea valorilor europene; - o democrație europeană mai puternică. 	<ul style="list-style-type: none"> - Oportunitățile care se nasc din aceste priorități sunt de a contribui activ la atingerea acestor obiective prin dezvoltarea de programe de învățare și voluntariat local care să ajute cetățenii comunității să contribuie și să devină vectori ai schimbării. - Dezvoltarea pe plan local în parteneriat cu celelalte instituții locale și asociații regionale a unor programe de reciclare, reutilizare a materialelor, a campaniilor de plantare de copaci, a transformării resturilor alimentare în compost, a utilizării mai eficiente a energiei și restrângerea impactului uman asupra mediului înconjurător. - Atragerea de investitori privați în comună având ca principal criteriu de selecție sustenabilitatea practicilor comerciale și de producție; - Dezvoltarea de programe de digitalizare a activității instituțiilor locale;

Comuna GALAȚII BISTRIȚEI	STRATEGIA DE DEZVOLTARE LOCALĂ 2021-2027	Ediția 1
		Revizia 0
		Pag. 41/310
		Exemplar 1

	<ul style="list-style-type: none"> - Dezvoltarea de abilități digitale în rândul cetățenilor din comunitate, în special al seniorilor, pentru a permite o tranziție mai rapidă și eficientă către o societate digitalizată și eficientă; - Atragerea de investiții cu ajutorul antreprenoriatului social.
Perspectiva pe termen lung a Comisiei Europene este a unei Uniuni Europene neutră din punct de vedere climatic.	<ul style="list-style-type: none"> - atragerea sau participarea comunei la investiții cu impact pozitiv asupra mediului și de reducere a poluării; - încurajarea investițiilor locale în energie verde;

Comuna GALAȚII BISTRIȚEI	STRATEGIA DE DEZVOLTARE LOCALĂ 2021-2027	Ediția 1
		Revizia 0
		Pag. 42/310
		Exemplar 1

1.4. CONTEXT NAȚIONAL

Documentele strategice naționale acordă un rol important abordării integrate la nivel teritorial și sectorial, planificării strategice și dimensiunii teritoriale în programarea și implementarea programelor operaționale finanțate din fonduri structurale și de coeziune, ceea ce reprezintă o premisă pentru consolidarea demersului de planificare strategică teritorială la nivel național, în scopul accesării acestor finanțări indispensabile dezvoltării României.

Urmare a aprobării de către Guvernul României în anul 2005 a unui Memorandum privind liniile directoare de dezvoltare teritorială în anul 2008 a fost elaborat Conceptul strategic de dezvoltare teritorială România - 2030. Acest document a fost supus consultării publice și având în vedere prevederile Legii nr. 350/2001 a stat la baza elaborării Strategiei de dezvoltare teritorială a României. Acordul de parteneriat (propunerea oficială transmisă de România către Comisia Europeană) cuprinde măsurile avute în vedere pentru asigurarea abordării integrate a dezvoltării teritoriale în perioada financiară următoare. Sunt enunțate principalele priorități teritoriale cu termen de realizare în anul 2030, în corelare cu versiunea preliminară a Strategiei de dezvoltare teritorială a României, respectiv îmbunătățirea calității vieții pentru comunitățile locale și regionale, pentru ca regiunile României să devină mai atractive pentru locuit, pentru petrecerea timpului liber, pentru investiții și muncă prin:

- Promovarea parteneriatelor rural-urbane;
- Consolidarea rețelei urbane prin dezvoltare policentrică și specializare teritorială;
- Creșterea accesibilității și conectivității;
- Acces echitabil la servicii de interes general;

România se află pe o traiectorie de creștere economică pozitivă. Această realitate și dinamică economică se datorează unui cumul de factori macroeconomici, dar și potențialului teritoriului național de a genera creștere. În pofida acestei relansări

Comuna GALAȚII BISTRIȚEI	STRATEGIA DE DEZVOLTARE LOCALĂ 2021-2027	Ediția 1
		Revizia 0
		Pag. 43/310
		Exemplar 1

economice, România ocupă încă o poziție fragilă în rândul economiilor competitive. Aceste diferențe în dezvoltare se manifestă atât în plan extern prin raportare la statele Uniunii Europene, dar și în plan intern, între diferitele zone de la nivelul teritoriului național.

Fie că este vorba despre politicile sectoriale de mediu, transport, agricultură, educație, sănătate sau alte domenii, deciziile de politică publică produc efecte la nivel teritoriului și implicit a oamenilor. Pentru ca efectele să devină convergente este necesar ca deciziile publice să ia în considerare teritoriul, transformând particularitățile locale sau regionale în politici localizate în teritoriu. Teritoriul generează imaginea globală care poate contribui semnificativ la fundamentarea deciziilor de politică publică.

Documentele programatice de referință și care participă la conceperea Strategiei de Dezvoltare Locală sunt:

1. Strategia de Dezvoltare Teritorială a României – România policentrică 2035 Coeziune și competitivitate teritorială, dezvoltare și șanse egale pentru oameni
2. Planul Național Strategic PAC 2023 – 2027
3. Strategia Guvernului României de incluziune a cetățenilor români aparținând minorității rome 2021 -2027
4. Strategia națională privind incluziunea socială și reducerea sărăciei pentru perioada 2021-2027
5. Planul de acțiune privind Strategia națională privind incluziunea socială și reducerea sărăciei pentru perioada 2021-2027
6. Strategia de Digitalizare a Educației din România 2021-2027
7. Sistemul Național de Interoperabilitate (SNI) (dezvoltat de către Agenția pentru Digitalizarea României)
8. Planul Național de Redresare și Reziliență al României
9. Programul Național de Investiții Anghel Saligny

Detalierea principalelor linii de interes din cadrul documentelor programatice:

Comuna GALAȚII BISTRIȚEI	STRATEGIA DE DEZVOLTARE LOCALĂ 2021-2027	Ediția 1
		Revizia 0
		Pag. 44/310
		Exemplar 1

1.4.1. Strategia de Dezvoltare Teritorială a României – România policentrică 2035 **Coeziune și competitivitate teritorială, dezvoltare și șanse egale pentru oameni**

Așezările rurale reprezintă cea mai veche formă și componentă a peisajului geografic al României (Cucu V., 2007). Localizarea lor geografică este legată de valorificarea unor condiții geografice favorabile de dezvoltare, varietatea reliefului influențând activitățile economice rurale și concentrarea sau dispersia satelor.

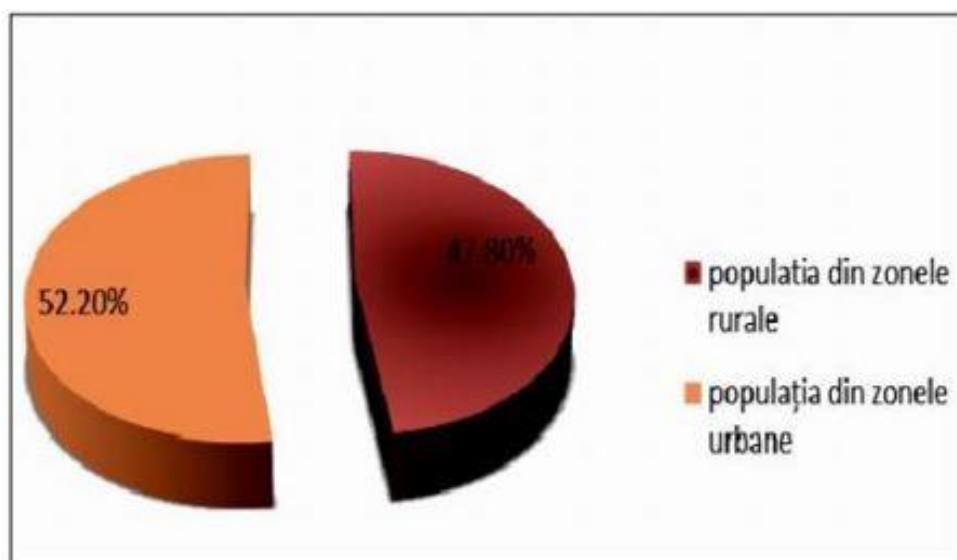

Fig.1. Populația din spațiul rural românesc

Suprafața cumulată a spațiului rural românesc este de 208.068 km², ceea ce reprezintă circa 87% din suprafața țării și anume 9,19 milioane de locuitori la nivelul anului 2014 (conform datelor INS).. Populația din spațiul rural reprezintă 47.8% din populația României. Dacă se ia în calcul densitatea medie a populației din spațiul rural se constată că este de 61.6 locuitori/km². Metodologia OCDE pentru noțiunea de ruralitate conduce la cifre diferite, însă permite comparații cu alte state membre. Astfel se constată că în conformitate cu această definiție teritoriul României este 59,8% rural, 39,4% intermediar și doar 0,8% urban.

Comuna GALAȚII BISTRIȚEI	STRATEGIA DE DEZVOLTARE LOCALĂ 2021-2027	Ediția 1
		Revizia 0
		Pag. 45/310
		Exemplar 1

Conform Societății Academice din România, comunele rurale (2861) sunt prea eterogene ca mărime și capacitate economică. Numărul total de primării a crescut cu mai bine de 200, în special în perioada 2001-2004, și în special pe seama înființării de comune noi. O analiză pe județe arată că nu există factori obiectivi care să explice aceasta tendință, pentru că noile comune nu s-au înființat doar în zonele cu populație rară (distanța), cu condiții dificile de mediu (izolare), ci și în zonele cu comune existente foarte mari sau acolo unde condițiile economice o permiteau.

Chiar dacă după 1990 au fost declarate o serie de orașe noi, se mențin zone vaste profund rurale și slab polarizate, unde rolul centrului urban coordonator este luat de așezări rurale cu funcții de loc central (Bozovici pentru Țara Almăjului, Lechința pentru o parte a Câmpiei Transilvaniei, Podu Turcului pentru Colinele Tutovei etc). Din punct de vedere al distribuției în teritoriu, populația României are un nivel de ruralitate mult mai pronunțat, ponderea populației rurale din România reflectă incidența mai mare a acesteia față de alte țări din UE, unde așezările rurale sunt mai puțin populate și la scară mai redusă, ca alternativă față de concentrările urbane. În raport cu datele Eurostat din anul 2012, 45,5% din populație locuiește este în zona rurală, 43,9% în regiuni intermediare și 10,6% în zona urbană. Populația rurală nu este distribuită uniform. Majoritatea comunelor cu mai puțin de 50 locuitori/ km² sunt grupate în partea de vest a țării și a Deltei Dunării,



Comuna GALAȚII BISTRIȚEI	STRATEGIA DE DEZVOLTARE LOCALĂ 2021-2027	Ediția 1
		Revizia 0
		Pag. 46/310
		Exemplar 1

comparativ cu zonele din est și din sud, unde predomină comunele. Astfel, densitatea medie a populației este de 79,88 locuitori/ km² la nivel național. Numărul persoanelor expuse riscului de sărăcie sau de excluziune socială din România, în anul 2011, era de 29,4% din populație, comparativ cu media UE 27 de 8,8% în 2011.

Fig.2. Suprafața ocupată de zonele rurale

Mediul rural românesc se caracterizează printr-o puternică eterogenitate din punct de vedere social și economic între diferitele zone ale țării, ce se reflectă și la nivelul evoluției demografice. Localitățile rurale situate în zone periurbane sau turistice înregistrează evoluții demografice pozitive, determinate în special de mișcarea migratoare urban-rural. De cealaltă parte, în localitățile izolate, dar și în cele aflate la distanțe mai mari de centre urbane, se înregistrează evoluții demografice negative. Se poate considera că, în linii mari, evoluția populației rurale urmărește evoluția socioeconomică a comunităților rurale.

Conform analizelor privind prognozele demografice publicate de către Comisia Națională de Prognoză, **populația rurală se va diminua numeric**, semnalându-se o scădere moderată până în 2015, urmată de un declin accentuat în perioada 2015-2050, **generată de deficitul nașterilor în raport cu numărul deceselor (spor natural negativ) la care se va adăuga soldul cumulat al mobilității interne și externe.**

Din punct de vedere al statutului profesional al populației rurale ocupate, evoluția de după 1990 a ruralului este marcată de reducerea semnificativă a numărului salariaților cauzată de tranziția economică postdecembristă, care a avut ca efect major și reducerea dramatică a activității din industrie. Conform datelor prelucrate de Institutul pentru Cercetarea Calității Vieții în baza cifrelor INS, la nivelul anului 2011, din totalul populației ocupate din România, rata ocupării în mediul rural înregistrează un procent de 58,8%. Salariații din cadrul populației ocupate erau reprezentați într-o proporție de 67,3%, iar din total salariați din România, cei din rural erau 24,7%. În ceea ce privește numărul patronilor din România, aceștia erau în procent de 1,2%, iar cei din rural 0,6%. Lucrătorii pe cont propriu erau reprezentați într-un procent de 34,6%, iar lucrătorii familiari neremunerați

Comuna GALAȚII BISTRIȚEI	STRATEGIA DE DEZVOLTARE LOCALĂ 2021-2027	Ediția 1
		Revizia 0
		Pag. 47/310
		Exemplar 1

erau în proporție de 27,3%. Majoritatea șomerilor, aproximativ 276.900 persoane (73% din total șomeri), aparțin mediului rural.

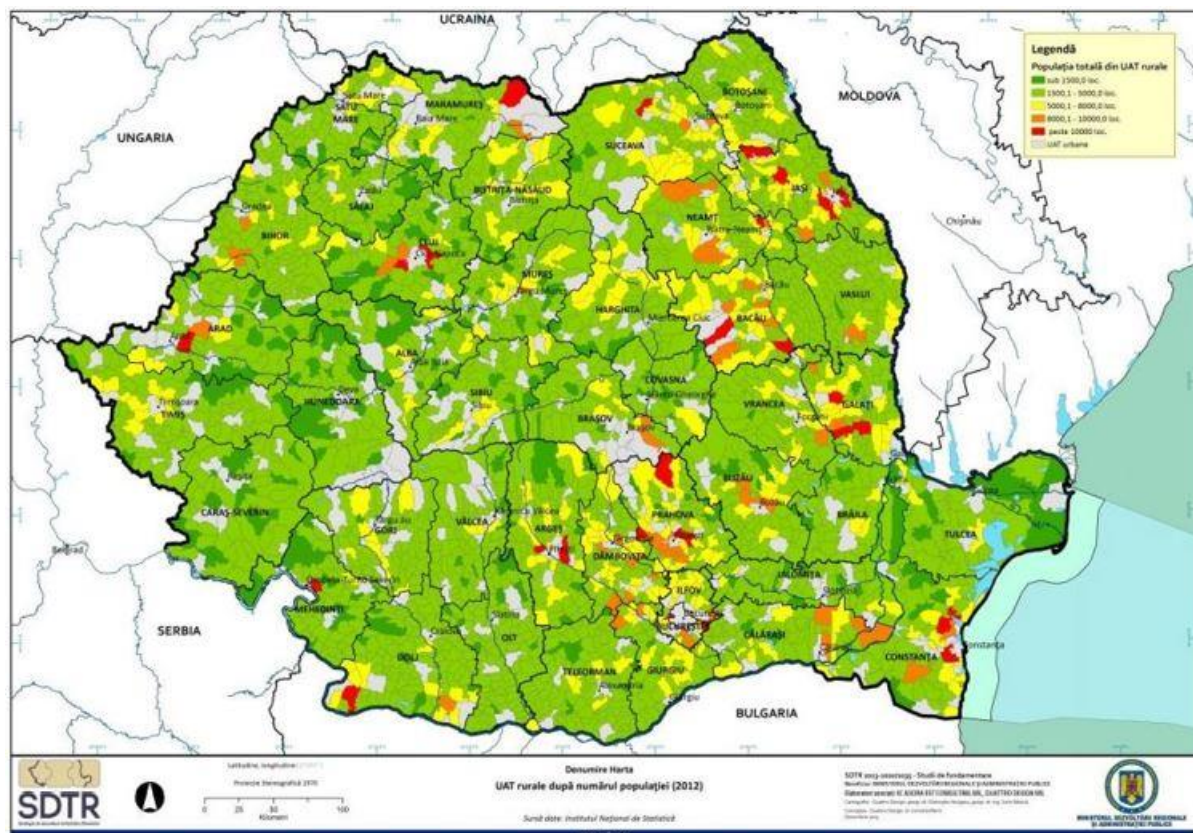

Fig.3. Rețeaua de comune, 2011 (Sursa: Studiile de fundamentare SDTR)

Lipsa de oportunități ocupaționale în mediul rural a dus la o severă excluziune de pe piața muncii a locuitorilor din rural. Dependența față de agricultura de subsistență reprezintă un punct slab al forței de muncă din România, activitățile independente fiind mai degrabă asociate cu subsistența în agricultură decât cu antreprenoriatul, așadar numărul persoanelor care desfășoară activități independente atinge 2,1 milioane persoane (25% din totalul locurilor de muncă).

În mediul rural, o întreprindere socială participă la dezvoltarea comunității ca întreg în mod durabil: creează locuri de muncă pentru comunitate sau pentru persoane aflate în

Comuna GALAȚII BISTRIȚEI	STRATEGIA DE DEZVOLTARE LOCALĂ 2021-2027	Ediția 1
		Revizia 0
		Pag. 48/310
		Exemplar 1

dificultate, se adresează problemelor din fiecare comunitate (educație, sărăcie, promovarea meșteșugurilor, susținerea turismului local). Există astfel de întreprinderi sociale în mai multe zone din România care pot fi date ca bun exemplu și care susțin dezvoltarea comunității din care fac parte.

Având în vedere ocuparea predominantă în agricultură, în urma analizării tendințelor observate în ultimii 10 ani în ce privește modul de exploatare al terenurilor agricole:

- a crescut amploarea fenomenului de arendare mai ales la fermele peste 100 de hectare, care sunt în mod majoritar exploatați cu personalitate juridică. Practic terenurile arendate de fermele peste 100 ha reprezintă 85% din terenurile totale arendate;
- a crescut dimensiunea medie a fermelor la exploatațiile individuale dar a scăzut la exploatațiile cu personalitate juridică;
- a scăzut importanța aranjamentelor informale (terenuri luate în parte);
- există importante terenuri agricole neutilizate (577 mii ha în 2010), mai ales la fermele sub 10 hectare, acest fapt datorându-se probabil unor proprietari prea bătrâni sau unor proprietari din mediul urban, care nu sunt interesați de agricultură.

Desființarea fermelor de stat a însemnat declinul industriei agroalimentare, ceea ce a transformat România într-o țară importatoare de produse agroalimentare, rămânând un exportator important doar pentru cereale și animale vii.

Totuși, unele zone rurale sunt din ce în ce mai variate sub aspectul bazei lor economice. Cu toate că agricultura joacă încă un rol important în numeroase zone rurale, au apărut surse noi de venit cum ar fi turismul, activitățile de producție la scară redusă, producerea de energie regenerabilă etc.

În lucrările de specialitate au fost identificate o serie de tipuri funcționale caracteristice așezărilor rurale românești:

- cu funcții predominant agricole

Comuna GALAȚII BISTRIȚEI	STRATEGIA DE DEZVOLTARE LOCALĂ 2021-2027	Ediția 1
		Revizia 0
		Pag. 49/310
		Exemplar 1

- funcții cerealiere și de cultură a plantelor industriale (Câmpia Română: Bărăgan, Vlașca, Teleorman, Romanați, Câmpia de Vest),
- funcții viticole (SubCarpații de Curbură),
- funcții legumicole (ariile periurbane din jurul orașelor),
- funcții rezidențiale (ariile periurbane din jurul orașelor mari).
- cu funcții agro-industriale (localități situate în arii agricole și în care au apărut activități industriale de prelucrare a produselor agricole, localități cu funcții miniere, localități cu activități industriale complexe generate de descentralizarea activităților din marile centre industriale;
- turistice (funcția turistică a apărut ulterior celei agricole prin valorificarea unor resurse intrate în exploatare mai târziu, practicarea agroturismului și a turismului rural plus reședințele secundare tot mai numeroase);
- agro-piscicole (lunca Dunării, Delta Dunării și sistemul lacustru Razelm-Sinoe, litoral);
- agricole și de servicii
- cu funcții de târg,
- cele în care sunt amplasate depozite, unități medicale specializate, licee, unități de asistență socială etc;
- cu funcții complexe (de regulă comune mari și foarte mari): localități rurale cu funcții de loc central (Ianoș, 1994), centre polarizante (Cucu, 1995) - comune cu profil cvasiurban care dețin o echipare tehnico-economică și servicii corespunzătoare cerințelor imediate ale populației, centre care îndeplinesc funcții social-economice supra-locale (Țurcănașu, 1998);

Comuna GALAȚII BISTRIȚEI	STRATEGIA DE DEZVOLTARE LOCALĂ 2021-2027	Ediția 1
		Revizia 0
		Pag. 50/310
		Exemplar 1

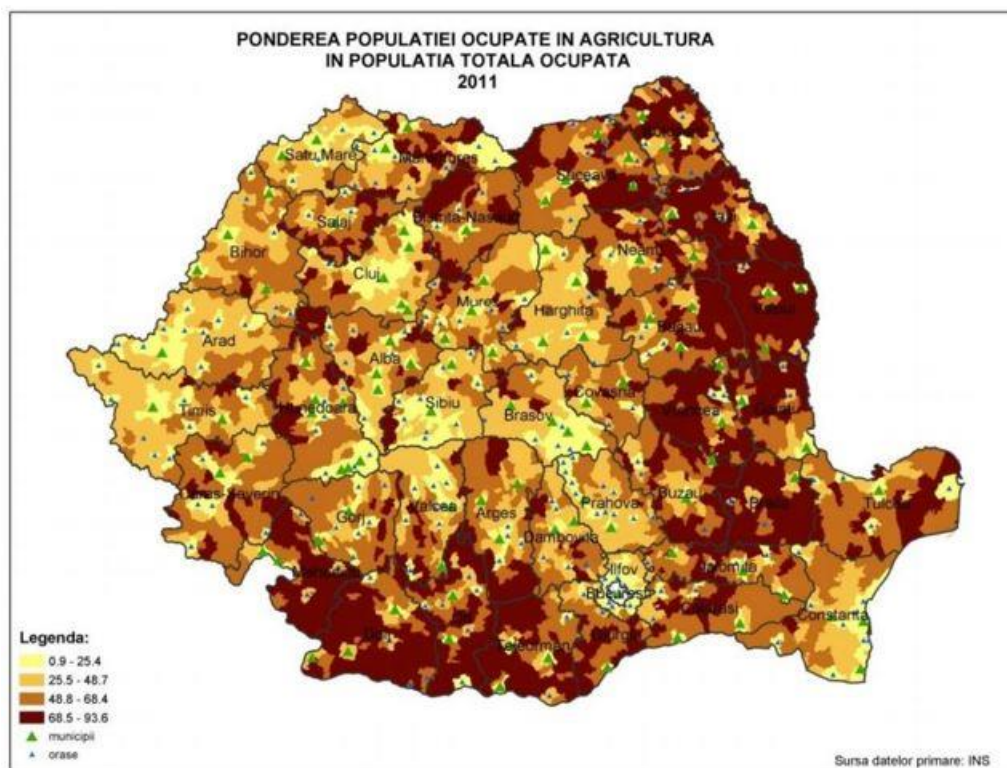

Fig.4. Ponderea populației ocupată în agricultură, 2011 (Sursa: Studiile de fundamentare SDTR)

Din punct de vedere al accesului la servicii de interes general în spațiul rural ca prioritate de intervenție au fost depistate o serie de probleme la nivelul localităților rurale:

Reabilitarea drumurilor

- 80% din drumurile publice sunt județene și comunale;
- 25% din comune nu pot utiliza drumurile în perioadele cu precipitații;

Accesul la serviciile medicale și educaționale este limitat și de serviciile (infrastructura) de transport deficitare.

Comuna GALAȚII BISTRIȚEI	STRATEGIA DE DEZVOLTARE LOCALĂ 2021-2027	Ediția 1
		Revizia 0
		Pag. 51/310
		Exemplar 1

Alimentarea cu apă potabilă (peste 60% dintre gospodăriile din rural folosese prelevări de apă în regim individual (apă din surse proprii).

- la nivelul anului 2012, 2011 localități rurale erau racordate la rețele de distribuție a apei, însă ponderea locuințelor din mediul rural cu alimentare cu apă în interior înregistrează 37,2%,

- în anumite localități nu există nicio gospodărie dotată cu baie.

Rețeaua publică de canalizare (35% locuințe cu instalație de canalizare în mediul rural).

La nivelul anului 2012, 616 localități rurale aveau acces la canalizare publică;

Managementul deșeurilor (nivelul scăzut de racordare la serviciile de salubritate, colectare aleatorie a deșeurilor solide, colectare selectivă (în foarte puține cazuri), echipamentul existent este învechit și insuficient, predominanța depozitelor neconforme etc);

Rețeaua publică de alimentare cu energie electrică (95% dintre locuințe au instalație electrică);

Alimentarea cu gaze a localităților rurale este influențată de poziția lor geografică în raport cu sursele și cu aglomerațiile urbane majore (la nivelul anului 2012, în 650 localități rurale erau distribuite gaze naturale);

Alimentarea cu energie termică (doar 10,3% dintre locuințele rurale beneficiază de încălzire centrală – termoficare și centrale termice proprii);

Acces la internet limitat (de cele mai multe ori în mediul rural au acces la internet doar instituțiile publice);

Educație și formare

Comuna GALAȚII BISTRIȚEI	STRATEGIA DE DEZVOLTARE LOCALĂ 2021-2027	Ediția 1
		Revizia 0
		Pag. 52/310
		Exemplar 1

- dotări deficitare ale unităților școlare și preșcolare (mobilier, utilități de bază, sisteme de încălzire, materiale didactice, echipamente IT, lipsa personalului didactic calificat în unele școli, etc.);

- nivel scăzut de instruire al populației rurale;

- risc crescut de abandon școlar / părăsire timpurie a școlii.

Servicii medicale

- acoperirea cu medici de familie este insuficientă, mai ales în mediul rural,

- în rural sunt localizate numai 11% din spitale, 8% din cabinetele medicale de specialitate și 20,5% din numărul total de farmacii.

Servicii de asistență socială pentru vârstnici, copii

- se confruntă cu multe deficiențe, având o dezvoltare teritorială inegală în mediul rural,

- din cauza lipsei de fonduri, serviciile sunt subdezvoltate și specialiștii aproape inexistenți,

- puține primării au un compartiment de asistență socială, cele mai multe având doar 1 sau 2 persoane pe comună cu atribuții specifice (dar care desfășoară și alte activități);

Infrastructura culturală (cămine culturale)

- în prezent, din cauza reducerii sprijinului financiar acordat domeniului, deși majoritatea căminelor culturale beneficiază de un sediu propriu, dotarea acestora este nesatisfăcătoare și multe și-au încetat activitatea servind altor destinații,

- absența ofertei culturale din mediul rural a contribuit la degradarea localurilor infrastructurilor culturale;

Echipamente/dotări generate de măsurile de reducere a riscurilor naturale (lucrări de apărare și amenajare a digurilor, sisteme de detecție și alarmare, etc.).

Comuna GALAȚII BISTRIȚEI	STRATEGIA DE DEZVOLTARE LOCALĂ 2021-2027	Ediția 1
		Revizia 0
		Pag. 53/310
		Exemplar 1

Unele studii arată că în România, mediul rural în sine este o sursă de excluziune socială, pentru multe localități rurale accesul la condiții minimale de viață precum curentul electric, apa curentă și canalizarea sau serviciile primare de sănătate (accesul la un medic de familie) fiind foarte dificil sau inexistent. Peste 71% din populația săracă din România trăiește în localități rurale. Sărăcia rurală este continuă sub aspect teritorial. Aria de sărăcie rurală este plasată în sudul țării, în zona de câmpie, și se desfășoară fără întreruperi de la Brăila până la Mehedinți. În estul Moldovei există mai degrabă pungi de sărăcie rurală în Vaslui și Botoșani, dar în sud sărăcia este continuă pe arii extinse (Sandu, 2013).

Puncte cheie de importanță pentru Strategia de Dezvoltare Locală

Elemente de importanță	Posibilități de transpunere în Strategia de Dezvoltare Locală
87% din teritoriul național este acoperit de spațiu rural iar 47% din populație locuiește în mediul rural. Trendul general este de depopulare a spațiului rural, de creștere a dimensiunii exploatațiilor agricole pe fondul concesiunii terenurilor. – Proprietarii de teren care se mută în mediul urban aleg să vândă sau să închirieze terenurile.	<i>Adecvarea proiectelor pentru acomodarea dezvoltării agriculturii bazate pe ferme de mari dimensiuni așa cum sunt drumurile agricole, depozitele, ateliere de reparații și mentenanță, unități de producție, branding, marketing etc.</i> <i>Încurajarea pe plan local a activităților non agricole, de turism, agroturism și activități de recreere.</i>
Populația rurală se va diminua numeric, semnalându-se o scădere moderată până în 2015, urmată de un declin accentuat în perioada 2015-2050, generată de deficitul	<i>Utilizarea resurselor financiare în scopul asigurării formării și educației în funcție de trendul existent astfel încât în localitățile componente unde numărul</i>

Comuna GALAȚII BISTRIȚEI	STRATEGIA DE DEZVOLTARE LOCALĂ 2021-2027	Ediția 1
		Revizia 0
		Pag. 54/310
		Exemplar 1

<p>nașterilor în raport cu numărul deceselor (spor natural negativ) la care se va adăuga soldul cumulat al mobilității interne și externe.</p>	<p><i>copiilor este foarte scăzut să nu se facă investiții în infrastructura școlară ci să se găsească soluții de transport pentru copii într-un centru mai mare. De asemenea pentru a combate depopularea se recomandă accesarea măsurilor europene]n domeniul resurselor umane cu privire la formarea și specializarea resursei umane locale. Alte programe de finanțare sunt cele privitoare la start-up-uri care pot atrage investitori mici în vederea deschiderii unor ateliere de reparații sau procesare.</i></p>
<p>O întreprindere socială participă la dezvoltarea comunității ca întreg în mod durabil: creează locuri de muncă pentru comunitate sau pentru persoane aflate în dificultate, se adresează problemelor din fiecare comunitate (educație, sărăcie, promovarea meșteșugurilor, susținerea turismului local).</p>	<p><i>Înființare întreprindere socială sau facilitarea înființării unor astfel de structuri.</i></p>

Comuna GALAȚII BISTRIȚEI	STRATEGIA DE DEZVOLTARE LOCALĂ 2021-2027	Ediția 1
		Revizia 0
		Pag. 55/310
		Exemplar 1

1.4.2. Analiza SWOT a zonelor rurale din România și aspecte care corespund specificului local comunei GALAȚII BISTRIȚEI

Puncte tari	Puncte slabe
<p>1. resurse naturale aflate în general în stare bună de conservare;</p> <p>2. suprafață agricolă semnificativă cu o pondere mare a terenului arabil și potențial de diversificare a culturilor;</p> <p>3. condiții naturale, pedoclimatice pentru agricultura ecologică;</p> <p>4. capacitatea de asociere la nivel local;</p> <p>5. dezvoltarea turismului rural și a agroturismului din ultimii ani;</p> <p>6. existența unui număr semnificativ de comune dezvoltate în imediata apropiere a orașelor mari (reședințe de județ) incluse în zone metropolitane;</p> <p>7. menținerea centrelor de urbanizare (comunele cu peste 10000 locuitori);</p> <p>8. tendință de creștere a sectorului de produse ecologice;</p> <p>9. amenajarea de puncte de acces public la internet în bandă largă în zonele rurale;</p>	<p>1. depopularea și accentuarea dezechilibrelor demografice (îmbătrânire, mortalitate infantilă);</p> <p>2. slaba diversificare a activităților economice;</p> <p>3. nivel scăzut al veniturilor monetare pe gospodărie;</p> <p>4. număr relativ mic al utilizatorilor de internet în mediul rural;</p> <p>5. extinderea spațiului locuit în zone de risc natural sau antropic;</p> <p>6. afectarea agriculturii prin ocuparea unor terenuri cu potențial agricol (expansiunea urbană);</p> <p>7. diminuarea activităților tradiționale de C&D în agricultură;</p> <p>8. accesibilitate redusă a unor localități rurale;</p> <p>9. număr mic de spații de colectare a produselor agricole produse în gospodării;</p>

Comuna GALAȚII BISTRIȚEI	STRATEGIA DE DEZVOLTARE LOCALĂ 2021-2027	Ediția 1
		Revizia 0
		Pag. 56/310
		Exemplar 1

10. organizarea periodică unor piețe, târguri, oboare în unele localități rurale;	10. forme de cooperare fără capacitate de finanțare autonomă, ce nu se pot dezvolta, pentru că nu pot oferi partea de cofinanțare în accesarea fondurilor și a proiectelor; 11. patrimoniul rural este subreprezentat (în special în ariile caracterizate de o densitate mare a așezărilor și de o vitalitate mare a populației); 12. degradarea căminelor culturale.
Oportunități	Amenințări
1. dezvoltarea unor localități rurale cu funcții de loc central în ariile profund rurale; 2. valorificarea experienței în accesarea fondurilor europene; 3. existența programelor naționale destinate extinderii și modernizării rețelelor edilitare; 4. revizuirea PATN Rețeaua de localități; 5. posibilitatea utilizării unor fonduri europene disponibile în vederea sprijinirii dezvoltării sectorului cultural;	1. mobilitatea externă pentru muncă; 2. lipsa unei dezvoltări coordonate a localităților (cooperarea urban-rural); 3. dependența economică a locuitorilor față de administrația publică locală prin sistemul de ajutoare; 4. capacitatea redusă de colectare a veniturilor la bugetul local; 5. capacitate redusă de planificare strategică a administrației locale; 6. afectarea zonelor cu potențial natural prin activități agricole;

Comuna GALAȚII BISTRIȚEI	STRATEGIA DE DEZVOLTARE LOCALĂ 2021-2027	Ediția 1
		Revizia 0
		Pag. 57/310
		Exemplar 1

<p>6. includerea comunelor în asociațiile de dezvoltare intercomunitară la nivel de județ pentru utilități publice (managementul deșeurilor / salubritate, servicii de alimentare cu apă);</p> <p>7. valorificarea tradițiilor culinare;</p> <p>8. amplificarea exploatării turistice a valorilor peisagistice și de viață rurală;</p> <p>9. existența unor institute de cercetare în domeniul agriculturii cu diferite specializări: Dăbuleni, Ostrov, Vidra și stațiuni de cercetare-dezvoltare agricolă;</p> <p>10. refacerea sistemelor de irigații;</p> <p>11. conectarea unităților școlare la internet prin conexiuni broadband;</p> <p>12. accesarea și implementarea proiectelor oferite prin planurile naționale de dezvoltare rurală și a celor destinate reconstruirii și dezvoltării rezilienței;</p> <p>13. afilierea la structuri naționale în domeniul administrației publice așa cum este Asociația Comunelor din România.</p>	<p>7. absența din obiectivele politicii de dezvoltare a obiectivului de susținere a nivelului cultural al populației; absența ideilor de susținere, în principal, a culturii populației care locuiește în mediul rural;</p> <p>8. incapacitatea de cofinanțare în accesarea fondurilor europene.</p>
---	--

Comuna GALAȚII BISTRIȚEI	STRATEGIA DE DEZVOLTARE LOCALĂ 2021-2027	Ediția 1
		Revizia 0
		Pag. 58/310
		Exemplar 1

1.4.3. Viziunea de dezvoltare a teritoriului național pentru perspectiva anului 2035 este:

Scenariul de dezvoltare România policentrică 2035 urmărește promovarea zonelor urbane funcționale medii/mari la nivel național, prin elemente legate de creșterea conectivității și accesibilității între marile orașe și consolidarea poziției zonelor puternic urbanizate, odată cu asigurarea unor servicii optime de bază care să deservească orașele mici și localitățile rurale, plecând de la următoarele ipoteze ce guvernează dezvoltarea unui teritoriu:

- Existența unor rețele de transport eficiente și diversificate care să interconecteze orașele mari și piețele economice reprezintă un element important în dezvoltarea viitoare a teritoriului național;
- Dezvoltarea zonelor rurale este dependentă de asigurarea unui grad crescut de accesibilitate și legături de transport diversificate către marile centre urbane;
- Orașele din zonele transfrontaliere au o capacitate crescută de cooperare și pot pune bazele unor sisteme urbane funcționale care să permită gestionarea eficientă a fluxurilor de oameni, mărfuri;
- Accesul oamenilor la oportunități reprezintă un element de atractivitate în configurarea spațiului urban și rural de calitate;
- Teritoriile policentrice prezintă un potențial mai mare de asigurare a unui echilibru în dezvoltare în detrimentul celor mai puțin policentrice. Acest lucru poate fi asigurat prin susținerea dezvoltării unor centre urbane majore la nivelul teritoriului național și conectarea acestora cu orașele mici și zonele rurale.

Având la bază acest model de dezvoltare, România policentrică 2035 afirmă că la nivel național zonele urbane funcționale reprezintă porți de dezvoltare a teritoriului care contribuie la dezvoltarea unei rețele policentrice bine conectată la marile metropole europene, având capacitatea de a genera performanță economică la nivelul întregului teritoriu național. Totodată, zonele rurale reprezintă spații atractive de locuit prin promovarea potențialului unic natural și a unor servicii sociale de bază accesibile.

Comuna GALAȚII BISTRIȚEI	STRATEGIA DE DEZVOLTARE LOCALĂ 2021-2027	Ediția 1
		Revizia 0
		Pag. 59/310
		Exemplar 1

Scenariul România policentrică 2035 înglobează principiile cooperării, concentrării și conectivității prin prisma a patru piloni de acțiune, astfel:

- Accesibilitate și mobilitate,
- Zone funcționale urbane,
- Resurse naturale și culturale,
- Cooperare teritorială.

După cum se poate observa măsurile avute în vedere și direcția de dezvoltare la nivel național este de accent ridicat asupra zonelor urbane cu potențial de creștere și interconectivitatea între aceste centre urbane. În acest context mediul rural și comuna GALAȚII BISTRIȚEI cad pe un loc secund în ceea ce înseamnă investiții și suport din partea autorităților centrale.

Măsurile ce pot fi luate și care vor fi detaliate într-o secțiune ulterioară a Strategiei de Dezvoltare Locală pentru a combate trendurile existente și a conserva identitatea, cultura și economia locală sunt:

- Investiții în formarea profesională și specializarea populației din zonă;
- Investiții în infrastructura de transport local, iluminat public, racordare la rețele de apă și canalizare, managementul deșeurilor (urbanizarea localităților);
- Facilitarea și investiții în infrastructura pentru agricultură;
- Facilitarea deschiderii de mici afaceri în zonă;
- O cooperare mai strânsă cu zonele urbane apropiate prin desfășurarea de activități comune.

Un avantaj competitiv relevant pentru comuna GALAȚII BISTRIȚEI este dat de apropierea de centrele urbane mari și drumurile naționale secundare care asigură ușurința legăturilor cu marile tronsoane de transport. În acest fel se pot lua în considerare relocarea unor agenți economici în această zonă.

Comuna GALAȚII BISTRIȚEI	STRATEGIA DE DEZVOLTARE LOCALĂ 2021-2027	Ediția 1
		Revizia 0
		Pag. 60/310
		Exemplar 1

1.4.4. Planul Național Strategic PAC 2023 – 2027

Planul Național Strategic privind Politica Agricolă Comună în perioada 2023-2027 reprezintă un document de importanță majoră pentru agricultura românească și definește cele mai importante surse de finanțare pentru activitatea agricolă. Întrucât unitatea administrativ teritorială avută în vedere în prezentul document se află în mediul rural, va fi direct afectată de către aceste politici.

PNS PAC are o orientare preponderentă către agricultorii persoane fizice și juridice și doar în mod limitat către programare adresate Unităților Administrativ Teritoriale. Totuși, întrucât prezenta strategie are în vedere promovarea creșterii calității vieții pentru toți locuitorii comunei și atragerea de investiții locale, aceste proiecte sunt de interes.

Măsurile prevăzute în PNS PAC, la data întocmirii prezentului document, sunt:

- Sprijinul de bază pentru venit în scopul sustenabilității (BISS);
- Eco-schemă – Agricultura ecologică – conversie;
- Sisteme de cunoștințe și inovare în agricultură AKIS;
- Scheme pentru climă, mediu și bunăstarea animalelor “Ecoscheme”;
- Investiții în crearea și dezvoltarea de activități neagricole;
- LEADER - Dezvoltarea locală plasată sub responsabilitatea comunității;
- Sprijinul complementar pentru venit pentru tinerii fermieri (YF);
- Crearea/modernizarea infrastructurii de bază din spațiul rural infrastructura de apă/ apă uzată;
- Bunăstarea animalelor;
- Agro-mediu și climă;
- Zone cu constrângeri naturale sau alte constrângeri specifice: Zona Montană (ANC-ZM), Zona care se confruntă cu constrângeri naturale semnificative (ANC-SEMN) Zona care se confruntă cu constrângeri naturale specifice (ANC-SPEC);
- Agricultura ecologică – menținerea certificării;

Comuna GALAȚII BISTRIȚEI	STRATEGIA DE DEZVOLTARE LOCALĂ 2021-2027	Ediția 1
		Revizia 0
		Pag. 61/310
		Exemplar 1

- Crearea/modernizarea infrastructurii de bază din spațiul rural infrastructura rutieră;
- Schimb de cunoștințe și informații. Intervenții specifice: 1. Transfer de cunoștințe pe teme agricole, 2. Consiliere în afaceri agricole;
- Înființarea grupurilor de producători în sectorul agricol/pomicol;
- Împădurirea terenurilor agricole;
- Modernizarea infrastructurii secundare de irigații;
- Cooperare și inovare în agricultură prin intermediul grupurilor operaționale PEI;
- Plăți pentru angajamente de silvo-mediu și climă;
- Sprijin pentru instalarea tinerilor fermieri;
- Intervenții în sectorul agricol;
- Intervenții în sectorul agro alimentar;
- Sprijinul redistributiv complementar pentru venit în scopul sustenabilității (CRISS);
- Tipurile de intervenții din sectorul vitivinicol;
- Contribuții financiare la plata primelor de asigurare;
- Tipurile de intervenții din sectorul apicol;
- Tipurile de intervenții din sectorul fructe și legume;
- Plăți directe cuplate

Dacă măsurile menționate anterior vor suferi modificări, acestea vor fi luate în considerare în contextul prezentului document.

Măsurile ante menționate pot fi studiate în integralitatea lor pe website-ul finanțatorului.

Măsurile care se aplică în mod direct unității administrativ teritoriale sunt după cum urmează:

Crearea/modernizarea infrastructurii de bază din spațiul rural infrastructura rutieră

Aria teritorială de aplicabilitate: Spațiul rural (definit ca totalitatea comunelor UAT)

Comuna GALAȚII BISTRIȚEI	STRATEGIA DE DEZVOLTARE LOCALĂ 2021-2027	Ediția 1
		Revizia 0
		Pag. 62/310
		Exemplar 1

Indicator de realizare: Numărul de operațiuni sau unități care beneficiază de sprijin pentru infrastructuri

Indicator de rezultat: R 41 Conectarea Europei rurale

Asigurarea infrastructurii de bază, accesului la TIC și servicii adecvate pentru îmbunătățirea calității vieții în zonele rurale. Principalul scop al intervenției este acela de a promova dezvoltarea infrastructurii de bază în zonele rurale din România .

Zonele rurale joacă un rol socio economic important în România, acestea reprezentând o mare parte din suprafața totală a României, acoperind aproximativ jumătate din populație Dezvoltarea economică și socială durabilă a zonei rurale este indispensabil legată de îmbunătățirea infrastructurii rurale și a serviciilor de bază Infrastructura rutieră neadecvată constituie un element important în apariția decalajului accentuat dintre zonele rurale și zonele urbane din România și care, cu atât mai mult, reprezintă o piedică în calea egalității de șanse și a dezvoltării socio economice a zonelor rurale Dezvoltarea, modernizarea și îmbunătățirea rețelei de drumuri de interes local, reprezintă o nevoie de bază pentru populația rurală Accesul limitat la rețeaua de drumuri este reflectat într-un grad redus de atractivitate a spațiului rural atât pentru antreprenori, reprezentând o piedică în calea investițiilor, cât și pentru populație, afectând calitatea vieții. Deficiențele ce decurg dintr-o infrastructură rutieră slab dezvoltată determină, de asemenea, decalaje de accesibilizare a formelor educaționale și culturale. O infrastructură rutieră îmbunătățită va crea condiții de viață adecvate, o dezvoltare și revitalizare a economiei rurale asigurând totodată accesul la servicii de sănătate, sociale dar și educație, cultură. Crearea și modernizarea infrastructurii rutiere locale, constituie elemente de bază pentru comunitatea rurală. Cantitatea și calitatea infrastructurii de transport (bazate pe investițiile în domeniu, precum și gradul de acces la aceasta reflectă nivelul de civilizație, deopotrivă cu disponibilitatea de evoluție și creștere economică a unei zone. Rezultatul acestor investiții va fi o infrastructură rutieră de interes local, care va contribui la diminuarea tendințelor de declin social și economic și la îmbunătățirea nivelului de trai în zonele rural.

Comuna GALAȚII BISTRIȚEI	STRATEGIA DE DEZVOLTARE LOCALĂ 2021-2027	Ediția 1
		Revizia 0
		Pag. 63/310
		Exemplar 1

Beneficiari eligibili:

Comunele (Unități Administrativ Teritoriale)

Condițiile de eligibilitate specifice legate de beneficiari și aria de aplicabilitate :

- Investiția să se realizeze în spațiul rural;
- Solicitantul trebuie să se angajeze să asigure întreținerea/mentenanța investiției pe o perioadă de minim 5 ani de la ultima plată;
- Solicitantul trebuie să nu fie în insolvență sau incapacitate de plată;
- Solicitantul trebuie să demonstreze necesitatea, oportunitatea investiției;
- Investiția va fi precedată de o evaluare a impactului preconizat asupra mediului, dacă aceasta poate avea efecte negative asupra mediului, în conformitate cu legislația în vigoare .

Principii și criterii de selecție:

A) Principiul gradului de acoperire a populației deservite;

1. Proiecte care deservesc localități cu o populație cât mai mare;
2. Localități care nu au mai primit anterior sprijin comunitar pentru o investiție similar ;

B) Principiul conectivității în vederea asigurării legăturii cu principalele căi rutiere și alte căi de transport;

1. Investiții în infrastructura de drumuri care asigură legătură cu principalele căi rutiere și/sau feroviare și/sau căi navigabile ;

C) Principiul rolului multiplu în sensul accesibilizării agenților economici, a zonelor turistice, a investițiilor sociale, accesibilizarea altor investiții finanțate din fonduri europene;

1. Proiecte care prevăd căi de acces cu rol multiplu;

Intensitatea sprijinului nerambursabil este de 100%.

Comuna GALAȚII BISTRIȚEI	STRATEGIA DE DEZVOLTARE LOCALĂ 2021-2027	Ediția 1
		Revizia 0
		Pag. 64/310
		Exemplar 1

Valoare medie a sprijinului public/proiect: 1.000.000 euro.

Cheltuieli neeligibile:

- tronsoanele de drumuri care se propun a fi realizate în zone unde nu este prezentă infrastructura de apă/apă uzată, în cazul localităților ce fac parte din aglomerări mai mari de 2 000 l e
- investițiile în infrastructura de mare amploare, astfel este stabilită de statul membru în planul strategic PAC

Crearea/modernizarea infrastructurii de bază din spațiul rural infrastructura de apă/apă uzată

Crearea/modernizarea infrastructurii de bază din spațiul rural

Alocare: 250.000.000 euro

Aria teritorială de aplicabilitate: Spațiul rural (definit ca totalitatea comunelor UAT)

Indicator de realizare: O 22 Numărul de operațiuni sau unități care beneficiază de sprijin pentru infrastructuri

Indicator de rezultat: R 41 Conectarea Europei rurale

Asigurarea infrastructurii de bază, accesului la TIC și servicii adecvate pentru îmbunătățirea calității vieții în zonele rurale.

Principalul scop al intervenției este acela de a promova dezvoltarea infrastructurii de bază în zonele rurale din România. Zonele rurale joacă un rol socio economic important în România, acestea reprezentând o mare parte din suprafața totală a României, acoperind aproximativ jumătate din populație.

Crearea și/sau modernizarea infrastructurii sistemelor de alimentare cu apă/apă uzată, constituie elemente de bază pentru comunitatea rurală Acestea sunt necesare pentru a asigura condiții de sănătate, protecția mediului și, în general, condiții optime de trai

Comuna GALAȚII BISTRIȚEI	STRATEGIA DE DEZVOLTARE LOCALĂ 2021-2027	Ediția 1
		Revizia 0
		Pag. 65/310
		Exemplar 1

Acest tip de infrastructură asigură, de asemenea, premisele pentru dezvoltarea unei economii rurale competitive. Dezvoltarea și modernizarea unor sisteme de apă potabilă/apă uzată adaptate la standardele europene, reprezintă o metodă importantă și pentru asigurarea protecției resurselor de apă. În mod specific o infrastructura dezvoltată presupune un sistem de alimentare cu apă și canalizare pentru apă uzată în sistem centralizat care va îmbunătăți accesul la apă potabilă și va spori calitatea condițiilor de igienă pentru populația din spațiul rural. Astfel se va asigura reducerea poluării difuze, aspect care contribuie la atingerea stării ecologice bune a corpurilor de apă (sau să permită menținerea stării bune, după caz). Serviciile de bază neadecvate constituie unul din principalele elemente care menține decalajul accentuat dintre zonele rurale și zonele urbane din România și care, cu atât mai mult, reprezintă o piedică în calea egalității de șanse și a dezvoltării socio economice a zonelor rurale, motiv pentru care sprijinul acordat în cadrul acestei intervenții va urmări reducerea acestui decalaj.

Beneficiari eligibili: Comunele (Unități Administrativ Teritoriale)

Condițiile de eligibilitate specifice legate de beneficiari și aria de aplicabilitate:

- Solicitantul trebuie să se angajeze să asigure întreținerea/mentenanța investiției pe o perioadă de minim 5 ani de la ultima plată;
- Solicitantul trebuie să nu fie în insolvență sau incapacitate de plată ;
- Investiția să se realizeze în spațiul rural ;
- Solicitantul trebuie să demonstreze necesitatea, oportunitatea investiției ;
- Investiția în infrastructura de apă /apă uzată trebuie să se realizeze în localități rurale care fac parte din aglomerări între 2 000 - 10 000 l e;
- Investiția în infrastructura de apă/apă uzată să fie în conformitate cu Master Planurile aprobate pentru apă/apă uzată;
- Proiectul de investiții în infrastructura de apă/apă uzată trebuie să dețină avizul Operatorului Regional ce atestă funcționalitatea sistemului și conformitatea pentru soluția de funcționare;

Comuna GALAȚII BISTRIȚEI	STRATEGIA DE DEZVOLTARE LOCALĂ 2021-2027	Ediția 1
		Revizia 0
		Pag. 66/310
		Exemplar 1

- Investiția în sistemul de alimentare cu apă trebuie să se realizeze în mod obligatoriu împreună cu rețeaua de apă uzată, dacă aceasta nu există;
- Investiția va fi precedată de o evaluare a impactului preconizat asupra mediului, dacă aceasta poate avea efecte negative asupra mediului, în conformitate cu legislația în vigoare.

Principii de finanțare:

A) Principiul gradului de acoperire a populației:

1. Proiecte care deserveșc localități cu o populație cât mai mare
2. Proiecte care deserveșc cât mai mulți locuitori
3. Localități care nu au mai primit anterior sprijin comunitar pentru o investiție similară

B) Principiul prioritizării investițiilor care vin în completarea celor finanțate prin POS Mediu, POIM/PODD, PNRR și/sau fonduri naționale :

1. Proiecte care vin în completarea unor investiții deja existente finanțate și finalizate prin fonduri europene sau din alte fonduri/surse de finanțare.(Se constituie ca o completare a proiectelor finanțate și finalizate prin POS Mediu, POIM/PODD, PNRR și/sau fonduri naționale).

Intensitatea sprijinului nerambursabil este de 100% (art. 73, alin. 4 Reg. PNS)

Valoare medie a sprijinului public/proiect: 1.400.000 euro.

Cheltuieli neeligibile:

investițiile în infrastructura de mare amploare, astfel cum este stabilită de statul membru în planul strategic PAC.

În contextul PNS PAC unitatea administrativ teritorială poate identifica următoarele oportunități:

Comuna GALAȚII BISTRIȚEI	STRATEGIA DE DEZVOLTARE LOCALĂ 2021-2027	Ediția 1
		Revizia 0
		Pag. 67/310
		Exemplar 1

- crea de condiții favorabile pentru cetățenii comunei în vederea accesării facile de proiecte cu finanțare prin PNS PAC (reducerea birocrației, informarea corectă și constantă a cetățenilor, organizarea de întâlniri publice de prezentare a oportunităților);
- crearea de facilități locale pentru persoanele juridice are își realoca activitatea pe teritoriul UAT;
- Facilitatea înființării de cooperative;
- Accesarea fondurilor disponibile, în situația în care, se îndeplinesc condițiile de eligibilitate.

1.4.5. Planul Național de Redresare și Reziliență al României

Modernizarea României cu ajutorul Mecanismului de Redresare și Reziliență (MRR) este o șansă istorică, un proiect național care aduce reformele necesare dezvoltării reale a unei țări europene din era verde și digitală.

Planul Național de Redresare și Reziliență al României (PNRR) este conceput așa încât să asigure un echilibru optim între prioritățile Uniunii Europene și necesitățile de dezvoltare ale României, în contextul recuperării după criza COVID-19 care a afectat semnificativ țara, așa cum a afectat întreaga Uniune Europeană și întreaga lume.

Obiectivul general al PNRR al României este dezvoltarea României prin realizarea unor programe și proiecte esențiale, care să sprijine reziliența, nivelul de pregătire pentru situații de criză, capacitatea de adaptare și potențialul de creștere, prin reforme majore și investiții cheie cu fonduri din Mecanismul de Redresare și Reziliență.

Obiectivul specific al PNRR este și el corelat cu cel al mecanismului, detaliat în Regulament, și anume de a atrage fondurile puse la dispoziție de Uniunea Europeană prin NextGenerationEU în vederea atingerii jaloanelor și a țintelor în materie de reforme și investiții.

Principiile de implementare ale PNRR:

Comuna GALAȚII BISTRIȚEI	STRATEGIA DE DEZVOLTARE LOCALĂ 2021-2027	Ediția 1
		Revizia 0
		Pag. 68/310
		Exemplar 1

Distribuirea echitabilă geografică a fondurilor. Investițiile propuse în PNRR se bazează pe faptul că în recuperarea decalajelor și modernizarea României nimeni nu va fi lăsat în urmă pe drumul redresării economice și sociale. În procedurile alocărilor directe sau cele competitive se va ține cont de alocarea echilibrată a resurselor, astfel încât să conducă la valorificarea specificului local sau regional în interesul cetățenilor și la diminuarea polarizării dezvoltării teritoriale. În acest sens, unele componente au o alocare teritorială prevăzută în lansarea apelurilor de proiecte.

Descentralizarea. Conceperea PNRR s-a bazat pe capacitatea autorităților centrale și locale de a-și asuma reforme ambițioase pentru facilitarea tranziției verde și digitală și care să conducă la un nivel ridicat de reziliență. În spiritul acestui principiu, implementarea PNRR va urmări apropierea de cetățeni și de beneficiari, oferind, astfel, un răspuns la provocările subsidiare ale comunităților.

Rolul autorităților locale. PNRR a fost elaborat printr-un proces participativ la care au participat autoritățile de la nivel local și regional, precum și structurile asociative ale acestora. Implementarea PNRR se va baza pe implicarea autorităților locale atât în definirea apelurilor, acolo unde este cazul, cât și în cea de monitorizare și evaluare a planului.

Structura PNRR

PNRR al României este structurat pe 15 componente care acoperă toți cei 6 piloni prevăzuți prin Regulament.

Comuna GALAȚII BISTRIȚEI	STRATEGIA DE DEZVOLTARE LOCALĂ 2021-2027	Ediția 1
		Revizia 0
		Pag. 69/310
		Exemplar 1

I. Tranziția verde	C1. Managementul apei
	C2. Păduri și protecția biodiversității
	C3. Managementul deșeurilor
	C4. Transport sustenabil
	C5. Valul Renovării
	C6. Energie
II. Transformare digitală	C7. Transformare digitală
III. Creștere inteligentă, sustenabilă și favorabilă incluziunii	C8. Reforma fiscală și reforma sistemului de pensii
	C9. Suport pentru sectorul privat, cercetare, dezvoltare și inovare
	C10. Fondul local
IV. Coeziune socială și teritorială	C11. Turism și cultură
V. Sănătate, precum și reziliență economică, socială și instituțională	C12. Sănătate
	C13. Reforme sociale
	C14. Bună guvernare
VI. Politici pentru noua generație	C15. Educație

Comuna GALAȚII BISTRIȚEI	STRATEGIA DE DEZVOLTARE LOCALĂ 2021-2027	Ediția 1
		Revizia 0
		Pag. 70/310
		Exemplar 1

1.4.5.1. Pilonul I. TRANZIȚIA VERDE

Pilonul trebuie să includă reforme și investiții în tehnologii și capacități verzi, inclusiv în biodiversitate, eficiență energetică, renovarea clădirilor și economia circulară, contribuind în același timp la obiectivele Uniunii privind clima, promovând creșterea sustenabilă, creând locuri de muncă și menținând securitatea energetică.

Componenta C1. - Managementul apei - PNRR propune 2 reforme și 7 tipuri principale de investiții. Alocare totală: 1.462 mil. euro.

R1. Consolidarea cadrului de reglementare pentru managementul sustenabil al sectorului de apă și apă uzată și pentru accelerarea accesului populației la servicii de calitate conform directivelor europene

R2. Reconfigurarea actualului mecanism economic al Administrației Naționale Apele Române (ANAR) în vederea asigurării modernizării și întreținerii sistemului național de gospodărire a apelor, precum și a implementării corespunzătoare a Directivei-cadru privind apa și a Directivei privind inundațiile.

Componenta C2 – Păduri și protecția biodiversității se răspunde acestei provocări cu 2 reforme și 5 tipuri principale de investiții. Buget propus: 1.173 mil. euro.

R1. Reforma sistemului de management și a celui privind guvernanta în domeniul forestier prin dezvoltarea unei noi Strategii forestiere naționale și a legislației subsecvente

R2. Reforma sistemului de management al ariilor naturale protejate în vederea implementării coerente și eficiente a Strategiei Europene privind biodiversitatea

Componenta C3 - Managementul deșeurilor PNRR adresează aceste provocări prin o reformă și 3 linii principale de investiții. Buget total propus: 1.239 mil. euro.

R1. Îmbunătățirea guvernantei în domeniul gestionării deșeurilor în vederea accelerării tranziției către economia circulară.

Comuna GALAȚII BISTRIȚEI	STRATEGIA DE DEZVOLTARE LOCALĂ 2021-2027	Ediția 1
		Revizia 0
		Pag. 71/310
		Exemplar 1

Componenta C4 - Transport sustenabil.

R1. Transport sustenabil, decarbonizare și siguranță rutieră

R2. Management performant pentru transport de calitate - Îmbunătățirea capacității instituționale de management și guvernare corporativă

Componenta C5 - Valul Renovării propune 2 reforme principale și 4 categorii principale de investiții cu scopul de a implementa modificări legislative și programe precum și un fond de renovare a clădirilor publice, rezidențiale și de patrimoniu. Bugetul total propus este 2.200 mil. euro.

R1. Realizarea unui cadru normativ simplificat și actualizat care să sprijine implementarea investițiilor în tranziția spre clădiri verzi și reziliente

R2. Cadru strategic, normativ și procedural care să sprijine reziliența seismică a fondului construit

Componenta C6 - Energie propune 6 reforme și 6 tipuri principale de investiții. Bugetul total propus este de 1.620 mil. euro.

R1. Reforma pieței de energie electrică, prin înlocuirea cărbunelui din mixul energetic și susținerea unui cadru legislativ și de reglementare stimulat pentru investițiile private în producția de electricitate din surse regenerabile

R2. Îmbunătățirea guvernării corporative a întreprinderilor de stat din sectorul energetic

R3. Bugetarea verde

R4. Dezvoltarea unui cadru legislativ și de reglementare favorabil tehnologiilor viitorului, în special hidrogen și soluții de stocare

R5. Reducerea intensității energetice a economiei prin dezvoltarea unui mecanism sustenabil de stimulare a eficienței energetice în industrie și de creștere a rezilienței

R6. Creșterea competitivității și decarbonizarea sectorului de încălzire -răcire

Comuna GALAȚII BISTRIȚEI	STRATEGIA DE DEZVOLTARE LOCALĂ 2021-2027	Ediția 1
		Revizia 0
		Pag. 72/310
		Exemplar 1

1.4.5.2. Pilonul II. Transformare digitală

Componenta C7 – Transformare digitală propune 4 reforme și 19 investiții iar bugetul total alocat este de 1.884,96 mil. euro.

R1. Dezvoltarea unui cadru unitar pentru definirea arhitecturii unui sistem de tip cloud guvernamental

R2. Tranziția către atingerea obiectivelor de conectivitate UE 2025 și stimularea investițiilor private pentru dezvoltarea rețelelor de foarte mare capacitate

R3. Asigurarea securității cibernetice a entităților publice și private care dețin infrastructuri cu valențe critice

R4. Creșterea competențelor digitale pentru exercitarea funcției publice și educație digitală pe parcursul vieții pentru cetățeni

1.4.5.3. Pilonul III. Creștere inteligentă, sustenabilă și favorabilă incluziunii

Componenta C8 - Reforma fiscală și reforma sistemului de pensii sunt propuse măsuri care adresează aceste provocări. Această componentă include 6 reforme și 10 investiții iar bugetul total propus este de 456,93 mil. euro.

R1. Reforma Agenției Naționale de Administrare Fiscală (ANAF) prin digitalizare

R2. Modernizarea sistemului vamal și implementarea vămii electronice

R3. Îmbunătățirea mecanismului de programare bugetară

R4. Revizuirea cadrului fiscal

R5. Crearea și operaționalizarea Băncii Naționale de Dezvoltare

R6. Reforma sistemului public de pensii

Comuna GALAȚII BISTRIȚEI	STRATEGIA DE DEZVOLTARE LOCALĂ 2021-2027	Ediția 1
		Revizia 0
		Pag. 73/310
		Exemplar 1

Componenta C9 - Suport pentru sectorul privat, cercetare, dezvoltare și inovare propune 5 reforme și 10 tipuri principale de investiții, cu un buget total de 2.558,63 mil. euro, care adresează toate provocările de mai sus.

R1. Transparentizare legislativă, debirocratizare și simplificare procedurală destinate mediului de afaceri

R2. Eficientizarea guvernanței în domeniul cercetării, dezvoltării și inovării

R3. Reforma carierei de cercetător

R4. Consolidarea cooperării dintre mediul de afaceri și cel de cercetare

R5. Sprijin pentru integrarea organizațiilor de cercetare, dezvoltare și inovare din România în Spațiul european de cercetare

1.4.5.4. Pilonul IV. Coeziune socială și teritorială

Componenta C10 -Fondul local, cu 5 reforme principale și 6 tipuri principale de investiții, cu un buget total de 2,1 miliarde euro

R1. Crearea cadrului pentru mobilitate urbană durabilă

R2. Crearea cadrului de politică pentru o transformare urbană durabilă

R3: Crearea unui cadru de politică pentru o transformare rurală durabilă: instituirea de consorții administrative în zonele rurale funcționale

R4: Îmbunătățirea calității locuirii

R5: Dezvoltarea sistemului de planificare –Codul amenajării teritoriului, urbanismului și construcțiilor

Comuna GALAȚII BISTRIȚEI	STRATEGIA DE DEZVOLTARE LOCALĂ 2021-2027	Ediția 1
		Revizia 0
		Pag. 74/310
		Exemplar 1

Componenta C.11 - Turism și cultură, PNRR propune 3 reforme și 7 investiții pentru a răspunde provocărilor și a propulsa turismul de destinație, cu un buget total alocat de 449,01 mil. euro

R1. Operaționalizarea organizațiilor de management al destinației (OMD-uri)

R2. Crearea cadrului pentru operaționalizarea traseelor cicloturistice la nivel național

R3. Reformarea sistemului de finanțare a sectorului cultural

1.4.5.5. Pilonul V. Sănătate, precum și reziliență economică, socială și instituțională, în scopul, printre altele, al creșterii nivelului de pregătire pentru situații de criză și a capacității de reacție la criză

Componenta C12 - Sănătate propune 3 reforme și 2 tipuri principale de investiții cu un buget total de 2.450,01 mil. euro

R1. Dezvoltarea capacității pentru gestionarea fondurilor publice din sănătate

R2. Dezvoltarea capacității de investiții în infrastructura sanitară

R3. Dezvoltarea capacității pentru managementul serviciilor de sănătate și managementul resurselor umane din sănătate

Componenta C13 reforme în domeniul social. În special sunt necesare intervenții pentru grupurile vulnerabile, precum copii și persoane cu dizabilități. Sunt 7 reforme și 4 investiții principale pe acest domeniu, cu un buget total de 196,74 mil. euro.

R1. Crearea unui nou cadru legal pentru a preveni separarea copiilor de familie

R2. Reforma sistemului de protecție a persoanelor adulte cu dizabilități

R3. Implementarea venitului minim de incluziune (VMI)

R4. Introducerea tichetelor de muncă și formalizarea muncii pentru lucrătorii casnici

R5. Asigurarea cadrului legal pentru stabilirea salariului minim

Comuna GALAȚII BISTRIȚEI	STRATEGIA DE DEZVOLTARE LOCALĂ 2021-2027	Ediția 1
		Revizia 0
		Pag. 75/310
		Exemplar 1

R6. Îmbunătățirea legislației privind economia socială

R7. Reforma serviciilor de îngrijire de lungă durată pentru persoanele vârstnice

Componenta C14. Buna guvernanță.

Sunt 9 reforme și 4 tipuri de investiții majore pe aceste sectoare, care vor răspunde provocărilor. Bugetul total propus: 165,6 mil. euro.

R1. Îmbunătățirea predictibilității și a eficienței proceselor decizionale prin întărirea capacității de coordonare a politicilor și analiză de impact la nivelul Guvernului și al ministerelor coordonatoare, precum și prin consolidarea instrumentelor în vederea creșterii calității consultărilor publice la toate palierele administrației

R2. Întărirea coordonării la Centrul Guvernului printr-o abordare integrată și coerentă a inițiativelor în domeniul schimbărilor climatice și a dezvoltării durabile

R3. Management performant al resurselor umane în sectorul public

R4. Dezvoltarea unui sistem de salarizare echitabil și unitar în sectorul public

R5. Garantarea independenței justiției, creșterea calității și eficienței acesteia

R6. Intensificarea luptei împotriva corupției

R7. Evaluarea și actualizarea legislației privind cadrul de integritate

R8. Reformarea sistemului național de achiziții publice

R9. Îmbunătățirea cadrului procedural de implementare a principiilor guvernantei corporative în cadrul întreprinderilor de stat

Comuna GALAȚII BISTRIȚEI	STRATEGIA DE DEZVOLTARE LOCALĂ 2021-2027	Ediția 1
		Revizia 0
		Pag. 76/310
		Exemplar 1

1.4.5.6. Pilonul VI. Politici pentru generația următoare, copii și tineret, cum ar fi educația și competențele

componenta C15 - Educație - aceste provocări prin 7 reforme și 18 investiții acestor provocări, cu un buget total propus de 3.605,97 mil. euro.

R1. Elaborarea și adoptarea pachetului legislativ pentru implementarea proiectului „România Educată”

R2. Dezvoltarea unui sistem de servicii de educație timpurie unitar, incluziv și de calitate

R3. Reforma sistemului de învățământ obligatoriu pentru prevenirea și reducerea părăsirii timpurii a școlii

R4. Crearea unei rute profesionale complete pentru învățământul tehnic superior

R5. Adoptarea cadrului legislativ pentru digitalizarea educației

R6. Actualizarea cadrului legislativ pentru a asigura standarde ecologice de proiectare, construcție și dotare în sistemul de învățământ preuniversitar

R7. Reforma guvernanței sistemului de învățământ preuniversitar și profesionalizarea managementului

Comuna GALAȚII BISTRIȚEI	STRATEGIA DE DEZVOLTARE LOCALĂ 2021-2027	Ediția 1
		Revizia 0
		Pag. 77/310
		Exemplar 1

	DENUMIRE REFORME/INVESTIȚII	Suma (milioane euro)	Din care: contribuție la tranzitia verde (milioane euro)	Din care: contribuție la tranziția digitală (milioane euro)	Din care: finanțări nerambursabile (milioane euro)	Din care: împrumuturi (milioane euro)
C1 - MANAGEMENTUL APEI						
1	R2. Reconfigurarea actualului mecanism economic al Administrației Naționale Apele Române (ANAR) în vederea asigurării modernizării și întreținerii sistemului național de gospodărire a apelor, precum și a implementării corespunzătoare a Directivei-cadru privind apă și a Directivei privind inundațiile	2.50	0.00	0.00	0.00	2.50
2	I1. Extinderea sistemelor de apă și canalizare în aglomerări mai mari de 2.000 de locuitori echivalenți, prioritizate prin Planul accelerat de conformare cu directivele europene	600.00	0.00	0.00	0.00	600.00
3	I2. Colectarea apelor uzate în aglomerări mai mici de 2.000 de locuitori echivalenți, care împiedică atingerea unei stări bune a corpurilor de apă și / sau afectează arii naturale protejate	200.00	0.00	0.00	0.00	200.00
4	I3. Sprijinirea conectării populației cu venituri mici la rețelele de alimentare cu apă și canalizare existente	168.00	0.00	0.00	0.00	168.00
5	I4. Adaptarea la schimbările climatice prin automatizarea și digitalizarea echipamentelor de evacuare și stocare a apei la acumulări existente pentru asigurarea debitului ecologic și creșterea siguranței alimentării cu apă a populației și reducerea riscului la inundații	386.50	197.22	38.90	0.00	386.50
5a	I4.1 Reabilitarea liniilor de apărare existente în conformitate cu Directiva Inundații și cu Strategia Națională pentru Managementul Riscului la Inundații	105.00	96.97	8.03	0.00	105.00
5b	I4.2 Reabilitarea acumularilor existente care necesită intervenții de urgență pentru exploatarea în condiții de siguranță	281.50	100.25	30.87	0.00	281.50
6	I5. Dotarea adecvată a administrațiilor bazinale pentru monitorizarea infrastructurii, prevenirea și gestionarea situațiilor de urgență	35.00	1.60	5.20	0.00	35.00
7	I6. Realizarea cadastrului apelor	30.00	0.00	30.00	0.00	30.00
8	I7. Extinderea rețelei naționale de observații din cadrul Sistemului Meteorologic Integrat Național (SIMIN)	40.00	40.00	40.00	0.00	40.00
TOTAL C1		1.402.00	238.82	114.11	0.00	1.402.00
C2 - PADURI SI PROTECTIA BIODIVERSITATII						
9	R1. Reforma sistemului de management și a celui privind guvernarea în domeniul forestier prin dezvoltarea unei noi Strategii forestiere naționale și a legislației subsecvente	1.00	0.00	0.00	1.00	0.00
10	I1. Campania națională de împădurire și reîmpădurire, inclusiv păduri urbane	730.00	730.00	0.00	730.00	0.00
11	I2. Dezvoltarea de capacități moderne de producere a materialului forestier de reproducere	50.00	50.00	0.00	50.00	0.00
12	I3. Actualizarea planurilor de management aprobate și identificarea zonelor potențiale de protecție strictă în habitate naturale terestre și marine în vederea punerii în aplicare a Strategiei UE privind biodiversitatea pentru 2030	125.00	50.00	0.00	0.00	125.00
12a	I3.1 Actualizarea planurilor de management aprobate	120.00	48.00	0.00	0.00	120.00
12b	I3.2 Identificarea zonelor potențiale de protecție strictă în habitate naturale terestre și marine în vederea punerii în aplicare a Strategiei UE privind biodiversitatea pentru 2030	5.00	2.00	0.00	0.00	5.00
13	I4. Investiții integrate de reconstrucție ecologică a habitatelor și conservarea speciilor aferente pajiștilor, zonelor acvatice și dependente de apă	245.00	88.00	7.16	0.00	245.00
13a	I4.1 Eliminarea obstacolelor din cursurile de apă în scopul facilitării refacerii conectivității habitatelor și speciilor dependente de apă	150.00	60.00	0.00	0.00	150.00
13b	I4.2 Reconstrucția habitatelor de pajiști în ariile naturale protejate	35.00	14.00	0.00	0.00	35.00
13c	I4.3 Decolmatarea lacurilor Uzlina și Fortuna din Delta Dunării pentru reducerea eutrofizării și menținerea diversității biologice	35.00	14.00	0.00	0.00	35.00
13d	I4.4 Implementarea unui sistem de monitorizare a stațiilor sălbatici de-a lungul Dunării de Jos	10.00	0.00	7.16	0.00	10.00
13e	I4.5 Reconfigurarea infrastructurii publice de acces și vizitare a Deltei Dunării pentru reducerea presiunii turistului asupra habitatelor și speciilor	15.00	0.00	0.00	0.00	15.00
14	I5. Sisteme integrate de reducere a riscurilor generate de viituri torențiale în bazinele forestiere expuse unor astfel de fenomene	22.00	8.80	0.00	0.00	22.00
TOTAL C2		1.173.00	826.80	7.16	811.00	391.00
C3 - MANAGEMENTUL DESEURILOR						
15	I1. Dezvoltarea, modernizarea și completarea sistemelor de management integrat al deșeurilor municipale la nivel de județ sau la nivel de oraș/comune	956.01	345.69	91.77	0.00	956.01
15a	I1.a Înființarea de centre de colectare prin aport voluntar	452.20	180.88	0.00	0.00	452.20
15b	I1.b Construirea de insule ecologice digitalizate	200.10	43.33	91.77	0.00	200.10
15c	I1.c Centre integrate de colectare prin aport voluntar destinate aglomerărilor urbane	83.71	33.48	0.00	0.00	83.71
15d	I1.d Construirea instalațiilor de reciclare a deșeurilor pentru a îndeplini obiectivele de reciclare din pachetul de economie circulară	220.00	88.00	0.00	0.00	220.00
16	I2. Dezvoltarea infrastructurii pentru managementul gunoșului de grajd și al altor deșeuri agricole compostabile	255.00	102.00	0.00	0.00	255.00
17	I3. Dezvoltarea capacităților instituționale de monitorizare publică și control pentru gestionarea deșeurilor și prevenirea poluării	28.00	0.86	26.97	0.00	28.00
17a	I3.a Echipamente de monitorizare și control pentru Garda Națională de Mediu	13.00	0.14	11.97	0.00	13.00
17b	I3.b Echipamente de monitorizare a calității aerului, radioactivității și zgomotului pentru Agenția Națională de Protecția Mediului	15.00	0.72	15.00	0.00	15.00

Comuna GALAȚII BISTRIȚEI	STRATEGIA DE DEZVOLTARE LOCALĂ 2021-2027	Ediția 1
		Revizia 0
		Pag. 78/310
		Exemplar 1

TOTAL C3		1,239.01	448.55	118.74	0.00	1,239.01
C4 - TRANSPORT SUSTENABIL						
18	R1. Transport sustenabil, decarbonizare și siguranță rutieră	10.00	0.00	0.00	10.00	0.00
19	I1. Modernizarea și reînnoirea infrastructurii feroviare	3,480.00	3,091.20	595.00	3,480.00	0.00
28	I2. Material rulant feroviar	416.00	403.00	15.00	416.00	0.00
29	R2. Management performant pentru transport de calitate - Îmbunătățirea capacității instituționale de management și guvernanță corporativă	19.00	0.00	0.00	0.00	19.00
30	I3. Dezvoltarea infrastructurii rutiere sustenabile pe rețeaua TEN-T, taxarea rutieră, managementul traficului și siguranța rutieră	3,095.00	40.40	254.00	0.00	3,095.00
31	I4. Dezvoltarea rețelei de transport cu metroul în Municipiile București și Cluj-Napoca	600.00	600.00	0.00	0.00	600.00
TOTAL C4		7,620.00	4,134.60	864.00	3,906.00	3,714.00
C5 - VALUL RENOVARII						
32	R1. Realizarea unui cadru normativ simplificat și actualizat care să sprijine implementarea investițiilor în tranziția spre clădiri verzi și reziliente	0.15	0.00	0.00	0.00	0.15
33	I1. Instituirea unui fond pentru Valul renovării care să finanțeze lucrări de îmbunătățire a eficienței energetice a fondului construit existent	2,170.00	2,170.00	0.00	0.00	2,170.00
33a	I1.a - Axa 1 - schema de granturi pentru eficiență energetică și reziliența în clădiri rezidențiale multifamiliale	1,000.00	1,000.00	0.00	0.00	1,000.00
33b	I1.b - Axa 2 - schema de granturi pentru eficiență energetică și reziliența în clădiri publice	1,170.00	1,170.00	0.00	0.00	1,170.00
34	I2. Realizarea Registrului național al clădirilor	5.00	0.00	5.00	0.00	5.00
35	I3. Consolidarea capacității profesionale a specialiștilor și lucrătorilor în domeniul construcțiilor prin dezvoltarea de cursuri de formare privind eficiența energetică a construcțiilor	10.00	10.00	0.00	0.00	10.00
36	I4. Economie circulară și creșterea eficienței energetice a clădirilor istorice	14.85	5.72	0.00	0.00	14.85
36a	I4.a Susținerea eficienței energetice prin dezvoltarea și testarea de materiale noi și soluții tehnologice a clădirilor istorice	5.05	2.02	0.00	0.00	5.05
36b	I4.b Dezvoltarea aptitudinilor profesionale în vederea intervenției pe clădiri istorice	1.70	1.70	0.00	0.00	1.70
36c	I4.c Susținerea economiei circulare prin crearea unui centru-pilot pentru colectarea și reutilizarea materialelor de construcție istorice provenite din demolări legale	5.00	2.00	0.00	0.00	5.00
36d	I4.d - Susținerea economiei circulare prin asigurarea întreținerii regulate a clădirilor istorice	3.10	0.00	0.00	0.00	3.10
TOTAL C5		2,206.00	2,185.72	5.00	0.00	2,206.00
C6 - ENERGIE						
37	I1. Noi capacități de producție de energie electrică din surse regenerabile	460.00	460.00	0.00	460.00	0.00
38	R4. Dezvoltarea unui cadru legislativ și de reglementare favorabil tehnologiilor viitorului, în special hidrogen și soluții de stocare	1.00	0.00	0.00	0.00	1.00
39	I2 - Infrastructura de distribuție a gazelor din surse regenerabile (utilizând gazele naturale în combinație cu hidrogenul verde ca măsură tranzitorie), precum și capacitățile de producție a hidrogenului verde și/sau utilizarea acestuia pentru stocarea energiei electrice	515.00	115.00	0.00	0.00	515.00
40	I3. Dezvoltarea de capacități de producție pe gaz, flexibile și de înaltă eficiență, pentru cogenerarea de energie electrică și termică (CHP) în sectorul încălzirii centralizate, în vederea realizării unei decarbonizări profunde	300.00	120.00	0.00	0.00	300.00
41	I4. Lanț industrial de producție și/sau asamblare și/sau reciclare a bateriilor, a celulelor și panourilor fotovoltaice (inclusiv echipamente auxiliare) și noi capacități de stocare a energiei electrice	280.00	280.00	32.00	0.00	280.00
42	I5. Asigurarea eficienței energetice în sectorul industrial	64.00	64.00	0.00	0.00	64.00
TOTAL C6		1,620.00	1,039.00	32.00	460.00	1,160.00
C7 - TRANSFORMARE DIGITALĂ						
43	R1. Dezvoltarea unui cadru unitar pentru definirea arhitecturii unui sistem cloud guvernamental	11.89	0.00	11.89	11.89	0.00
44	I1. Implementarea infrastructurii de cloud guvernamental	374.73	149.89	374.73	374.73	0.00
45	I2. Investiții pentru dezvoltarea/migrarea în cloud	187.05	0.00	187.05	187.05	0.00
46	I3. Realizarea sistemului de eHealth și telemedicină	400.00	0.00	400.00	400.00	0.00
47	I4. Digitalizarea sistemului judiciar	162.31	14.00	127.31	162.31	0.00
48	I5. Digitalizare în domeniul mediului	52.00	0.00	52.00	52.00	0.00
49	I6. Digitalizare în domeniul afacerii și protecției sociale	85.00	0.00	85.00	85.00	0.00
50	I7. Implementarea formularelor electronice eForms în domeniul achizițiilor publice	0.85	0.00	0.85	0.85	0.00
51	I8. Carte de identitate electronică și semnătura digitală calificată	200.00	0.00	200.00	200.00	0.00
52	I9. Digitalizarea sectorului organizațiilor neguvernamentale	10.30	0.00	10.30	10.30	0.00
53	I10. Transformarea digitală în managementul funcției publice	10.00	0.00	10.00	10.00	0.00
54	I11. Implementarea unei scheme de sprijinire a utilizării serviciilor de comunicații prin diferite tipuri de instrumente pentru beneficiari, cu accent pe zonele albe	94.00	0.00	94.00	94.00	0.00
55	I12. Asigurarea protecției cibernetice atât pentru infrastructurile TIC publice, cât și pentru cele private cu valențe critice pentru securitatea națională, prin utilizarea tehnologiilor inteligente	100.00	0.00	100.00	100.00	0.00
56	I13. Dezvoltarea sistemelor de securitate pentru protecția spectrului guvernamental	38.53	0.00	28.86	38.53	0.00
57	I14. Creșterea rezilienței și a securității cibernetice a serviciilor de infrastructură ale furnizorilor de servicii de internet pentru autoritățile publice din România	18.39	0.00	18.39	18.39	0.00
58	I15. Crearea de noi competențe de securitate cibernetică pentru societate și economie	25.00	0.00	25.00	25.00	0.00
59	I16. Program de formare de competențe digitale avansate pentru funcționarii publici	20.00	0.00	20.00	20.00	0.00

Comuna GALAȚII BISTRIȚEI	STRATEGIA DE DEZVOLTARE LOCALĂ 2021-2027	Ediția 1
		Revizia 0
		Pag. 79/310
		Exemplar 1

60	I17. Scheme de finanțare pentru biblioteci pentru a deveni hub-uri de dezvoltare a competențelor digitale	37.00	0.00	21.00	37.00	0.00
61	I18. Transformarea digitală și adoptarea tehnologiei de automatizare a proceselor de lucru în administrația publică	21.90	0.00	14.70	0.00	21.90
62	I19. Scheme dedicate perfecționării/recalificării angajaților din firme	36.00	0.00	36.00	0.00	36.00
TOTAL C7		1,884.96	163.89	1,817.09	1,817.06	57.90
C8 - REFORMA FISCALA ȘI REFORMA SISTEMULUI DE PENSII						
63	I1. Creșterea conformării voluntare a contribuabililor prin dezvoltarea serviciilor digitale	7.00	0.00	4.20	7.00	0.00
64	I2. Îmbunătățirea proceselor de administrare a impozitelor și taxelor, inclusiv prin implementarea managementului integrat al riscurilor	196.40	0.00	196.40	196.40	0.00
65	I3. Asigurarea capacității de răspuns la provocările informaționale actuale și viitoare, inclusiv în contextul pandemiei, prin transformarea digitală a Ministerului de Finanțe / Agenției Naționale de Administrare Fiscală	88.00	0.00	78.50	88.00	0.00
66	I4. Implementarea vânzării electronice	62.00	0.00	28.10	62.00	0.00
67	I5 Îmbunătățirea mecanismului de programare bugetară	4.00	0.00	4.00	4.00	0.00
68	I6. Instrument de modelare economică (set de instrumente de simulare privind opțiunile de reformă a pensiilor) pentru îmbunătățirea capacității instituționale de a prognoza cheltuielile cu pensiile	0.40	0.00	0.40	0.40	0.00
69	I7. Asistență tehnică pentru revizuirea cadrului fiscal	4.00	0.00	3.00	4.00	0.00
70	I8. Operaționalizarea Băncii Naționale de Dezvoltare	10.00	0.00	9.00	10.00	0.00
71	R6. Reforma sistemului public de pensii	4.00	0.00	0.00	4.00	0.00
72	I9. Susținerea procesului de evaluare a dosarelor de pensii aflate în plată	19.25	0.00	1.27	19.25	0.00
73	I10. Eficiență operațională și servicii electronice avansate pentru sistemul național de pensii prin digitalizare	61.88	0.00	61.88	61.88	0.00
TOTAL C8		456.93	0.00	386.75	456.93	0.00
C9 - SPRIJIN PENTRU SECTORUL PRIVAT, CERCETARE, DEZVOLTARE ȘI INOVARE						
74	R1. Transparențizare legislativă, debirocratizare și simplificare procedură destinată mediului de afaceri	0.20	0.00	0.00	0.00	0.20
75	R2. Eficientizarea guvernării sistemului de cercetare, dezvoltare inovare	3.43	0.00	0.00	0.00	3.43
76	I1. Platforme digitale privind transparențizarea legislativă, debirocratizarea și simplificarea procedură destinată mediului de afaceri	14.00	0.00	14.00	0.00	14.00
77	I2. Instrumente financiare pentru sectorul privat	1,250.00	100.00	50.00	0.00	1,250.00
77a	I.2.1 Instrumente financiare pentru sectorul privat - Garanția de portofoliu pentru Reziliență	300.00	0.00	0.00	0.00	300.00
77b	I.2.2 Instrumente financiare pentru sectorul privat -Garanția de portofoliu pentru Acțiune climatică	200.00	0.00	0.00	0.00	200.00
77c	I.2.3 Instrumente financiare pentru sectorul privat - Fond de fonduri de capital de risc pentru redresare	400.00	0.00	0.00	0.00	400.00
77d	I.2.4 Instrumente financiare pentru sectorul privat - Fond de fonduri pentru digitalizare, acțiuni climatice și alte domenii de interes	300.00	100.00	50.00	0.00	300.00
77e	I.2.5 Instrumente financiare pentru sectorul privat - Instrumentul financiar pentru investiții în eficiență energetică în sectorul rezidențial și al clădirilor	50.00	0.00	0.00	0.00	50.00
78	I3. Scheme de ajutor pentru sectorul privat	535.00	0.00	500.00	0.00	535.00
78a	I3.1. Schemă de minimis și schemă de ajutor de stat în contextul digitalizării IMM-urilor	500.00	0.00	500.00	0.00	500.00
78b	I3.2. Schemă de minimis pentru ajutarea firmelor din România în procesul de listare la bursa	35.00	0.00	0.00	0.00	35.00
79	I4. Proiecte transfrontaliere și internaționale – Procesoare cu consum redus de energie și cipuri semiconductoare	500.00	0.00	500.00	0.00	500.00
80	I5. Înființarea și operaționalizarea centrelor de competență	25.00	0.00	0.00	0.00	25.00
81	I6. Programul de mentorat Orizont Europa	5.00	0.00	0.00	0.00	5.00
82	I7. Consolidarea excelenței și susținerea participării României la parteneriatele și misiunile din cadrul programului Orizont Europa	31.00	0.00	0.00	0.00	31.00
83	I8. Dezvoltarea unui program pentru atragerea resurselor umane înalt specializate din străinătate în activități de cercetare, dezvoltare și inovare	183.00	0.00	0.00	0.00	183.00
84	I9. Program de sprijin pentru posesorii de certificate de excelență primite la competiția pentru burse individuale Marie Skłodowska Curie	8.00	0.00	0.00	0.00	8.00
85	I10. Înființarea și susținerea financiară a unei rețele naționale de opt centre regionale de orientare în carieră ca parte a ERA TALENT PLATFORM	4.00	0.00	0.00	0.00	4.00
TOTAL C9		2,558.63	100.00	1,064.00	0.00	2,558.63
C10 - FONDUL LOCAL						
86	I1. Mobilitate urbană durabilă	1,200.00	925.00	275.00	1,200.00	1,200.00
86a	I1.1 Înnoirea parcului de vehicule destinate transportului public (achiziția de vehicule nepoluante)	580.00	580.00	0.00	580.00	0.00
86b	I1.2 Asigurarea infrastructurii pentru transportul verde – ITS/alte infrastructuri TIC, piste pentru biciclete la nivel local/metropolitan, puncte de reîncărcare vehicule electrice	275.00	0.00	275.00	275.00	0.00
86c	I1.3 Asigurarea infrastructurii pentru transportul verde – puncte de reîncărcare vehicule electrice	165.00	165.00	0.00	165.00	0.00
86d	I1.4 Asigurarea infrastructurii pentru transportul verde – piste pentru biciclete la nivel local/metropolitan	180.00	180.00	0.00	180.00	0.00

Comuna GALAȚII BISTRIȚEI	STRATEGIA DE DEZVOLTARE LOCALĂ 2021-2027	Ediția 1
		Revizia 0
		Pag. 80/310
		Exemplar 1

87	I2. Construirea de locuințe pentru tineri și pentru specialiști din sănătate și învățământ	285.00	113.00	2.50	0.00	285.00
88	I3. Reabilitarea moderată a clădirilor publice pentru a îmbunătăți furnizarea de servicii publice de către unitățile administrativ-teritoriale	575.00	575.00	0.00	0.00	575.00
89	I4. Elaborarea/actualizarea în format GIS a documentelor de amenajare a teritoriului și de urbanism	40.00	0.00	40.00	0.00	40.00
TOTAL C10		2.100.00	1.613.00	317.50	1.200.00	900.00
C11 - TURISM ȘI CULTURĂ						
90	R1. Operaționalizarea organizațiilor de management al destinației (OMD-uri)	10.00	0.00	0.00	0.00	10.00
91	R3. Reformarea sistemului de finanțare a sectorului cultural	1.00	0.00	0.00	0.00	1.00
92	I1. Promovarea celor 12 rute turistice/culturale	103.53	0.00	10.05	0.00	103.53
93	I2. Modernizarea/crearea de muzee și memoriale	68.48	6.18	0.00	0.00	68.48
94	I3. Instituirea și operaționalizarea Centrului Național de Coordonare Velo	1.50	0.00	0.00	0.00	1.50
95	I4 Implementarea a 3.000 km de piste pentru biciclete	247.50	247.50	0.00	0.00	247.50
95	I5 Creșterea accesului la cultură în zonele defavorizate din punct de vedere cultural	7.79	0.00	0.00	0.00	7.79
96	I6. Dezvoltarea unui sistem digital pentru procesele de finanțare a culturii	3.75	0.00	3.75	0.00	3.75
97	I7. Accelerarea digitalizării producției și distribuției de filme	5.46	0.00	5.46	0.00	5.46
TOTAL C11		449.01	253.68	19.26	0.00	449.01
C12 - SĂNĂTATE						
98	R1. Dezvoltarea capacității pentru gestionarea fondurilor publice din sănătate	70.18	0.00	0.00	70.18	0.00
99	R2. Dezvoltarea capacității pentru realizarea investițiilor în infrastructura de sănătate	30.05	0.00	0.00	30.05	0.00
100	R3. Creșterea capacității pentru managementul serviciilor de sănătate și managementul resurselor umane din sănătate	80.28	0.00	0.00	80.28	0.00
101	I1 Dezvoltarea infrastructurii medicale prespitalicești	314.87	11.26	0.00	314.87	0.00
102	I2. Dezvoltarea infrastructurii publice spitalicești	1,954.63	228.42	70.00	1,954.63	0.00
TOTAL C12		2450.01	239.68	70.00	2450.01	0.00
C13 - REFORME SOCIALE						
103	I1. Crearea unei rețele de centre de zi pentru copiii expuși riscului de a fi separați de familie	50.27	0.52	0.00	50.27	0.00
104	R2 Reforma sistemului de protecție a persoanelor adulte cu dizabilități	0.73	0.00	0.00	0.73	0.00
105	I2. Reabilitarea, renovarea și dezvoltarea infrastructurii sociale pentru persoanele cu dizabilități	50.15	1.34	0.00	50.15	0.00
106	R3 Implementarea Venitului Minim de Incluziune (VMI)	2.00	0.00	0.00	2.00	0.00
107	I3. Operaționalizarea introducerii tichetelor de muncă pentru lucrătorii casnici	4.54	0.00	4.03	4.54	0.00
108	R6. Îmbunătățirea legislației privind economia socială	0.30	0.00	0.00	0.00	0.30
109	R7. Reforma serviciilor de îngrijire de lungă durată pentru persoanele vârstnice	1.19	0.00	0.00	0.00	1.19
110	I4 Dezvoltarea unei rețele de centre de îngrijire de zi și de reabilitare pentru persoane vârstnice	87.56	0.00	0.00	0.00	87.56
TOTAL C13		196.74	1.86	4.03	107.69	89.05
C14 - BUNĂ GUVERNANȚĂ						
111	R1. Îmbunătățirea predictibilității și a eficienței proceselor decizionale prin întărirea capacității de coordonare a politicilor și analiză de impact la nivelul Guvernului și al ministerelor coordonatoare, precum și prin consolidarea instrumentelor în vederea creșterii calității consultărilor publice la toate palierele administrației	11.93	0.00	2.80	11.93	0.00
112	R2. Întărirea coordonării la Centrul Guvernului printr-o abordare integrată și coerentă a inițiativelor în domeniul schimbărilor climatice și a dezvoltării durabile	14.18	0.00	5.23	14.18	0.00
113	R3. Management performant al resurselor umane în sectorul public	14.00	0.00	5.00	14.00	0.00
114	R4. Dezvoltarea unui sistem de salarizare echitabil și unitar în sectorul public	2.00	0.00	0.00	2.00	0.00
115	R8. Reformarea sistemului național de achiziții publice	4.60	0.00	0.00	4.60	0.00
116	R9. Îmbunătățirea cadrului procedural de implementare a principiilor guvernantei corporative în cadrul întreprinderilor de stat	17.83	0.00	1.46	17.83	0.00
117	I1. Optimizarea infrastructurii judiciare pentru a garanta accesul la justiție și calitatea serviciilor	42.22	16.89	0.00	42.22	0.00
118	I2. Dezvoltarea infrastructurii logistice (non-IT) necesare luptei împotriva corupției și recuperării bunurilor și prejudiciilor generate de infracțiuni, inclusiv a formării profesionale în aceste domenii	13.00	5.20	0.00	13.00	0.00
119	I3. Crearea de structuri partenoriale între administrația publică locală și societatea civilă	20.00	0.00	0.00	20.00	0.00
120	I4. Creșterea capacității organizațiilor societății civile de stimulare a cetățeniei active, de implicare profesionalistă în planificarea și implementarea politicilor publice privind drepturile sociale vizate de planul național de redresare și reziliență și monitorizarea reformelor asociate	13.00	0.00	0.00	13.00	0.00
121	I5. Monitorizarea și implementarea Planului Național de Redresare și Reziliență	12.84	0.00	12.84	12.84	0.00
TOTAL C14		165.60	22.69	27.33	165.60	0.00

Comuna GALAȚII BISTRIȚEI	STRATEGIA DE DEZVOLTARE LOCALĂ 2021-2027	Ediția 1
		Revizia 0
		Pag. 81/310
		Exemplar 1

5 - EDUCAȚIE

122	I1. Construirea, echiparea și operaționalizarea a 110 creșe	230.00	75.60	0.00	230.00	0.00
123	I2. Înfăptuirea, echiparea și operaționalizarea a 412 servicii complementare pentru grupurile defavorizate	103.00	0.00	4.37	103.00	0.00
124	I3. Dezvoltarea programului-cadru pentru formarea continuă a profesioniștilor care lucrează în servicii de educație timpurie	14.33	0.00	0.00	14.33	0.00
125	I4. Sprijinirea unităților de învățământ cu risc ridicat de abandon școlar	500.00	0.00	100.00	500.00	0.00
126	I5. Cursuri de formare a utilizatorilor Sistemului Informatic Integrat al Învățământului din România (SIIR) și ai instrumentului informatic al mecanismului de avertizare timpurie (MATE) și intervenții sistematice pentru reducerea părăsirii timpurii a școlii	43.00	0.00	0.00	43.00	0.00
127	I6. Dezvoltarea a 10 consorții regionale și dezvoltarea și dotarea a 10 campusuri profesionale integrate	338.00	112.00	33.80	338.00	0.00
128	I7. Transformarea liceelor agricole în centre de profesionalizare	43.60	8.80	3.88	43.60	0.00
129	I8. Program de formare la locul de muncă pentru personalul didactic	80.00	0.00	80.00	80.00	0.00
130	I9. Asigurarea echipamentelor și a resurselor tehnologice digitale pentru unitățile de învățământ	478.50	0.00	478.50	478.50	0.00
131	I10. Dezvoltarea rețelei de școli verzi și achiziționarea de microbuze verzi	425.00	290.00	0.00	425.00	0.00
132	I11. Asigurarea dotărilor pentru sălile de clasă preuniversitare și laboratoarele/atelierile școlare	600.00	0.00	60.00	600.00	0.00
133	I12. Schema de granturi pentru consorții școlare rurale	29.97	11.53	0.00	29.97	0.00
134	I13. Echiparea laboratoarelor de informatică din unitățile de învățământ profesional și tehnic (IPT)	16.36	0.00	16.36	0.00	16.36
135	I14. Echiparea atelierelor de practică din unitățile de învățământ profesional și tehnic	90.90	0.00	30.00	0.00	90.90
136	I15. Școala online: Dezvoltarea platformei de evaluare și realizarea de conținut	78.59	0.00	78.59	0.00	78.59
137	I16. Digitalizarea universităților și pregătirea acestora pentru profesiile digitale ale viitorului	244.00	0.00	244.00	0.00	244.00
138	I17. Asigurarea infrastructurii universitare (cămine, cantine, spații de recreere)	260.00	104.00	0.00	0.00	260.00
139	I18. Programul de formare și îndrumare pentru managerii și inspectorii școlari	30.72	0.00	0.00	0.00	30.72
TOTAL C15		3605.97	601.93	1129.50	2885.48	720.57
TOTAL PNRR		29,182	11,970	5,976	14,240	14,942

Puncte cheie de importanță pentru Strategia de Dezvoltare Locală

Elemente de importanță	Posibilități de transpunere în Strategia de Dezvoltare Locală
PNRR este unul dintre cele mai ambițioase planuri de reforme profunde la nivelul Uniunii Europene și vine la pachet atât cu oportunități cât și cu provocări.	Autoritățile locale vor avea la dispoziție fonduri importante pentru implementarea la nivel local a reformelor propuse prin PNRR.

Comuna GALAȚII BISTRIȚEI	STRATEGIA DE DEZVOLTARE LOCALĂ 2021-2027	Ediția 1
		Revizia 0
		Pag. 82/310
		Exemplar 1

1.4.6. Programul Național de Investiții Anghel Saligny

Programul național de investiții „Anghel Saligny”, este un program multianual, finanțat de la bugetul de stat, coordonat de Ministerul Dezvoltării, Lucrărilor Publice și Administrației, și are ca obiectiv general creșterea coeziunii teritoriale prin echiparea unităților administrativ-teritoriale cu dotări tehnico-edilitare și de acces la căile de comunicație, îmbunătățirea atât a condițiilor de viață, cât și a standardelor de muncă pentru toți locuitorii României.

Beneficiarii programului sunt unitățile administrativ-teritoriale prevăzute la art. 95 din Ordonanța de urgență a Guvernului nr. 57/2019 privind Codul administrativ, cu modificările și completările ulterioare, respectiv comune, orașe/municipii, județe, subdiviziunile administrativ-teritoriale ale municipiilor precum și asociațiile de dezvoltare intercomunitară, constituite conform art. 89 din Ordonanța de urgență a Guvernului nr. 57/2019, cu modificările și completările ulterioare, pentru investițiile realizate prin asociațiile de dezvoltare intercomunitară.

Obiectivele specifice ale programului sunt următoarele:

- a) îmbunătățirea condițiilor igienico-sanitare, a calității mediului și diminuarea surselor de poluare la nivel local;
- b) facilitarea accesului populației și operatorilor economici la infrastructura rutieră de interes județean și local;
- c) reducerea gradului de izolare a localităților.

Indicatorii de rezultat ai Programului național de investiții „Anghel Saligny” sunt următorii:

- a) lungimea rețelelor de alimentare cu apă și canalizare construite/extinse: 12.000 km;
- b) număr de bransamente individuale la sistem de alimentare cu apă/racorduri individuale la sistem de canalizare: 700.000 buc.;

Comuna GALAȚII BISTRIȚEI	STRATEGIA DE DEZVOLTARE LOCALĂ 2021-2027	Ediția 1
		Revizia 0
		Pag. 83/310
		Exemplar 1

c) lungimea totală a drumurilor județene și variantelor ocolitoare modernizate/realizate: 2.000 km;

d) lungimea totală a drumurilor comunale, drumurilor de interes local și/sau drumurilor publice din interiorul localităților modernizate/realizate: 3.000 km;

e) număr de poduri, podețe, pasaje, punți pietonale construite/modernizate: 200.

Investiții care se finanțează prin program sunt:

a) obiective de investiții noi — reprezintă acele obiective de investiții care, la momentul depunerii cererii de finanțare, nu au execuție bugetară sau au execuție bugetară exclusiv pentru alte cheltuieli de investiții, prevăzute la art. 46 alin. (2) din Legea nr. 273/2006 privind finanțele publice locale, cu modificările și completările ulterioare;

b) obiective de investiții în continuare — reprezintă acele obiective de investiții care, la momentul depunerii cererii de finanțare, au execuție bugetară, pentru care au fost efectuate cheltuieli de investiții, altele decât cele prevăzute la art. 46 alin. (2) din Legea nr. 273/2006, cu modificările și completările ulterioare.

Elemente de importanță	Posibilități de transpunere în Strategia de Dezvoltare Locală
Programul Național de Investiții Anghel Saligny reprezintă o bună oportunitate pentru unitatea administrativ teritorială de a finanța obiective de investiții locale.	Respectând condițiile programului și având o listă de obiective de investiții menite să aducă o îmbunătățire calității vieții cetățenilor și creșterea competitivității se pot accesa fonduri pentru rețelele de alimentare cu apă și canalizare, racordarea gospodăriilor la apă, modernizarea drumurilor comunale, de interes local și a drumurilor publice, construcția de poduri, podețe, pasaje și punți pietonale.

Comuna GALAȚII BISTRIȚEI	STRATEGIA DE DEZVOLTARE LOCALĂ 2021-2027	Ediția 1
		Revizia 0
		Pag. 84/310
		Exemplar 1

1.5. CONTEXT REGIONAL

Programele regionale tematice sau teritoriale au fost incluse în „Declarația privind politica de dezvoltare a regiunii”, semnată de cetățeni din toată regiunea Nord-Vest și din toate mediile sociale (inclusiv politicieni din toate partidele).

„Regiune funcțională” este un program prin care s-a dorit crearea unor legături funcționale în cadrul regiunii, care să asigure mobilitatea persoanelor și a mărfurilor, dezvoltarea de centre logistice și intermodale, dar și facilitarea accesului la zone și parcuri industriale, precum și la zonele turistice.

Organizația relevantă pentru dimensiunea regională este Agenția de Dezvoltare Regională Nord-Vest care prin intermediul unor instrumente dezvoltate la nivelul regiunii dar și prin intermediul Consiliului Consultativ la nivel de regiune planifică și implementează proiecte de importanță strategică.

Domenii de Activitate Strategica:

- DAS 1 Planificarea regionala a investitiilor
- DAS 2 Cresterea atractivitatii pentru investitii regionale
- DAS 3 Managementul programelor regionale
- DAS 4 Activitati orizontale

Dezvoltarea regionala este un concept nou ce urmărește impulsionearea și diversificarea activităților economice, stimularea investițiilor în sectorul privat, contribuția la reducerea somajului și nu în cele din urmă să conducă la o îmbunătățire a nivelului de trai. Pentru a putea fi aplicată politica de dezvoltare regională s-au înființat opt regiuni de dezvoltare, care cuprind tot teritoriul României. Fiecare regiune de dezvoltare cuprinde mai multe județe. Regiunile de dezvoltare nu sunt unități administrativ-teritoriale, nu au personalitate juridică, fiind rezultatul unui acord liber între consiliile județene și cele locale.

Comuna GALAȚII BISTRIȚEI	STRATEGIA DE DEZVOLTARE LOCALĂ 2021-2027	Ediția 1
		Revizia 0
		Pag. 85/310
		Exemplar 1

Politica de dezvoltare regională reprezintă un ansamblu de măsuri planificate și promovate de autoritățile administrației publice locale și centrale, în parteneriat cu diverși actori (privați, publici, voluntari), în scopul asigurării unei creșteri economice, dinamice și durabile, prin valorificarea eficientă a potențialului regional și local, în scopul îmbunătățirii condițiilor de viață. Principalele domenii care pot fi vizate de politicile regionale sunt: dezvoltarea întreprinderilor, piața forței de muncă, atragerea investițiilor, transferul de tehnologie, dezvoltarea sectorului I.M.M.-urilor, îmbunătățirea infrastructurii, calitatea mediului înconjurător, dezvoltare rurală, sănătate, educație, învățământ, cultură.

Obiectivele de bază ale politicii de dezvoltare regională sunt următoarele:

- diminuarea dezechilibrelor regionale existente, cu accent pe stimularea dezvoltării echilibrate și pe revitalizarea zonelor defavorizate (cu dezvoltare întârziată); preîntâmpinarea producerii de noi dezechilibre;
- îndeplinirea criteriilor de integrare în structurile Uniunii Europene și de acces la instrumentele financiare de asistență pentru țările membre (fonduri structurale și de coeziune);
- corelarea cu politicile sectoriale guvernamentale de dezvoltare; stimularea cooperării interregionale, interne și internaționale, care contribuie la dezvoltarea economică și care este în conformitate cu prevederile legale și cu acordurile internaționale încheiate de România.

Principiile care stau la baza elaborării și aplicării politicilor de dezvoltare regională sunt:

- descentralizarea procesului de luare a deciziilor, de la nivelul central/guvernamental, spre cel al comunităților regionale;
- parteneriatul între toți actorii implicați în domeniul dezvoltării regionale;
- planificarea - proces de utilizare a resurselor (prin programe și proiecte) în vederea atingerii unor obiective stabilite;
- cofinanțarea - contribuția financiară a diverșilor actori implicați în realizarea programelor și proiectelor de dezvoltare regională.

Comuna GALAȚII BISTRIȚEI	STRATEGIA DE DEZVOLTARE LOCALĂ 2021-2027	Ediția 1
		Revizia 0
		Pag. 86/310
		Exemplar 1

Viziunea pe termen lung (2034)

Comunitățile din Regiunea Nord-Vest (Transilvania de Nord) înțeleg să valorifice împreună, respectând principiile dezvoltării durabile, resursele naturale, materiale, umane, tradițiile istorice și interculturale în scopul unei dezvoltări susținute, constante care face din Transilvania de Nord una dintre cele mai dinamice regiuni europene.

Obiective strategice de dezvoltare pe termen lung (2034)

- Valorificarea avantajelor competitive prin investiții în domeniile de specializare inteligentă ale regiunii.
- Racordarea Regiunii la fluxurile internaționale de mărfuri, turiști, investiții, informații și valori culturale.
- Creșterea investițiilor în capitalul uman al regiunii, în vederea adaptării la economia digitală și industria 4.0.
- Creșterea eficienței economiei rurale, conservând totodată calitatea mediului și patrimoniul etnofolcloric extrem de bogat al regiunii.
- Transformarea centrelor urbane în spații de influență și de atracție regională și trans-regională.
- Promovarea incluziunii sociale și combaterea sărăciei.
- Promovarea tranziției către surse de energie regenerabilă și gestiunea responsabilă a resurselor.
- Valorificarea spiritului civic în procesul de dezvoltare urbană.
- Dezvoltarea sistemelor de transport cu emisii reduse și încurajarea mobilității active.
- Dezvoltarea bazelor de date pe mai multe niveluri (local, județean, regional) pentru a susține procesul de planificare urbană

Comuna GALAȚII BISTRIȚEI	STRATEGIA DE DEZVOLTARE LOCALĂ 2021-2027	Ediția 1
		Revizia 0
		Pag. 87/310
		Exemplar 1

Agenda 2030 a Uniunii Europene

Uniunea Europeană a avut un rol esențial în conturarea Agendei 2030.

Uniunea Europeană, prin COM(2016) s-a angajat să fie lider în punerea în aplicare a Agendei 2030 și a obiectivelor de dezvoltare durabilă (ODD), împreună cu statele sale membre, respectând principiul subsidiarității, prin:

- integrarea ODD în cadrul politic european și în prioritățile actuale ale Comisiei, evaluând stadiul actual și identificând cele mai relevante preocupări legate de durabilitate;
- activități de reflecție privind dezvoltarea în continuare a viziunii pe termen lung și obiectivele politicilor sectoriale de după 2020, pregătind implementarea ODD. Noul cadru financiar multianual pentru perioada post 2020 va reorienta contribuțiile din bugetul UE către realizarea obiectivelor pe termen lung ale Uniunii.

Abordarea strategică a Parlamentului European și Consiliului privind politica agrară comună

Pentru perioada 2021-2027, se va institui un nou model de lucru, grupându-se operațiunile în cadrul unui instrument unic de programare – Planul strategic privind politica agricolă comună.

Prin COM(2018), Comisia Europeană a propus Parlamentului European și Consiliului îmbunătățirea în continuare a dezvoltării sustenabile a agriculturii, a sectorului alimentar și a zonelor rurale prin finanțarea următoarelor obiective generale:

- promovarea unui sector agricol inteligent și robust;
- intensificarea atenției acordate mediului și acțiunilor climatice și participarea la realizarea obiectivelor UE în domeniul mediului și al climei
- consolidarea structurii socio-economice a zonelor rurale.

Abordarea strategică a Parlamentului European și Consiliului privind politica de coeziune

Prin COM(2018), Comisia Europeană a propus Parlamentului European și Consiliului o abordare strategică axată pe 5 obiective de politică (OP-uri).

Comuna GALAȚII BISTRIȚEI	STRATEGIA DE DEZVOLTARE LOCALĂ 2021-2027	Ediția 1
		Revizia 0
		Pag. 88/310
		Exemplar 1

Prin Raportul de țară 2019 care însoțește documentul CE privind Semestrul european, în România, pentru atingerea celor 5 obiective de politică, s-au identificat nevoi de investiții prioritare, după cum urmează:

1. O Europă mai inteligentă – o transformare economică inovatoare și inteligentă (OP1)

- încurajarea cercetării aplicate prin intermediul centrelor de inovare și al investițiilor naționale și transnaționale comune;
- validarea timpurie a produselor, comercializare, brevetare, formarea de start-up-uri și transferul de tehnologie;
- sprijinirea proceselor de descoperire antreprenorială și laboratoarelor de dezvoltare de proiecte la nivel național și regional;
- consolidarea performanțelor cercetării și inovării și promovarea creșterii productivității prin identificarea domeniilor de specializare inteligentă în funcție de potențialul și nevoile naționale și regionale;
- preluarea tehnologiei informației și comunicațiilor de către întreprinderile mici și mijlocii, inclusiv investițiile în infrastructuri, a promova competențele și serviciile digitale;
- crearea de noi societăți comerciale (de tip start-up, scale-up) și majorarea ratele lor de supraviețuire a acestora;
- sporirea capacităților de inovare ale societăților comerciale, prin introducerea de inovări la nivel de produse, organizare sau comercializare;
- sprijinirea dezvoltării clusterelor industriale și integrarea în rețele de cooperare bazate pe cercetarea în industrie;
- facilitarea accesului la finanțare al întreprinderilor mici și mijlocii, inclusiv prin încurajarea finanțării de pornire și consolidarea start-up-urilor inovatoare cu potențial ridicat.

2. O Europă mai ecologică, cu emisii scăzute de carbon (OP2)

- renovarea clădirilor publice și rezidențiale în vederea asigurării eficienței energetice;

Comuna GALAȚII BISTRIȚEI	STRATEGIA DE DEZVOLTARE LOCALĂ 2021-2027	Ediția 1
		Revizia 0
		Pag. 89/310
		Exemplar 1

- sprijinirea măsurilor de eficiență energetică a încălzirii centralizate, alături de promovarea energiei din surse regenerabile pentru încălzirea și răcirea centralizată;
- promovarea energiei din surse regenerabile la scară mică în paralel cu renovarea clădirilor în vederea asigurării eficienței energetice;
- sprijinirea măsurilor care vizează reducerea emisiilor de carbon, eliminarea (schimbarea) surselor de energie pentru încălzirea centralizată;
- punerea în aplicare a strategiilor de prevenire a riscurilor și abordarea riscurilor legate de schimbările climatice și riscurile naturale (inundații, secetă, incendii forestiere, alunecări de teren, cutremure);
- promovarea sistemelor regionale de gospodărire a apelor;
- sprijinirea schemele care abordează problema poluării apei (sursele de apă dispersate) și menținerea/ameliorarea stării corpurilor de apă;
- tranziția la economia circulară și promovarea conceptului de economie circulară în rândul întreprinderile mici și mijlocii;
- extinderea sistemelor de gestionare a deșeurilor la nivel județean în vederea creșterii gradului de reutilizare și reciclare;
- sprijinirea măsurilor de gestionare și conservare în zonele protejate;
- refacerea ecologică și crearea de noi spații municipale verzi în contextul obiectivelor de reducere a emisiilor.

3. O Europă mai conectată – mobilitate și conectivitate TIC regională (OP3)

- dezvoltarea rețelelor transeuropene de transport rutier și feroviar;
- punerea în aplicare a strategiei adoptată privind siguranța traficului și luarea de măsuri de siguranță rutieră care să contribuie la reducerea ratei fatalității ridicate a accidentelor rutiere;
- crearea de conexiuni transfrontaliere pentru rețelele transeuropene de transport;
- crearea de conexiuni suburbane feroviare și multimodale în centrele urbane mai mari și în jurul acestora;
- promovarea modurilor de transport durabile și accesibile, ca de exemplu transportul public colectiv cu emisii scăzute de dioxid de carbon;

Comuna GALAȚII BISTRIȚEI	STRATEGIA DE DEZVOLTARE LOCALĂ 2021-2027	Ediția 1
		Revizia 0
		Pag. 90/310
		Exemplar 1

- dezvoltarea sistemelor de transport urban în regiunile mai puțin dezvoltate, cum ar fi transportul feroviar ușor, liniile de metrou și tramvai și infrastructura care favorizează ciclismul;
- sprijinirea „punctelor albe” în zonele dens populate sau în jurul zonelor urbane și în zonele rurale.

4. O Europă mai socială – implementarea Pilonului european al drepturilor sociale (OP4)

- îmbunătățirea procesului de elaborare a politicilor active în domeniul pieței forței de muncă, printr-o mai bună integrare cu educația și serviciile sociale;
- consolidarea și sprijinirea antreprenoriatului social și economia socială;
- îmbunătățirea condițiilor de muncă, oferirea de programe de lucru flexibile, pentru a asigura capacitatea de inserție profesională a persoanelor cu dizabilități și a lucrătorilor în vârstă;
- crearea unor sisteme solide de anticipare a competențelor și punerea în aplicare a măsurilor bine definite de perfecționare și reconversie profesională care să răspundă necesităților pieței forței de muncă;
- îmbunătățirea accesibilității, calității, din punct de vedere al costurilor, ale educației și îngrijirii copiilor preșcolari, inclusiv ale infrastructurii aferente;
- prevenirea abandonului școlar timpuriu, prin introducerea unei abordări centrate pe elev pentru copiii expuși riscului;
- îmbunătățirea accesului la educație favorabilă incluziunii de calitate, în unități mixte, în special pentru romi, elevii cu handicap și în zonele rurale;
- ameliorarea calității educației și formării profesionale, astfel încât să se adapteze la evoluțiile de pe piața forței de muncă;
- dezvoltarea unor metode și tehnologii de predare inovatoare și eficiente.

Comuna GALAȚII BISTRIȚEI	STRATEGIA DE DEZVOLTARE LOCALĂ 2021-2027	Ediția 1
		Revizia 0
		Pag. 91/310
		Exemplar 1

5. O Europă mai aproape de cetățeni – dezvoltarea sustenabilă și integrată a zonelor urbane, rurale și de coastă prin inițiative locale (OP5)

- investiții în zonele metropolitane (poli de creștere) caracterizate prin creștere puternică și suburbanizare în curs, îndreptate spre stimularea creșterii, inovării și productivității;
- dezvoltarea urbană durabilă a reședințelor de județ, astfel încât să se asigure accesul la noi locuri de muncă și servicii publice de bază;
- sprijinirea strategiilor teritoriale integrate în zonele dezavantajate din punct de vedere structural;
- sprijinirea inițiativelor teritoriale specifice care vizează reconversia economiei în regiunile afectate de declin industrial și de minerit;
- sprijinirea zonelor sensibile cu o importanță deosebită pentru mediu

Alte programe de finanțare

De asemenea obiectivele de politică sunt susținute la nivel european prin diferite instrumente, specifice sectoarelor care sunt vizate de “Agenda 2030”:

- Mecanismul pentru interconectarea Europei pentru perioada 2021-2027 vizează dezvoltarea unei infrastructuri inteligente, durabile, inclusive, sigure și securizate în sectorul transporturilor, în cel al energiei și în sectorul digital, cu un buget propus de 42,3 miliarde EUR. Cel puțin 60 % din finanțarea acordată de Mecanismul pentru interconectarea Europei va contribui la combaterea schimbărilor climatice.
- Programul „Orizont Europa” – este cel mai ambițios program de finanțare a cercetării și inovării de până acum, care are la bază realizările și succesul programului pentru cercetare și inovare anterior (Orizont 2020). Acest program este așteptat să genereze cunoștințe și tehnologii noi, să promoveze excelența științifică și să aibă efecte pozitive asupra creșterii economice, a schimburilor comerciale și a investițiilor, precum și un impact social și de mediu semnificativ, contribuind astfel la îndeplinirea obiectivelor de dezvoltare durabilă prevăzute în Agenda 2030 și asumate de către Uniunea Europeană și țările membre.

Comuna GALAȚII BISTRIȚEI	STRATEGIA DE DEZVOLTARE LOCALĂ 2021-2027	Ediția 1
		Revizia 0
		Pag. 92/310
		Exemplar 1

- Programul „COSME” – stimulează competitivitatea în afaceri și a IMM-urilor, pentru promovarea accesului la finanțare și încurajarea unei culturi antreprenoriale, inclusiv crearea de noi întreprinderi.
- Programul „Europa Creativă” – urmărește protejarea, dezvoltarea și promovarea diversității și a patrimoniului european în domeniul cultural și lingvistic, precum și creșterea competitivității sectoarelor culturale și creative, în special competitivitatea sectorului audiovizual.
- Programul InvestEU - va reuni multitudinea de instrumente financiare disponibile în prezent pentru sprijinirea investițiilor și a creării de locuri de muncă în UE și va extinde modelul de succes al Planului de investiții pentru Europa, așa-numitul „Plan Juncker”. Prin InvestEU, Comisia va continua să stimuleze investițiile, inovarea și crearea de locuri de muncă, mobilizând o sumă estimată de 650 de miliarde EUR pentru investiții suplimentare.
 - Programul Europa Digitală - se va concentra asupra consolidării capacităților Europei în ceea ce privește calculul de înaltă performanță, inteligența artificială, securitatea cibernetică și competențele digitale avansate și asupra asigurării utilizării acestora pe scară largă în întreaga economie și societate.
 - Instrumentul „Next Generation EU” - este un instrument pentru redresare în situații de urgență care va conduce la consolidarea temporară a bugetului UE cu noi fonduri colectate pe piețele financiare. Fondurile colectate vor fi canalizate prin intermediul programelor UE în direcția susținerii măsurilor urgente necesare pentru a proteja mijloacele de subzistență, a repune economia pe picioare și a încuraja o creștere durabilă și rezilientă. Acesta va fi un instrument de urgență punctual, disponibil pe o perioadă limitată (31.12.2024) și utilizat exclusiv pentru măsurile de răspuns și de redresare în situații de criză.
 - Instrumentul REACT-UE – creat cu scopul de a spori sprijinul pentru coeziune acordat statelor membre, astfel încât economiile lor să devină mai reziliente și mai sustenabile în faza de remediere a consecințelor crizei cauzate de pandemia de COVID-19. Astfel, în perioada 2020-2022 vor fi alocate 55 miliarde EUR fonduri suplimentare pentru actualele programe de coeziune pentru investiții destinate

Comuna GALAȚII BISTRIȚEI	STRATEGIA DE DEZVOLTARE LOCALĂ 2021-2027	Ediția 1
		Revizia 0
		Pag. 93/310
		Exemplar 1

remedierii consecințelor crizei asupra piețelor forței de muncă, inclusiv prin subvenții pentru angajare, scheme de șomaj tehnic și măsuri de ocupare a forței de muncă în rândul tinerilor, sprijinirea sistemelor de sănătate și furnizarea de capital circulant pentru întreprinderile mici și mijlocii.

- Mecanismul pentru o tranziție justă - va oferi sprijin pentru a pregăti tranziția către o economie neutră din punctul de vedere al impactului asupra climei, eficientă din punctul de vedere al utilizării resurselor și circulară. Suma totală alocată acestui mecanism va fi de 40 de miliarde EUR, iar această finanțare va fi utilizată în regiunile cele mai afectate pentru a atenua impactul socioeconomic al tranziției către neutralitatea climatică, de exemplu sprijinind recalificarea lucrătorilor, ajutând IMM-urile să creeze noi oportunități economice și efectuând investiții în tranziția către o energie curată și în economia circulară.
- Programul EU4Health - un nou program pentru consolidarea securității și cooperării în domeniul sănătății creat cu scopul de a furniza un sprijin specific pentru răspunsul la viitoarele provocări din domeniul sănătății. Noul program va dispune de o finanțare de 9,4 miliarde EUR și va avea ca principal obiectiv crearea unui cadru cuprinzător pentru activitățile desfășurate de UE în vederea prevenirii, pregătirii și răspunsului în ceea ce privește situațiile de criză în domeniul sănătății, completând și întărind eforturile depuse la nivel național și sprijinul regional acordat sistemelor de sănătate în cadrul politicii de coeziune.

La nivelul regiunii de dezvoltare Nord-Vest a fost adoptat Planul de Dezvoltare Regională pentru perioada 2021-2027.

Din punct de vedere al competitivității, Regiunea Nord-Vest se poziționează pe locul 246 din 268 regiuni europene, fiind a treia regiune competitivă la nivel național, după București-Ilfov și Vest, conform „The Eu Regional Competitiveness Index 2019.

Planul de dezvoltare regională (PDR) este principalul document de planificare elaborat la nivel regional și reflectă politicile de dezvoltare relevante la nivel național în raport cu nevoile specifice la nivel de regiune, dar și cu direcțiile strategice de politică ale celorlalți principali finanțatori ai programelor de dezvoltare aferente regiunii respective.

Comuna GALAȚII BISTRIȚEI	STRATEGIA DE DEZVOLTARE LOCALĂ 2021-2027	Ediția 1
		Revizia 0
		Pag. 94/310
		Exemplar 1

Documentul poate reprezenta baza strategică pentru fundamentarea proiectelor inițiate la nivelul regiunii și poate să fie luat în considerare de autoritățile naționale pentru fundamentarea programelor de finanțare pentru următoarea perioadă de programare.

PDR Nord-Vest este, de asemenea, un document cu caracter general, cu principii directe, care vor ghida programele prin intermediul cărora se vor finanța proiecte în regiunea Nord-Vest, în perioada 2021-2027. PDR urmărește creșterea inteligentă și sustenabilă a economiei regionale, valorificând diversitatea locală și stimulând inovarea, în vederea diminuării disparităților intra și inter-regionale, dar și creșterea standardului de viață. Orice programe fundamentate pe PDR 2021-2027, respectiv proiectele finanțate prin intermediul acestor programe, vor fi în deplină convergență cu obiectivul strategic al asigurării unei creșteri sustenabile a economiei regionale, punând accentul pe protejarea resurselor naturale ale regiunii, pe reducerea impactului asupra mediului și pe un impact aproape de zero în ariile naturale protejate.

Planificarea are în vedere atât fondurile externe (europene) cât și interne (naționale/guvernamentale, regionale, locale). PDR a fost realizat în conformitate cu orientările metodologice elaborate de către Ministerul Dezvoltării, Lucrărilor Publice și Administrației (MDLPA) ce vizează atât conținutul Planurilor de Dezvoltare Regională cât și cadrul partenerial de elaborare, consultare și aprobare al acestora.

Prin activitatea de planificare ADR Nord-Vest își propune să contribuie la realizarea celor trei obiective de bază ale politicii de dezvoltare regională în România, stipulate în Legea nr. 315/2004 privind dezvoltarea regională: diminuarea dezechilibrelor regionale existente, corelarea politicilor sectoriale guvernamentale la nivelul regiunilor și stimularea cooperării inter-regionale, interne și internaționale, transfrontaliere.

PDR 2021-2027 pornește de la analiza cantitativă și calitativă a condițiilor existente și a tendințelor înregistrate în perioada de programare trecută (2014-2020) la nivelul regiunii de dezvoltare Nord-Vest (Transilvania Nord) în domenii legate de: resursele naturale, sistemul de așezări, structura socio-demografică a populației, infrastructura, mediul, economia, turismul, agricultura și dezvoltarea rurală și administrația și buna guvernare.

Comuna GALAȚII BISTRIȚEI	STRATEGIA DE DEZVOLTARE LOCALĂ 2021-2027	Ediția 1
		Revizia 0
		Pag. 95/310
		Exemplar 1

Analiza situației existente se încheie cu evidențierea potențialului și a nevoilor specifice regiunii, prin intermediul analizei punctelor tari și slabe, oportunităților și amenințărilor (SWOT).

Pe baza acestor informații, a viziunii de dezvoltare pe termen lung, precum și a contextului de planificare și programare de la nivel național și european privind politica de coeziune pentru perioada 2021-2027, au fost formulate obiective, priorități și acțiuni specifice de dezvoltare ale regiunii pentru exercițiul financiar 2021-2027.

Au fost identificate cinci obiective specifice, care vor contribui la realizarea obiectivului general, astfel:

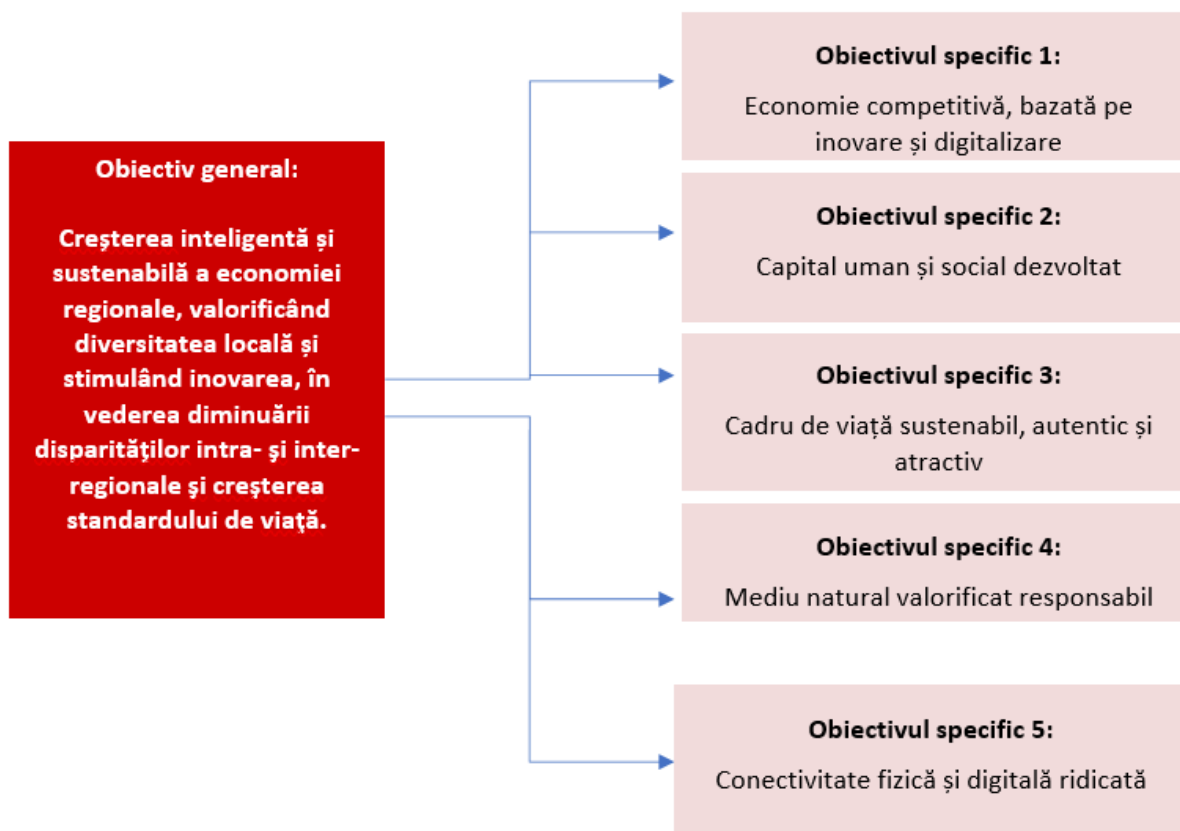

Comuna GALAȚII BISTRIȚEI	STRATEGIA DE DEZVOLTARE LOCALĂ 2021-2027	Ediția 1
		Revizia 0
		Pag. 96/310
		Exemplar 1

Aceste obiective specifice urmează să contribuie și la atingerea Țintelor stabilite prin politica de coeziune a UE pentru perioada 2021-2027, fiind corelate cu cele 5 obiective de politică europene, așa cum reiese din tabelul centralizator următor:

Obiective specifice PDR	Obiective ale politicii de coeziune a UE	PO vizate
<u>Obiectivul specific 1 -</u> Economie competitivă bazată pe inovare și digitalizare	OP1. O Europă mai inteligentă, prin promovarea unei transformări economice inovatoare și inteligente	POCIDIF / PORNORD- VEST / POS
<u>Obiectivul specific 2</u> -Capital uman și social dezvoltat	OP4. O Europă mai socială prin implementarea Pilonului european al drepturilor sociale OP5. O Europă mai aproape de cetățeni prin promovarea dezvoltării durabile și integrate a tuturor tipurilor de teritorii	POS / POEO / POIDS / POCIDIF/PNS PAC
<u>Obiectivul specific 3 -</u> Cadru de viață sustenabil, autentic și atractiv	OP4. O Europă mai socială prin implementarea Pilonului european al drepturilor sociale OP5. O Europă mai aproape de cetățeni prin promovarea dezvoltării durabile și integrate a tuturor tipurilor de teritorii	POR NORD- VEST/ PNS PAC
<u>Obiectivul specific 4 -</u> Mediu natural valorificat responsabil	OP 2. O Europă mai ecologică, cu emisii scăzute de carbon prin promovarea tranziției către o energie nepoluantă și echitabilă, a investițiilor verzi și albastre, a economiei circulare, a adaptării la schimbările climatice și a prevenirii și gestionării riscurilor OP5. O Europă mai aproape de cetățeni prin promovarea dezvoltării durabile și integrate a tuturor tipurilor de teritorii	PODD / POR NORD- VEST
<u>Obiectivul specific 5 -</u> Conectivitate fizică și digitală ridicată	OP 3. O Europă mai conectată prin dezvoltarea mobilității și a conectivității TIC regionale OP5. O Europă mai aproape de cetățeni prin promovarea dezvoltării durabile și integrate a tuturor tipurilor de teritorii	POT / POCIDIF / POR NORD- VEST

Comuna GALAȚII BISTRIȚEI	STRATEGIA DE DEZVOLTARE LOCALĂ 2021-2027	Ediția 1
		Revizia 0
		Pag. 97/310
		Exemplar 1

Prezentarea schematică a strategiei

OBIECTIV GENERAL				
<i>Creșterea inteligentă și sustenabilă a economiei regionale, valorificând diversitatea și autenticitatea locală și stimulând inovarea, în vederea dezvoltării echilibrate a teritoriului și creșterii standardului de viață</i>				
OBIECTIV SPECIFIC 1	OBIECTIV SPECIFIC 2	OBIECTIV SPECIFIC 3	OBIECTIV SPECIFIC 4	OBIECTIV SPECIFIC 5
Economie competitivă bazată pe inovare și digitalizare	Capital uman și social dezvoltat	Cadru de viață sustenabil, autentic și atractiv	Mediu natural valorificat responsabil	Conectivitate fizică și digitală ridicată
DIRECȚII DE ACȚIUNE 1.1. Dezvoltarea ecosistemului antreprenorial și creșterea competitivității mediului de afaceri 1.2. Sprijinirea ecosistemului de inovare și a activităților economice în domeniile de specializare inteligentă 1.3. Stimularea CDI și adoptării tehnologiilor avansate, în mediul public și privat 1.4. Promovarea și dezvoltarea tehnologiilor digitale	DIRECȚII DE ACȚIUNE 2.1. Sprijinirea inserției pe piața muncii și corelarea competențelor profesionale cu dinamica și cerințele viitoare ale pieței 2.2. Stimularea participării la procesele de educație și formare continuă, bazate pe o infrastructură modernă și pe digitalizare 2.3. Modernizarea, digitalizarea și dezvoltarea serviciilor și infrastructurii de sănătate, promovarea prevenției și a unui mod de viață sănătos 2.4. Sprijinirea incluziunii sociale și combaterea sărăciei 2.5. Cultivarea spiritului civic și a implicării comunității în procesele de dezvoltare locală	DIRECȚII DE ACȚIUNE 3.1. Dezvoltarea integrată și sustenabilă a zonelor urbane funcționale, a municipiilor și orașelor 3.2. Dezvoltarea zonelor rurale și creșterea calității vieții în mediul rural, prin echiparea cu infrastructură și dotări 3.3. Dezvoltarea infrastructurii și susținerea evenimentelor culturale, sportive și de agrement 3.4. Digitalizarea serviciilor publice dedicate comunității, vizitatorilor și actorilor economici 3.5. Protejarea și valorificarea patrimoniului antropic 3.6. Dezvoltarea și valorificarea potențialului turistic	DIRECȚII DE ACȚIUNE 4.1. Protejarea și valorificarea patrimoniului natural, a biodiversității și dezvoltarea infrastructurii verzi 4.2. Creșterea rezilienței la hazarduri naturale și schimbări climatice 4.3. Reducerea poluării, ameliorarea și monitorizarea calității factorilor de mediu 4.4. Promovarea utilizării sustenabile a resurselor energetice și valorificarea surselor de energie regenerabilă 4.5. Modernizarea și dezvoltarea sistemelor de management al apelor, apelor uzate și deșeurilor 4.6. Sprijinirea economiei circulare în vederea eliminării deșeurilor și (re)utilizării continue a resurselor	DIRECȚII DE ACȚIUNE 5.1. Dezvoltarea infrastructurii de transport în lungul rețelei TEN-T 5.2. Creșterea conectivității locale feroviare și rutiere la rețeaua TEN-T 5.3. Sprijinirea mobilității durabile intra-regionale, inclusiv cu scop turistic și de agrement 5.4. Sprijinirea mobilității durabile în cadrul zonelor urbane funcționale, municipiilor și orașelor 5.5. Îmbunătățirea infrastructurii și serviciilor digitale

OBIECTIVUL SPECIFIC 1

Economie competitivă, bazată pe inovare și digitalizare

DIRECȚII DE ACȚIUNE PROPUSE

1.1. Dezvoltarea ecosistemului antreprenorial și creșterea competitivității mediului de afaceri Acțiuni orientative:

- Promovarea antreprenoriatului prin înființarea, dezvoltarea și operaționalizarea incubatoarelor și acceleratoarelor de afaceri, parcurilor tehnologice și științifice, inclusiv parcuri smart cu impact la nivel regional

Comuna GALAȚII BISTRIȚEI	STRATEGIA DE DEZVOLTARE LOCALĂ 2021-2027	Ediția 1
		Revizia 0
		Pag. 98/310
		Exemplar 1

- Sprijin pentru dezvoltarea de noi întreprinderi în domenii competitive la nivel regional și național
- Susținere pentru dezvoltarea activității întreprinderilor existente și creșterea productivității, în special în domeniile cu valoare adăugată mare (infrastructura, servicii și formare)
- Structuri de sprijin suport pentru afaceri, inclusiv în mediul rural
- Sprijinirea cooperării prin susținerea de structuri asociative și stimularea legăturilor de afaceri și tehnologie atât la nivel național cât și internațional, sprijinirea internaționalizării IMM-urilor)
- Sprijin pentru dezvoltarea și implementarea de noi modele de afaceri pentru IMM-uri, în special pentru internaționalizare (participare la evenimente și târguri de promovare internaționale, evenimente de match-making, derularea de campanii de promovare și misiuni comerciale, etc.)
- Investiții în active corporale și necorporale în microîntreprinderi, inclusiv scale-up, în vederea creșterii ratei de supraviețuire a acestora
- Suport în accesarea de instrumente financiare diversificate și complementare

1.2. Sprijinirea ecosistemului de inovare și a activităților economice în domeniile de specializare

inteligentă

Acțiuni orientative:

- Sprijin pentru firmele noi, în toate stadiile TRL, pentru susținerea inovatorilor radicali și disruptivi, pentru susținerea potențialului lor de creștere a acestora și pentru a scădea rata de eșec.

Comuna GALAȚII BISTRIȚEI	STRATEGIA DE DEZVOLTARE LOCALĂ 2021-2027	Ediția 1
		Revizia 0
		Pag. 99/310
		Exemplar 1

- Sprijin pentru firmele inovatoare existente, în special a inovatorilor sociali și a firmelor cu potențial mare de creștere (rata de creștere a cifrei de afaceri de peste 10% anual în ultimii doi ani), pentru scalare (scale-up), pentru trecerea de la concept până la produs și dezvoltarea unui prototip minim viabil (MVP).
- Dezvoltarea și susținerea activității unor structuri colaborante de management a inovării, pepinieră de inițiative colaborante între CDI și întreprinderi, de tipul rețele/ observatoare, consorții regionale de inovare/ hub-uri de inovare / DIH / centre de resurse/ clustere.
- Activități de cercetare-inovare atât pentru organizații de cercetare cât și pentru întreprinderi realizate prin cooperare intra-regională în domenii RIS3 (informare, promovare, parteneriate și proiecte promovate de acestea), inclusiv intervenții aliniate KIC.
- Activități de cercetare industrială și/ sau dezvoltare experimentală, derulate individual sau în colaborare.
- Activități CDI în întreprinderi, aferente specializării inteligente la nivel regional (abordare pe lanțul valoric al inovării – activități CDI, valorizare produse/servicii);
- Activități de cercetare și inovare în centre publice de cercetare, de învățământ superior și de competență, inclusiv colaborarea în rețea;
- Activități de inovare, inclusiv inovare de proces și organizațională.

1.3. Stimularea CDI și adoptării tehnologiilor avansate, în mediul public și privat

Acțiuni orientative:

- Facilitarea investițiilor tehnologice în IMM-uri, astfel:
- Investiții în active corporale și necorporale/ linii pilot, testare prototipuri, audit energetic, eficiență energetică, certificare produse/servicii
- Noi tehnologii (IoT, automatizare, robotică, inteligența artificială)

Comuna GALAȚII BISTRIȚEI	STRATEGIA DE DEZVOLTARE LOCALĂ 2021-2027	Ediția 1
		Revizia 0
		Pag. 100/310
		Exemplar 1

- Design industrial, inclusiv inovare bazată pe design
- Digitalizare la nivelul proceselor de producție
- Investiții la nivel de companie pentru achiziționarea de servicii și echipamente necesare pentru transformarea digitală
- Customizare de masă (imprimare 3D, manufacturare digitală directă)
- Crearea și dezvoltarea infrastructurilor de inovare și transfer tehnologic (ITT), fizice sau digitale, în scopul facilitării interacțiunii între mediul CDI și mediul de afaceri și comercializării rezultatelor CDI, inclusiv dezvoltarea unor noi tipuri de infrastructuri care facilitează transferul tehnologic (de ex. demo-lab, living lab, fab lab, makers-space etc.) și a serviciilor aferente;
- Sprijin acordat pentru desfășurarea serviciilor de TT, inclusiv prin dezvoltarea unor noi tipuri de servicii de transfer tehnologic corelate cu nevoile mediului de afaceri, consultanță specializată în afaceri sau investiții pentru implementarea unui rezultat al cercetării – inovării în parteneriat între IMM-uri și ITT.

1.4. Promovarea și dezvoltarea tehnologiilor digitale

Acțiuni orientative:

- Securitate cibernetică, interoperabilitate pentru proiectele de digitalizare, inclusiv sprijin pentru inițierea de start-up-uri / spin-off-uri în domeniul securității cibernetice
- Sprijinirea digitalizării în mediul universitar și dezvoltării universităților ca "poli" de competențe în domeniul digital, inclusiv prin crearea și dezvoltarea unor platforme digitale, baze de date și biblioteci virtuale, laboratoare, dotare tehnică și echipamente (de ex.: live streaming, projection, video mapping)
- Investiții pentru servicii și echipamente necesare pentru transformarea digitală a microîntreprinderilor și IMM-urilor (adoptarea tehnologiilor și a instrumentelor digitale care conduc la inovarea modelului de afaceri, inclusiv Hub-urilor Inovative Digitale (DIH))

Comuna GALAȚII BISTRIȚEI	STRATEGIA DE DEZVOLTARE LOCALĂ 2021-2027	Ediția 1
		Revizia 0
		Pag. 101/310
		Exemplar 1

OBIECTIVUL SPECIFIC 2

Capital uman și social dezvoltat

DIRECȚII DE ACȚIUNE PROPUSE

2.1. Sprijinirea inserției pe piața muncii și corelarea competențelor profesionale cu dinamica și cerințele viitoare ale pieței

Acțiuni orientative:

- Promovarea și dezvoltarea sistemului de învățământ profesional și tehnic, mai ales sub forma învățământului dual (inclusiv dezvoltarea unor campanii de informare și constientizare a oportunităților oferite de învățământul dual, cu accent pe schimbarea percepției vis-à-vis de acesta)
- Dezvoltarea programelor de recalificarea și reconversie profesională a forței de munca
- Dezvoltarea programelor pentru o mai bună integrare în piața forței de muncă (orientare profesională, dezvoltare de competențe și abilități etc.)
- Elaborare de studii pentru corelarea sistemului de învățământ cu piața forței de muncă

2.2. Stimularea participării la procesele de educație și formare continuă, bazate pe o infrastructură modernă și pe digitalizare

Acțiuni orientative:

- Dezvoltarea și susținerea programelor de formare continuă, mai ales pe domeniile care au legătură cu noile tehnologii, dezvoltare durabil și industria 4.0,
- Dezvoltarea infrastructurii de suport pentru învățare pe tot parcursul vieții (echipare unități de învățământ, centre comunitare și alte dotări în care să fie oferite aceste servicii)
- Digitalizarea sistemului de învățământ (formare cadre didactice, echipare cu infrastructură IT etc.)

Comuna GALAȚII BISTRIȚEI	STRATEGIA DE DEZVOLTARE LOCALĂ 2021-2027	Ediția 1
		Revizia 0
		Pag. 102/310
		Exemplar 1

- Dezvoltarea infrastructurii educaționale la nivelul educației timpurii și învățământului obligatoriu (învățământ ante-preșcolar, preșcolar, primar, secundar) – inclusiv în zonele de expansiune urbană
- Dezvoltarea infrastructurii educaționale în învățământul terțiar – inclusiv sprijinirea dezvoltării centrelor secundare ale universităților în municipii sau orașe mici
- Accesibilizarea unităților de învățământ
- Dezvoltarea centrelor de excelență în educație
- Sprijinirea programelor de tip „afterschool”
- Sprijinirea parteneriatelor între mediul academic și angajatori în vederea dezvoltării de programe de formare continuă și ameliorarea inserției tinerilor pe piața forței de muncă
- Dezvoltarea și echiparea centrelor comunitare în care sunt oferite și servicii de educație
- Sprijinirea schimbului de experiență internațional la nivelul elevilor și studenților

2.3. Modernizarea, digitalizarea și dezvoltarea serviciilor și infrastructurii de sănătate, promovarea prevenției și a unui mod de viață sănătos

Acțiuni orientative:

- Modernizarea / extinderea și dotarea unităților sanitare care furnizează servicii de medicale /de reabilitare/ recuperare, de paliative și îngrijiri medicale pe termen lung (inclusiv accesibilizare)
- Digitalizarea sistemului medical (partea de management)
- Dezvoltarea sistemelor de telemedicină
- Sprijinirea serviciilor medicale dedicate prevenției
- Dezvoltarea și ameliorarea calității serviciilor de medicină de familie

Comuna GALAȚII BISTRIȚEI	STRATEGIA DE DEZVOLTARE LOCALĂ 2021-2027	Ediția 1
		Revizia 0
		Pag. 103/310
		Exemplar 1

- Revitalizarea / modernizarea rețelei de medicină școlară
- Sprijinirea furnizorilor de asistență medicală primară și comunitară
- Formarea continuă a personalului medical
- Realizarea de campanii de promovare a unui stil de viață sănătos
- Construirea / amenajarea de locuințe pentru cadre medicale (mai ales în orașele mici)
- Dezvoltarea de programe de prevenire, screening, monitorizare de la distanță în mediul rural

2.4. Sprijinirea incluziunii sociale și combaterea sărăciei

Acțiuni orientative:

- Dezvoltarea integrată a zonelor urbane marginalizate
- Sprijin pentru educația adultului
- Sprijin pentru integrarea / reintegrarea persoanelor dezavantajate pe piața forței de muncă prin măsuri ce facilitează accesul la ocupare, inclusiv a șomerilor de lungă durată și sprijin specific pentru ocuparea forței de muncă în rândul tinerilor și integrarea socio-economică a tinerilor
- Facilitarea accesului egal și în timp util al populației defavorizate la servicii publice de calitate, sustenabile și accesibile financiar
- Îmbunătățirea serviciilor sociale, de îngrijire familială și a serviciilor de îngrijire în cadrul comunității
- Promovarea egalității de șanse și a participării active în societate și a integrării sociale a persoanelor expuse riscului sărăciei sau de excluziune socială
- Îmbunătățirea accesului unor grupuri marginalizate, cum ar fi romii, la educație și locuri de muncă și promovarea incluziunii sociale a acestora

Comuna GALAȚII BISTRIȚEI	STRATEGIA DE DEZVOLTARE LOCALĂ 2021-2027	Ediția 1
		Revizia 0
		Pag. 104/310
		Exemplar 1

- Îmbunătățirea condițiilor de locuire și crearea de infrastructuri de locuit
- Alte infrastructuri sociale care contribuie la incluziunea socială în cadrul comunității
- Măsuri de sprijinire privind asistența socială a vârstnicilor în acord legile în vigoare

2.5. Cultivarea spiritului civic și a implicării comunității în procesele de dezvoltare locală

Acțiuni orientative:

- Susținerea mecanismelor de implicare a comunității în dezvoltarea locală
- Susținerea procesului de formare a comunităților și a inițiativelor civice
- Dezvoltarea sistemelor și platformelor de comunicare între comunitate și administrația publică locală

OBIECTIVUL SPECIFIC 3

Cadru de viață sustenabil, autentic și atractiv

DIRECȚII DE ACȚIUNE PROPUSE

3.1. Dezvoltarea integrată și sustenabilă a zonelor urbane funcționale, a municipiilor și orașelor

Acțiuni orientative:

- Sprijinirea regenerării urbane (inclusiv revitalizarea și dezvoltarea spațiilor publice verzi ex: parcuri, grădini urbane), mai ales în zonele de locuințe colective și în zonele centrale
- Echiparea zonelor de expansiune cu utilități și infrastructură de transport
- Dezvoltarea sistemului de spații public (mai ales prin design participativ și concursuri de arhitectură și urbanism)
- Amenajarea de spații de joacă pentru copii

Comuna GALAȚII BISTRIȚEI	STRATEGIA DE DEZVOLTARE LOCALĂ 2021-2027	Ediția 1
		Revizia 0
		Pag. 105/310
		Exemplar 1

- Dezvoltarea sistemelor de supraveghere a spațiilor publice
- Modernizarea și revitalizarea piețelor agro-alimentare
- Modernizarea și consolidarea fondului clădit
- Extinderea sistemelor de iluminat public (inclusiv iluminat arhitectural)

3.2. Dezvoltarea zonelor rurale și creșterea calității vieții în mediul rural, prin echiparea cu infrastructură și dotări

Acțiuni orientative:

- Dezvoltarea și revitalizarea dotărilor de interes public
- Ameliorarea calității infrastructurii de transport (inclusiv drumuri agricole, piste pentru biciclete și trotuare)
- Amenajarea și revitalizarea spațiilor publice (parcuri, scuaruri, grădini etc.)
- Dezvoltarea sistemelor de supraveghere a spațiilor publice
- Amenajarea de spații de joacă pentru copii
- Modernizarea / extinderea și echiparea unităților de învățământ
- Modernizarea și schimbarea funcțiunii clădirilor abandonate (foste școli, grădinițe etc.)
- Modernizarea și echiparea unităților medicale (mai ales cabinete medicale)
- Dezvoltarea / modernizarea sistemelor de utilități (apă, canal, gaz, energie electrică)
- Extinderea și refacerea sistemelor de irigație
- Ameliorarea accesului la servicii de transport public (județean sau regional)
- Sprijinirea agriculturii ecologice
- Tehnologizarea / eficientizarea producției agricole

Comuna GALAȚII BISTRIȚEI	STRATEGIA DE DEZVOLTARE LOCALĂ 2021-2027	Ediția 1
		Revizia 0
		Pag. 106/310
		Exemplar 1

- Optimizarea lanțurilor de distribuție a produselor agricole

3.3. Dezvoltarea infrastructurii și susținerea evenimentelor culturale, sportive și de agrement

Acțiuni orientative:

- Modernizarea, revitalizarea și extinderea dotărilor culturale
- Susținerea evenimentelor culturale
- Dezvoltarea și revitalizarea facilităților sportive
- Dezvoltarea și revitalizarea zonelor de agrement

3.4. Digitalizarea serviciilor publice dedicate comunității, vizitatorilor și actorilor economici

Acțiuni orientative:

- Dezvoltarea platformelor de servicii publice digitale
- Echiparea administrației publice cu infrastructură IT
- Instruirea personalului în furnizarea serviciilor publice
- Implicarea comunității și a mediului de afaceri în ameliorarea calității serviciilor publice
- Dezvoltarea platformelor de comunicare cu comunitatea, mediul de afaceri sau vizitatorii
- Dezvoltarea bazelor de date GIS
- Elaborarea planurilor cadastrale

3.5. Protejarea și valorificarea patrimoniului antropic

Acțiuni orientative:

- Restaurarea și valorificarea monumentelor istorice (inclusiv schimbarea funcțiunii dacă este oportun)

Comuna GALAȚII BISTRIȚEI	STRATEGIA DE DEZVOLTARE LOCALĂ 2021-2027	Ediția 1
		Revizia 0
		Pag. 107/310
		Exemplar 1

- Promovarea obiectivelor propuse pentru înscrierea în patrimoniul mondial UNESCO
- Promovarea și păstrarea tradițiilor și obiceiurilor locale
- Integrarea obiectivelor de patrimoniu antropic în circuite turistice
- Realizarea evenimentelor culturale care să pună în valoare specificul și identitatea regiunii

3.6. Dezvoltarea și valorificarea potențialului turistic

Acțiuni orientative:

- Dezvoltarea infrastructurii de turism (unități de cazare, dotări, facilități etc.)
- Reabilitarea / revitalizarea obiectivelor turistice
- Amenajarea de trasee turistice (inclusiv cicloturism)
- Dezvoltarea platformelor de promovare turistică și interacțiune cu turiștii
- Dezvoltarea unor circuite turistice transfrontaliere / transnaționale
- Promovarea integrată a regiunii ca destinație turistică (mai ales prin parteneriate între autorități locale, centrale, furnizori de servicii și comunitate)
- Sprijinirea turismului ecologic
- Valorificarea obiectivelor turistice de nișă și a formelor neconvenționale de turism (turismul paranormal, turismul negru, turismul genealogic, turismul de film etc.)

Comuna GALAȚII BISTRIȚEI	STRATEGIA DE DEZVOLTARE LOCALĂ 2021-2027	Ediția 1
		Revizia 0
		Pag. 108/310
		Exemplar 1

OBIECTIVUL SPECIFIC 4

Mediu natural valorificat responsabil

DIRECȚII DE ACȚIUNE PROPUSE

4.1. Protejarea și valorificarea patrimoniului natural, a biodiversității și dezvoltarea infrastructurii verzi

Acțiuni orientative:

- Realizare / actualizarea planurilor de management pentru siturile naturale protejate
- Dezvoltarea și revitalizarea sistemelor de spații verzi
- Împădurirea terenurilor degradate, versanților instabili și a zonelor care necesită vegetație înaltă
- Realizare de perdele de vegetație în lungul circulațiilor rutiere
- Valorificarea durabilă și conservarea zonelor naturale protejate
- Regenerarea și valorificarea terenurilor abandonate / degradate
- Decontaminarea siturilor contaminate și introducerea lor în rețeaua de spații verzi
- Revitalizarea și valorificarea cursurilor de apă, inclusiv dezvoltarea coridoarelor verzi-albastre
- Organizarea de campanii de informare privind protecția mediului / educație de mediu
- Dezvoltarea sistemelor de monitorizare a biodiversității

4.2. *Creșterea rezilienței la hazarduri naturale și schimbări climatice*

Acțiuni orientative:

Comuna GALAȚII BISTRIȚEI	STRATEGIA DE DEZVOLTARE LOCALĂ 2021-2027	Ediția 1
		Revizia 0
		Pag. 109/310
		Exemplar 1

- Dezvoltarea sistemelor de management și prevenire a inundațiilor (ex. zone intenționat inundabile)
- Dezvoltarea sistemelor de monitorizare și prevenție a fenomenelor meteorologice extreme
- Dezvoltarea mecanismelor de cooperare intraregională și transfrontalieră pentru prevenirea inundațiilor, poluării accidentale și a altor evenimente cu impact negativ major asupra localităților din regiune (inclusiv sistem de protecție antigrindină)
- Stabilizarea versanților cu risc ridicat în ceea ce privește alunecările de teren
- Reducerea și prevenirea geohazardelor, implicit a riscului seismic
- Elaborarea de strategii de reziliență urbană și cartarea factorilor de risc și a zonelor vulnerabile

4.3. Reducerea poluării, ameliorarea și monitorizarea calității factorilor de mediu

Acțiuni orientative:

- Dezvoltarea sistemelor de monitorizare în timp real a calității factorilor de mediu
- Identificarea și cartarea surselor de poluare și a zonelor de impact

4.4 Promovarea utilizării sustenabile a resurselor energetice și valorificarea surselor de energie regenerabilă

Acțiuni orientative:

- Modernizarea și extinderea sistemelor de încălzire centralizată
- Retehnologizarea sistemelor de încălzire a locuințelor colective⁶⁸
- Dezvoltarea sistemelor de producție de energie verde (mai ales energie geotermală, eoliană, solară sau din biomasă)

Comuna GALAȚII BISTRIȚEI	STRATEGIA DE DEZVOLTARE LOCALĂ 2021-2027	Ediția 1
		Revizia 0
		Pag. 110/310
		Exemplar 1

- Conștientizarea și educarea populației în ceea ce privește reducerea consumului de energie (mai ales prin sisteme de monitorizare în timp real al consumului)
- Dezvoltarea sistemelor de tip „smart grid”
- Reducerea consumului de energie la nivelul fondului construit (eficientizare energetică)
- Modernizarea (extinderea) sistemului de iluminat public pentru a reduce consumul de energie
- Promovarea sistemelor de producție de energie la nivel de gospodărie

4.5. Modernizarea și dezvoltarea sistemelor de management al apelor, apelor uzate și deșeurilor

Acțiuni orientative:

- Extinderea sistemelor de canalizare (mai ales în mediul rural și în zonele noi dezvoltate)
- Asigurarea rezervelor de apă necesare alimentării localităților
- Dezvoltarea sistemelor de colectare, purificare și stocare a apelor
- Extinderea și refacerea sistemelor de irigație
- Dezvoltarea sistemelor integrate de gestiune a deșeurilor
- Sprijinirea colectării selective a deșeurilor

4.6. Sprijinirea economiei circulare în vederea eliminării deșeurilor și (re)utilizării continue a resurselor

Acțiuni orientative:

- Susținerea întreprinderilor care funcționează pe principiul „zero deșuri”
- Sprijin pentru întreprinderile actuale în tranziția către un model de afaceri orientat către economia circulară

Comuna GALAȚII BISTRIȚEI	STRATEGIA DE DEZVOLTARE LOCALĂ 2021-2027	Ediția 1
		Revizia 0
		Pag. 111/310
		Exemplar 1

- Reducerea risipei alimentare
- Valorificarea deșeurilor în scopul reducerii exploatării resurselor naturale epuizabile

OBIECTIVUL SPECIFIC 5

Conectivitate fizică și digitală ridicată

DIRECȚII DE ACȚIUNE PROPUSE

5.1. Dezvoltarea infrastructurii de transport în lungul rețelei TEN-T

Acțiuni orientative:

- Electrificarea și modernizarea căilor ferate (inclusiv modernizarea gărilor)
- Construirea de drumuri expres și autostrăzi
- Construirea de centuri și variante ocolitoare

5.2. Creșterea conectivității locale feroviare și rutiere la rețeaua TEN-T

Acțiuni orientative:

- Construirea și reabilitarea legăturilor rutiere secundare către rețeaua rutieră și nodurile TENT (drumuri județene, descărcări autostradă)
- Electrificarea și modernizarea căilor ferate (inclusiv modernizarea gărilor)
- Construirea de centuri și variante ocolitoare
- Construirea de noi drumuri menite să asigure creșterea conectivității în zonele metropolitane (noile drumuri vor include transport public, trotuare generoase și piste pentru biciclete)

5.3. Sprijinirea mobilității durabile intra-regionale, inclusiv cu scop turistic și de agrement

Acțiuni orientative:

Comuna GALAȚII BISTRIȚEI	STRATEGIA DE DEZVOLTARE LOCALĂ 2021-2027	Ediția 1
		Revizia 0
		Pag. 112/310
		Exemplar 1

- Dezvoltarea coridoarelor de mobilitate în lungul cursurilor de apă (infrastructură pentru biciclete și pietoni – inclusiv sisteme de închiriere biciclete)
- Dezvoltarea serviciilor de transport public la nivel micro-regional (inclusiv în scop turistic)
- Dezvoltarea traseelor de cicloturism

5.4. Sprijinirea mobilității durabile în cadrul zonelor urbane funcționale, municipiilor și orașelor

Acțiuni orientative:

- Modernizarea, optimizarea și dezvoltarea sistemelor de transportului public
- Dezvoltarea infrastructurii pentru deplasări nemotorizate (piste pentru biciclete și trotuare)
- Revitalizarea și extinderea zonelor pietonale
- Reconfigurarea circulațiilor în zonele rezidențiale (calmarea traficului, zone pietonale etc.)
- Amenajarea de parcări de transfer (park and ride / park and walk)
- Dezvoltarea sistemelor de management al traficului
- Echiparea administrațiilor publice cu modele de transport și instruirea personalului
- Realizarea de campanii și evenimente dedicate mobilității urbane durabile

5.5. Îmbunătățirea infrastructurii și serviciilor digitale

Acțiuni orientative:

- Dezvoltarea rețelelor de Wi-Fi gratuit pentru cetățeni
- Dezvoltarea infrastructurii de tip 5G, mai ales în instituțiile publice

Comuna GALAȚII BISTRIȚEI	STRATEGIA DE DEZVOLTARE LOCALĂ 2021-2027	Ediția 1
		Revizia 0
		Pag. 113/310
		Exemplar 1

- Dezvoltarea și extinderea infrastructurii de tip broad band, mai ales în mediul rural
- Dezvoltarea serviciilor de telefonie și internet mobil în zonele mai puțin accesibile

Puncte cheie de importanță pentru Strategia de Dezvoltare Locală

Elemente de importanță	Posibilități de transpunere în Strategia de Dezvoltare Locală
Planul de Dezvoltare Regională reprezintă un document programatic mai aproape de UAT și care privește în ansamblu o dezvoltare armonioasă a regiunii cu scopul creșterii competitivității și a nivelului de trai pentru toate categoriile de persoane.	Atragerea de investiții locale prin intermediul ADR Nord-Vest și implementarea proiectelor având în vedere o imagine de ansamblu a dezvoltării regionale. Integrarea proiectelor locale într-o viziune mai largă de dezvoltare a regiunii.
Evaluarea și finanțarea unor proiecte se vor face de la nivel regional, lucru care va permite o mai bună gestiune a acestor resurse financiare.	Autoritatea locală intră într-o competiție restrânsă în cadrul regiunii pentru fondurile și proiectele disponibile la nivel regional O mai bună gestiune a resurselor și a proiectelor de dezvoltare Atragerea mai facilă a fondurilor Proiectele implementate vor avea un impact pozitiv mai ușor cuantificabil.

Comuna GALAȚII BISTRITEI	STRATEGIA DE DEZVOLTARE LOCALĂ 2021-2027	Ediția 1
		Revizia 0
		Pag. 114/310
		Exemplar 1

1.6. CONTEXT JUDEȚEAN – JUDEȚUL BISTRIȚA-NĂSĂUD



Județul Bistrița-Năsăud este situat în nordul României, în partea de nord-est a Transilvaniei, între paralelele 46.48' și 47.37' latitudine nordică și meridianele 23.27' și 25.36' longitudine estică și se învecinează cu județele Cluj la vest, Mureș la sud, Suceava în est și Maramureș la nord (Figura 1.1), constituind una din unitățile

administrativ-teritoriale ale Regiunii de Dezvoltare Nord-Vest (Transilvania de Nord). Județul este străbătut de o rețea de drumuri cu o lungime totală de 1581 km, din care drumurile naționale măsoară o lungime de 321 km, drumurile județene 754 km, iar drumurile comunale 506 km (1260 km, din care 250 km drumuri pietruite și 86 km drumuri de pământ - 2011). Principalele drumuri naționale care traversează județul Bistrița-Năsăud sunt: DN17 – 109,350 km (E 576), DN15A – 28,577 km, DN16 – 13,00 km, DN17D – 93,00 km. Suprafața județului este de 5355 km², reprezentând 2,24% din suprafața țării și 15,68% din suprafața Regiunii de Dezvoltare Nord-Vest (km²) și înglobează zona de contact a Carpaților Orientali cu Podișul Transilvaniei, respectiv bazinul superior al Someșului Mare cu afluenții săi, precum și o mică porțiune din bazinul mijlociu al Mureșului. Județul avea în 2012 un număr de 316014 locuitori, în scădere cu 0,38% față de anul 2009, din care 118931 populație urbană (37,63%). Populația tânără sub 19 ani în anul 2012 reprezintă 22,71% din total populație (71781 locuitori), din care aproximativ o treime locuiește în orașele și municipiile din județ. În raport cu anul 2009, această categorie a populației se află în scădere cu 5,3%. Populația sub 30 ani la 1 ianuarie 2012 era de 38,4% din total populație, în scădere față de anul 2009 cu 1,9%. În schimb se constată o ușoară creștere a populației peste 65 ani (cu 0,3% în ultimii 4 ani). Oricum, raportul populație tânără/populație în vârstă este supraunitar (2,8). Populația

Comuna GALAȚII BISTRIȚEI	STRATEGIA DE DEZVOLTARE LOCALĂ 2021-2027	Ediția 1
		Revizia 0
		Pag. 115/310
		Exemplar 1

activă este de 209500 locuitori, reprezentând 66,3% din populația județului. Reședința județului este municipiul Bistrița, a cărui primă atestare documentară este în anul 1264, fiind un vechi burg german și un valoros centru istoric. Municipiul Bistrița este situat în subunitatea morfologică Dealurile Bistriței. Suprafața pe care se află este o regiune cunoscută ca Depresiunea Bistriței. Această depresiune este deschisă la sud-vest și nord-est, iar înspre nord și sud este marginită de dealurile: Cetate (Burgberg) 686 m, Bistriței (549 m), Ciuha (620 m), Corhana, Cocoș, Jelnei, Codrișor (Schieferberg), Cighir. Depresiunea Bistriței este de origine eroziv-acumulativă. Este strabatută de râul Bistrița care izvorăște de pe versantul nordic al Munților Călimani, de sub vârful Bistricioru, de la o altitudine de 1562 m, parcurgând un traseu de 64 km până la intrarea în oraș. Aici primește doi afluenți, pârâul Ghinzii și pârâul Jelnei. De pe Dealul Cetății își adună apele pârâul Căstăilor care se varsă în râul Bistrița între Bistrița și Viișoara. Râul Bistrița traversează localitatea Viișoara, trece pe la marginea localității Sărata și se varsă în râul Șieu. Alte centre urbane importante ale județului sunt: Năsăud, Beclean, Sângeorz Băi. Pe suprafața județului se găsesc 58 de comune (încorporând 235 sate) dintre care cele mai importante sunt: Feldru, Maieru, Prundu Bârgăului, Tiha Bârgăului, GALAȚII BISTRIȚEI, Lechința, Nimigea, Teaca, Rebrîșoara, Josenii Bârgăului. Județul Bistrița-Năsăud constituie una din unitățile administrativ-teritoriale ale Regiunii de Dezvoltare Nord-Vest.

Comuna GALAȚII BISTRIȚEI	STRATEGIA DE DEZVOLTARE LOCALĂ 2021-2027	Ediția 1
		Revizia 0
		Pag. 116/310
		Exemplar 1



Conform Strategiei de dezvoltare a județului Bistrița-Năsăud, U.A.T. GALAȚII BISTRIȚEI își va configura cadrul dezvoltării durabile printr-o economie inteligentă, diversificată și specializată, prin poziția diferențiată pe baza valorizării inteligente a tradițiilor și valorilor autentice, printr-o conectivitate consolidată cu

teritoriul. Declarația de viziune la orizontul de timp 2025 poate fi formulată astfel: județul Bistrița-Năsăud este competitiv prin comunitățile sale inteligente, unicitatea culturală și natura de basm.

Viziunea are ca scop principal focalizarea resurselor existente și potențiale pentru definirea și accentuarea diferențierii județului în competiția acestuia cu alte județe din regiune și din țară, diminuarea sau eliminarea problemelor actuale, precum și valorificarea economică a elementelor unice ale județului pentru asigurarea unui avantaj competitiv sustenabil în raport cu alte zone. Competiția cu alte zone trebuie să se facă pe strategie, pe competențe distinctive, pe atitudine, pe creativitate, pe diversificare,

Comuna GALAȚII BISTRIȚEI	STRATEGIA DE DEZVOLTARE LOCALĂ 2021-2027	Ediția 1
		Revizia 0
		Pag. 117/310
		Exemplar 1

inclusiv pe cooperare în domenii de nișă care aduc valoare adăugată pentru toți partenerii.

Din analiza situației prezente a județului Bistrița-Năsăud din punct de vedere social și economic, precum și în baza consultării actorilor sociali reprezentativi, a rezultat următoarea formulare extinsă a viziunii județului: prin abordarea integrată și personalizată pe zone de dezvoltare (specializare inteligentă), prin transformarea în avantaj competitiv a potențialului industrial dar și agricol, prin reindustrializare specializată diversificată, prin valorificarea mai inteligentă a resurselor naturale, culturale și istorice din județ care au caracter de unicat pe plan național și internațional, prin motivarea și dezvoltarea coerentă a resursei umane existente și atragerea de resursă umană înalt calificată, pe calificare și recalificare eficace, prin punerea unui accent permanent la nivelul administrației publice, agenților economici din industrie, agricultură și turism pe creativitate și inovare, pe comunicare și colaborare, prin clusterizarea și diversificarea inteligentă a sectorului industrial și agricol specific județului, inclusiv pe furnizarea de produse proprietate sofisticate – cu valoare adăugată ridicată și cu caracteristici unicat - prin aplicarea fermă a unui întreg cadru de măsuri și mecanisme de incluziune socială, de protejare a mediului înconjurător, inclusiv prin orientarea adecvată a activităților sociale și economice din județ, prin încurajarea competiției pe elemente de diferențiere și colaborării pe proiecte de interes larg între administrațiile publice locale, până în anul 2025 județul Bistrița-Năsăud trebuie să se reflecte în următoarele direcții și repere de progres:

- I. Dezvoltare economică inteligentă prin specializare diversificată;
- II. Dezvoltare durabilă;
- III. Diferențe prin valorizare inteligentă a tradițiilor și valorilor autentice;
- IV. Conectivitate sporită

Comuna GALAȚII BISTRIȚEI	STRATEGIA DE DEZVOLTARE LOCALĂ 2021-2027	Ediția 1
		Revizia 0
		Pag. 118/310
		Exemplar 1

În acest context, respectarea strategiei județului Bistrița-Năsăud conform dictonului „să gândim global și să acționăm local”, dezvoltarea durabilă nu este una dintre opțiunile posibile, ci singura perspectivă rațională de dezvoltare locală prin confluența factorilor economici, sociali și de mediu.

Obiectivele generale privind dezvoltarea durabilă a comunei GALAȚII BISTRIȚEI din județul Bistrița-Năsăud, regiunea de Nord-Vest a României, pentru orizontul 2020 , vizează:

1. Asigurarea unei integrări funcționale în teritoriul județean, național și în spațiul european prin sprijinirea interconectării eficiente a rețelelor energetice, de transporturi și broadband;
2. Dezvoltarea localității, echipată cu infrastructură tehnico-edilitară și eficient interconectată în vederea asigurării unor spații rurale de calitate, atractive și incluzive;
3. Dezvoltarea localităților comunei pentru a devenii competitive și funcționale prin sprijinirea specializării zonale/teritoriale;
4. Protejarea patrimoniului natural și construit prin valorificarea elementelor de identitate locală;
5. Creșterea capacității instituționale de gestionare a proceselor de dezvoltare locală.

Viziunea strategiei de dezvoltare durabilă a comunei GALAȚII BISTRIȚEI își propune, prin implementarea ei, crearea unui teritoriu funcțional, administrat eficient, care sa asigure condiții atractive de viață și locuire pentru cetățenii săi, cu un rol important în dezvoltarea zonei.

Comuna GALAȚII BISTRIȚEI	STRATEGIA DE DEZVOLTARE LOCALĂ 2021-2027	Ediția 1
		Revizia 0
		Pag. 119/310
		Exemplar 1

În cadrul strategiei de dezvoltare a județului Bistrița-Năsăud au fost calculați în baza unor indicatori o serie de nivele potențiale de dezvoltare pentru mai toate unitățile administrativ-teritoriale după cum se poate vedea din figura alăturată.

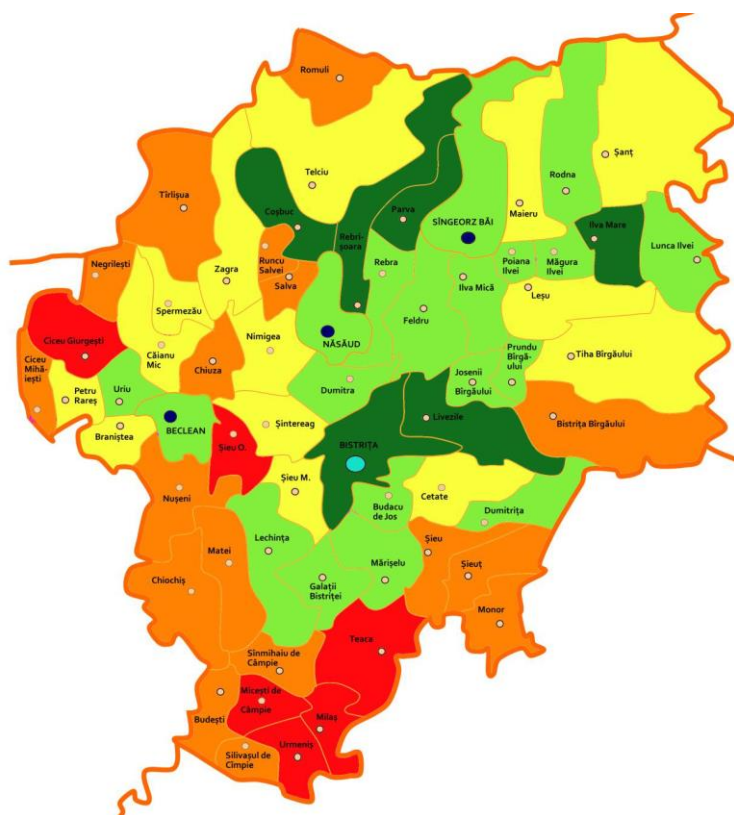

Fig.6. Harta de potențial de dezvoltare

Legenda:

Verde închis- potențial ridicat

Verde deschis – mediu spre ridicat

Galben – mediu

Portocaliu – redus

Rosu – foarte redus

Comuna GALAȚII BISTRIȚEI	STRATEGIA DE DEZVOLTARE LOCALĂ 2021-2027	Ediția 1
		Revizia 0
		Pag. 120/310
		Exemplar 1

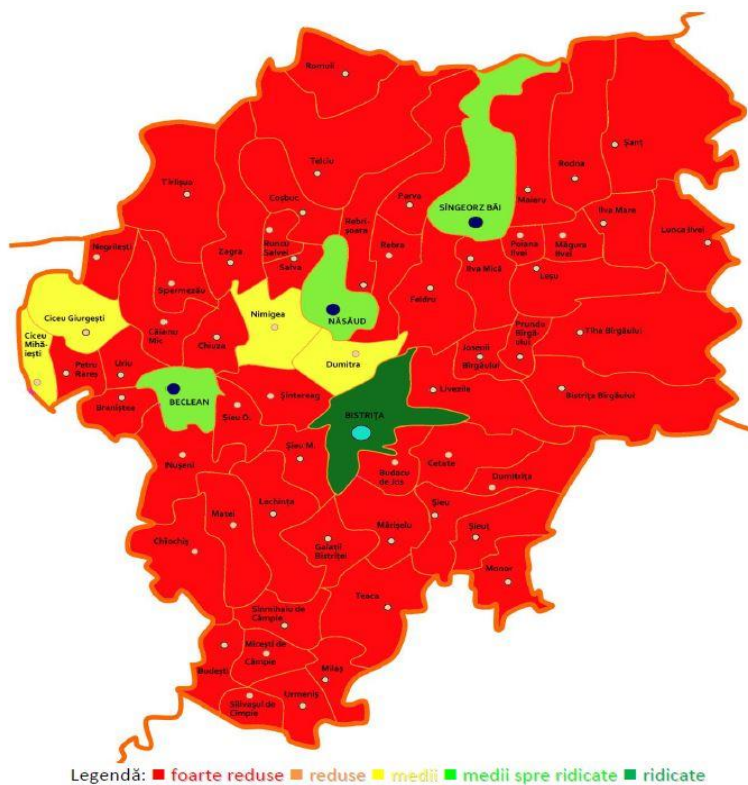

Fig.7. Harta de potențial în raport cu șansele de întinerire a populației pe termen mediu și lung

Harta de potențial în raport cu indicele de motivație intrinsec al populației Un alt factor de analiză provenit din strategia județeană este indicatorul privind potențialul în raport cu șansele de întinerire a populației pe termen mediu și lung unde putem observa faptul că comuna GALAȚII BISTRIȚEI se află alături de majoritatea altor UAT-uri din județ într-o zonă de risc.

Harta prezintă tendința populației județului de a migra pe termen mediu și lung în zonele urbane, excepție făcând zonele limitrofe orașelor Bistrița și Năsăud, care pe termen mediu și lung pot deveni parte a arealului metropolitan al celor două orașe. De asemenea, în raport cu acest criteriu se observă o aparentă anomalie la granița județului Bistrița-Năsăud cu județul Cluj, în cazul comunelor Ciceu-Giurgești și Ciceu-Mihăești. Acest lucru

Comuna GALAȚII BISTRIȚEI	STRATEGIA DE DEZVOLTARE LOCALĂ 2021-2027	Ediția 1
		Revizia 0
		Pag. 122/310
		Exemplar 1

activității productive în jurul polilor urbani de dezvoltare. În ceea ce privește pregătirea școlară a populației, aceasta are o influență directă asupra capacității unei zone de a susține activitatea economică cu valoare adăugată. Cu cât gradul de instruire al populației din zonă este mai mare și cu cât acest lucru se regăsește la un procent mai mare al populației dintr-o zonă, cu atâta zona respectivă este mai pregătită pentru activități

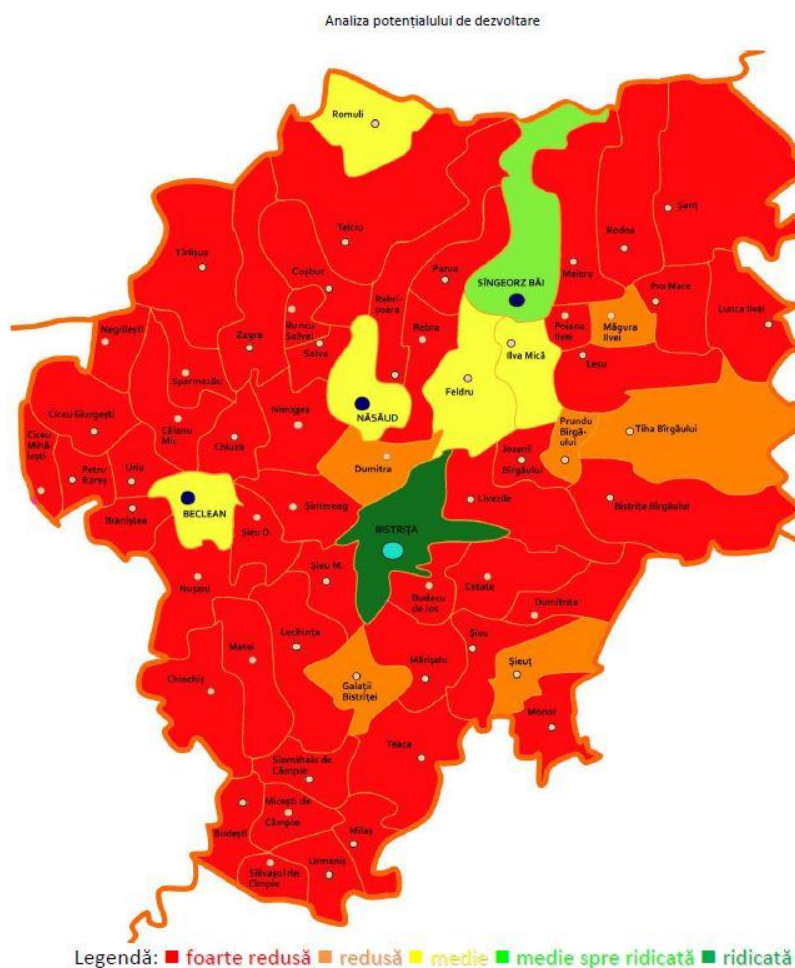

Fig.9. Harta de potențial în raport cu capacitatea de a pregăti pe cont propriu cereri de finanțare pentru proiecte de dezvoltare

Comuna GALAȚII BISTRIȚEI	STRATEGIA DE DEZVOLTARE LOCALĂ 2021-2027	Ediția 1
		Revizia 0
		Pag. 123/310
		Exemplar 1

economice sofisticate și pentru consumul de produse și servicii sofisticate. Harta de mai jos pune în evidență măsura în care localitățile au resursă umană calificată în managementul proiectelor, în elaborarea propunerilor de proiecte, în legislație europeană etc. Se constată că la acest capitol județul are o problemă foarte mare. Practic, cu câteva excepții (Bistrița, Sângeorz Băi) și la limită cu alte câteva localități (Beclean, Năsăud, Feldru, Ilva Mică, Romuli), județul nu dispune de resursă umană și capacitate instituțională (centre, oficii sau birouri specializate) pentru a atrage fondurile europene. În acest sens se impune de urgență punerea în operă a unor cursuri intensive și diversificate de instruire în domeniul managementului proiectelor din fonduri europene, legislației europene specifice și programelor europene și naționale de finanțare, care să acopere toate localitățile județului (cu minimum 4-5 persoane instruite la nivelul fiecărei comune și minimum 15 persoane instruite la nivelul fiecăruia dintre cele trei orașe ale județului – Năsăud, Beclean, Sângeorz Băi).

Harta de mai jos pune în evidență măsura în care localitățile din județ ating masa critică de populație activă astfel încât acestea să fie atractive din punct de vedere a investițiilor în diverse unități productive care solicită forță de muncă, fără a lua însă în calcul calificarea acestora ca și criteriu esențial (în sensul că resursa umană poate fi calificată la locul de muncă). Și în acest caz, partea de sud a județului și o zonă din vest au probleme din perspectiva acestui criteriu.

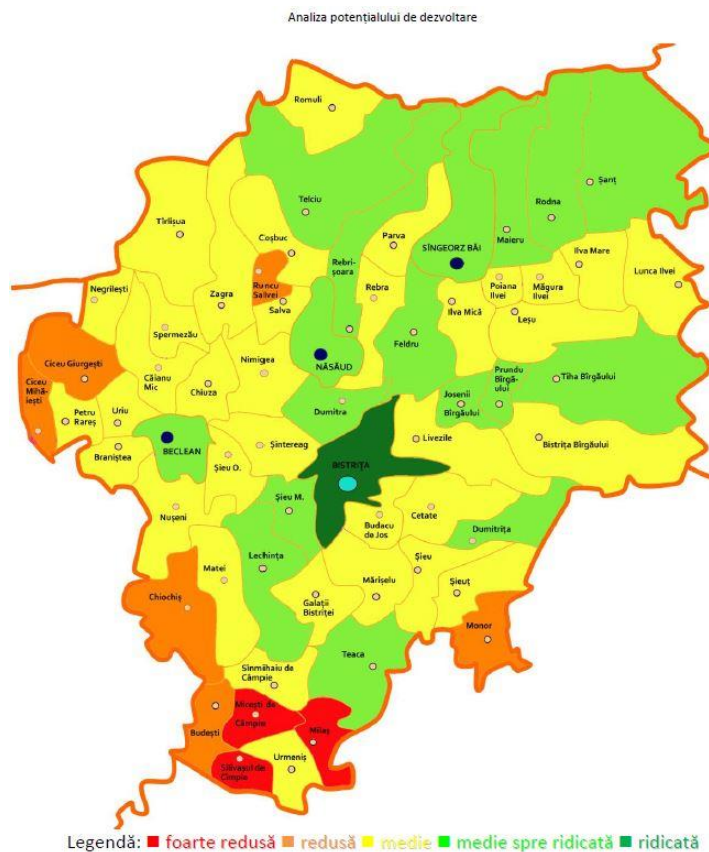

Fig.10. Harta de potențial în raport cu masa critică a populației active

Din perspectiva profilului multidimensional al populației județului Bistrița-Năsăud se prefigurează cel puțin patru tipuri de intervenție personalizată (adică, cu particularități specifice de intervenție pe partea de resursă umană). Prima zonă (zona tip A) este cea din centru-nord a județului (cu nuanțe verzi) apoi cinci zone (zone tip B) (două centrale înspre est și sud, două periferice în nord-est și nord <-> nord-vest și una periferică în vest) (cu nuanțe galbene), urmate de o zonă în est (zonă tip C) (cu nuanțe maro) și de alte două zone relativ similare (zone tip D) (sud <-> sud-est <-> sud-vest; nord-vest) (cu nuanțe bej și roșu). De exemplu, pentru zona de tip A dezvoltarea resursei umane trebuie să fie înspre calificări superioare, cu posibilitatea de valorificare în industrii creative, în industrii bazate pe tehnologii medii și înalte, pe servicii cu un grad mai ridicat de sofisticare.

Comuna GALAȚII BISTRIȚEI	STRATEGIA DE DEZVOLTARE LOCALĂ 2021-2027	Ediția 1
		Revizia 0
		Pag. 125/310
		Exemplar 1



Fig.11. Poziționarea localităților în raport cu indicele agregat al populației

Poziționarea localităților în raport cu indicele agregat al populației

Pentru zonele de tip B dezvoltarea resursei umane trebuie să fie înspre calificări medii (ex. postliceale, de calificare în meserii), dar cu un grad ridicat de specializare (instruire de tip vocațional pe profesii de nișă: mobilier de lux, agricultură bio, industrie alimentară, turism cultural, istoric, de aventură, zootehnie, piscicultură, eco-turism, mecanizare etc.), cu posibilitatea de valorificare în sectoare productive în industrie, agricultură, zootehnie,

Comuna GALAȚII BISTRIȚEI	STRATEGIA DE DEZVOLTARE LOCALĂ 2021-2027	Ediția 1
		Revizia 0
		Pag. 126/310
		Exemplar 1

turism. Educația antreprenorială și mai ales dezvoltarea calităților antreprenoriale în rândul populației, la o scară cât mai extinsă trebuie să fie o prioritate la nivelul întregului județ.

Pentru zona de tip C, dezvoltarea resursei umane trebuie să fie înspre calificări medii în industria mobilei, eco-turism, turism tematic, zootehnie, mecanizare, industrie alimentară din fructe de pădure etc.). Pentru zonele de tip D dezvoltarea resursei umane trebuie să fie înspre calificări medii în agricultură, legumicultură, plante tehnice, piscicultură și zootehnie, precum și în industria alimentară pentru fabricarea de produse bio. În plus, toate zonele trebuie să beneficieze de servicii suport în agricultură, zootehnie, sănătate, management, sport și recreere, transport, logistică, comunicare, cultură etc.

Comuna GALAȚII BISTRIȚEI	STRATEGIA DE DEZVOLTARE LOCALĂ 2021-2027	Ediția 1
		Revizia 0
		Pag. 127/310
		Exemplar 1

Referitor la disponibilitatea resurselor primare pentru construcții și industrie, precum ar fi lemnul, răchita și piatra, în harta alăturată se poate vedea că, la nivelul județului, acestea sunt disponibile, fiind răspândite relativ uniform în majoritatea zonelor rurale ale județului. Trebuie totuși să observăm faptul că sudul județului este sărac în aceste resurse, motiv pentru care în aceste zone agricultura este soluția cea mai probabilă pentru dezvoltarea economică. În lipsa terenurilor disponibile pentru vânzare în agricultură din zona de sud a județului trebuie avute în vedere proiecte care să califice resursa umană în agricultură pentru a ajuta la creșterea calității culturilor, diversificarea producției agricole, creșterea producției. De asemenea, trebuie avute în vedere proiecte de asigurare a nodurilor logistice în zonă pentru depozitare și apoi pentru distribuție. O șansă mare o are producția de cereale și legume bio. În acest sens, zona trebuie ajutată pentru dezvoltarea serelor și mecanizarea agriculturii.

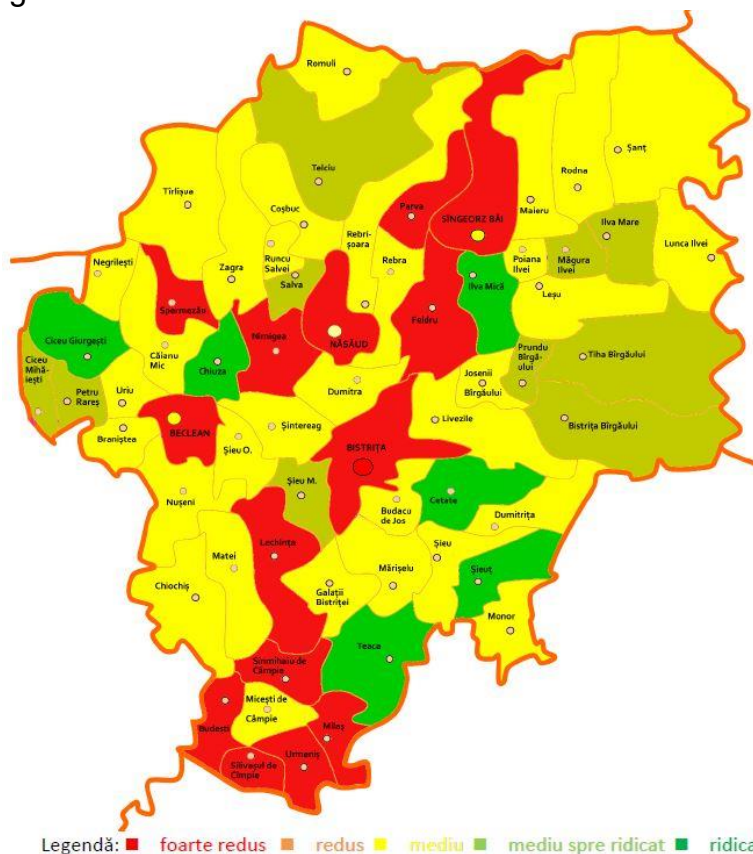

Fig.12. Harta de potențial din perspectiva disponibilității materialelor primare (lemn, răchită, piatră) în construcții și meșteșuguri

Comuna GALAȚII BISTRIȚEI	STRATEGIA DE DEZVOLTARE LOCALĂ 2021-2027	Ediția 1
		Revizia 0
		Pag. 128/310
		Exemplar 1

Zonele cu potențial în ceea ce privește cultivarea legumelor, a fructelor și culegerea fructelor de pădure sunt evidențiate în harta alăturată. Aproape 90% din producția de fructe de pădure din România (ex. afine, zmeură, mure, cătină etc.) merge la export. Veniturile din această activitate nu depășesc la nivel național 5 milioane de euro din cauză că se exportă materia primă (de regulă congelată) și nu produsul finit (dulceață, lichior etc.). Pentru valorificarea superioară a fructelor de pădure în cadrul județului Bistrița-Năsăud este nevoie de dezvoltarea unor micro-capacități de prelucrare. De regulă, gemul din fructe de pădure este cu 30-50% mai scump decât cel din fructe de casă pe piața autohtonă, iar pe piața externă ar putea fi vândut la un preț dublu decât pe piața românească. Lipsa unei strategii de valorificare superioară a fructelor de pădure face ca, de cele mai multe ori, să vindem materia primă producătorilor din afara țării care apoi aduc produsele finite pe piața românească.

Absența unor inițiative locale face ca marfa să fie atribuită de direcțiile silvice unor intermediari pentru piețele externe. Băuturile alcoolice sau răcoritoare din fructe de pădure reprezintă o nișă pe piață. Fiind făcute din produse naturale, aceste băuturi sunt mai scumpe, de aceea trebuie rezolvată înainte rețeaua de clienți. De regulă, o astfel de băutură poate ajunge la 10 lei în rafturile magazinelor.

De la producător un litru iese pe poartă cu aproximativ 5 lei. În plus, trebuie gândite programe de promovare a acestei categorii de băuturi, pentru educarea pieței. O căutare din ce în ce mai mare o au însă legumele bio autohtone. Piețele de gros sunt principalii clienți, care caută calitate superioară la prețuri competitive. Pentru dezvoltarea producției de legume bio în județ trebuie gândite soluții integrate pe lanțul valorii, de la furnizarea de semințe până la depozitare și apoi desfacere.

Comuna GALAȚII BISTRIȚEI	STRATEGIA DE DEZVOLTARE LOCALĂ 2021-2027	Ediția 1
		Revizia 0
		Pag. 129/310
		Exemplar 1

În plus, se impun proiecte de instruire a persoanelor implicate pentru a face o agricultură modernă.

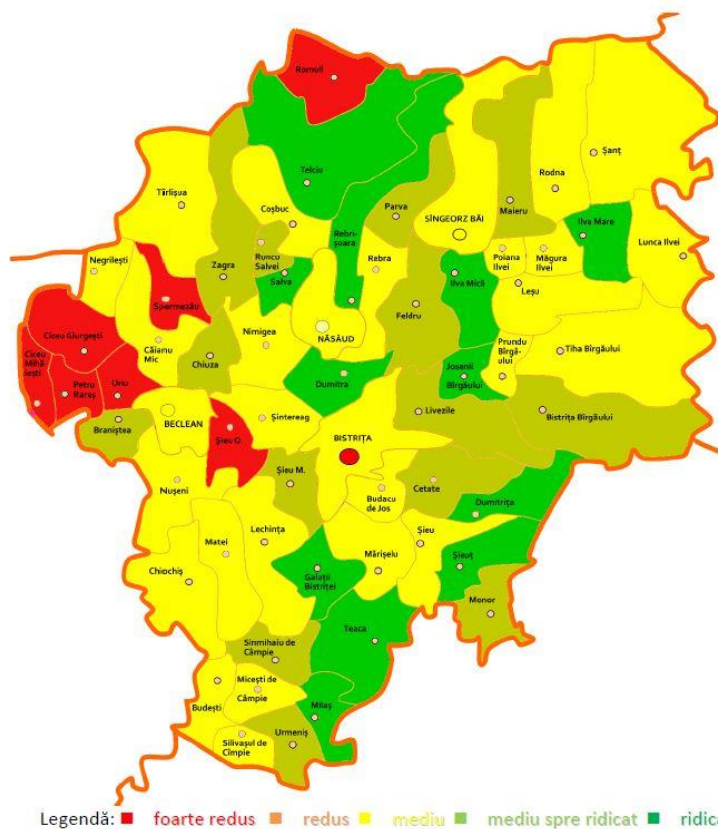

Fig.13. Harta de potențial din perspectiva produselor alimentare primare (fructe, fructe de pădure, legume)

Alimentarea cu apă și canalizarea sunt obligatorii atât pentru asigurarea unui nivel acceptabil al calității vieții cât și pentru dezvoltarea activităților industriale în localitățile respective. Aproximativ o treime din localități nu beneficiază deloc de o asemenea infrastructură, în timp ce localitățile cu un nivel mediu spre adecvat sunt sub 20%.

Comuna GALAȚII BISTRIȚEI	STRATEGIA DE DEZVOLTARE LOCALĂ 2021-2027	Ediția 1
		Revizia 0
		Pag. 131/310
		Exemplar 1

În acest sens se recomandă ca în comuna GALAȚII BISTRIȚEI să se investească în infrastructura rutieră locală astfel încât să se creeze un avantaj competitiv față de alte unități administrativ teritoriale.

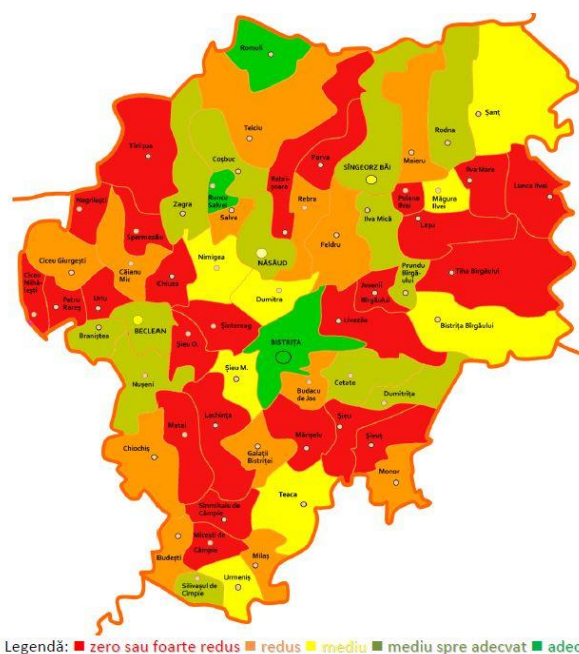

Fig.15. Harta – nivelul de dezvoltare a infrastructurii rutiere

Din punct de vedere al nivelului serviciilor de sănătate, situația este prezentată în harta alăturată. Au fost luate în calcul numărul de dispensare și cabinete medicale la numărul de locuitori, precum și farmaciile raportate în cadrul localităților.

După cum se poate observa, nivelul de acces al populației la serviciile de sănătate de bază este satisfăcător pentru majoritatea localităților. De remarcat totuși că nu există date privind calitatea acestor servicii.

În schimb, problema majoră este accesul mai puțin facil la servicii medicale complexe, precum ar fi serviciile de analize medicale, investigații, precum și intervenții complexe în cadrul spitalelor.

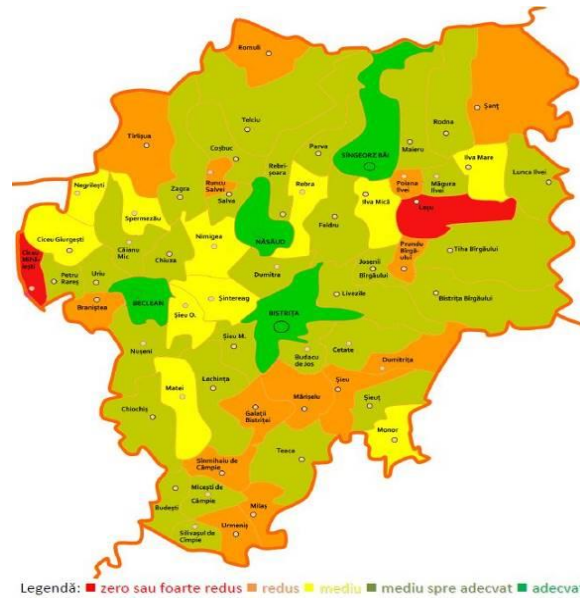

Fig.16. Harta – nivelul de dezvoltare a serviciilor de Sănătate

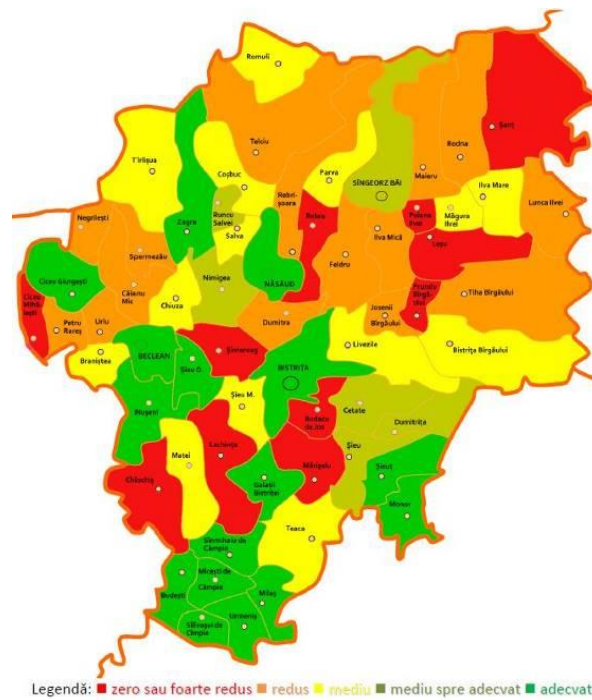

Fig.17. Harta – nivelul de dezvoltare a infrastructurii pentru cultură

Comuna GALAȚII BISTRIȚEI	STRATEGIA DE DEZVOLTARE LOCALĂ 2021-2027	Ediția 1
		Revizia 0
		Pag. 133/310
		Exemplar 1

Din punct de vedere al infrastructurii pentru sport și cultură, situația este prezentată în hărțile de mai jos. Pentru infrastructura sportivă s-au luat în calcul numărul de săli de sport și capacitatea acestora raportată la numărul de locuitori și numărul de baze de agrement. Pentru infrastructura pentru cultură au fost luate în calcul numărul de biblioteci și sălile de spectacole (raportate la numărul de locuitori). Deși constatăm că există o infrastructură acceptabilă pentru sport și cultură în zona rurală a județului, datele arată că este subutilizată. În multe situații spațiile pentru cultură au o destinație mai puțin adecvată (nunți, botezuri), lipsind planurile anuale de valorificare a acestor facilități cu diverse evenimente culturale (spectacole de teatru unde să fie invitate trupe cu dorință de afirmare, spectacole de muzică și dans etc.). Totuși zona rurală încă este deficitară în ceea ce privește posibilitățile de valorificare a potențialului cultural, în special zonele cu potențial turistic ridicat. În absența unor spații pentru spectacole este aproape imposibil să valorifici tradițiile populare (dans, muzică), ca parte integrantă a serviciilor turistice.

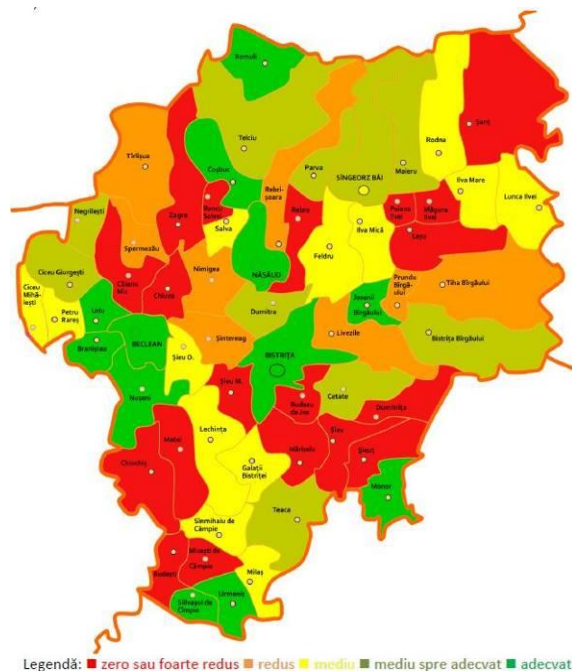
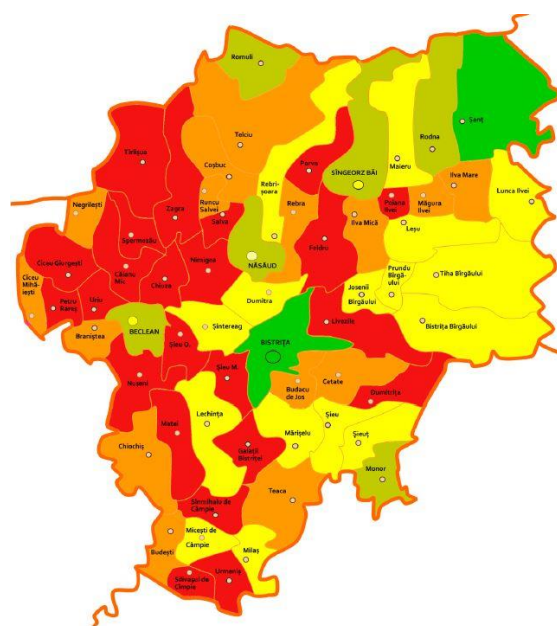

Fig.18. Harta – nivelul de dezvoltare a infrastructurii sport

Comuna GALAȚII BISTRIȚEI	STRATEGIA DE DEZVOLTARE LOCALĂ 2021-2027	Ediția 1
		Revizia 0
		Pag. 134/310
		Exemplar 1

În ceea ce privește industria, au fost analizate valorile privind unitățile industriale din fiecare localitate (număr de unități și număr de angajați). Zona rurală ar putea fi valorificată în viitor în activități cu caracter agricol, dar și în ceea ce privește fabricarea de produse agro-alimentare în cadrul unor micro-unități de producție. Astfel de situații se întâlnesc frecvent în zonele rurale din țările vestice, dar și în unele comune din România, unde sunt puse în evidență micro unități de producere a produselor din lapte, carne, fructe și legume.



Legendă: ■ zero sau foarte redus ■ redus ■ mediu ■ mediu spre adecvat ■ adecvat

Fig.19. Harta - nivelul de dezvoltare al industriei (toate tipurile de unități)

Din punctul de vedere al numărului de microferme și alte unități cu profil agricol (puncte de prelucrare a laptelui, a pieilor, a lânii, abatoare), situația este prezentată harta de mai jos. Se poate observa că, mai ales zonele din nordul și estul județului sunt deficitare din acest punct de vedere, cu toate că resursele primare (efective de animale, pășuni) sunt numeroase.

Din punct de vedere al infrastructurii pentru turism, situația este prezentată în harta alăturată. Au fost luate în calcul unitățile turistice precum și capacitatea acestora (numărul

Comuna GALAȚII BISTRIȚEI	STRATEGIA DE DEZVOLTARE LOCALĂ 2021-2027	Ediția 1
		Revizia 0
		Pag. 135/310
		Exemplar 1

de locuri de cazare oferite). După cum a fost semnalat și în alte capitole, având în vedere patrimoniul istoric și cultural extrem de bogat, cele două parcuri naționale, tradițiile, precum și specificul cultural german, și analizând harta de mai sus, se poate ușor concluziona că nivelul de dezvoltare a infrastructurii pentru turism este extrem de scăzut (și mult sub media pe țară).

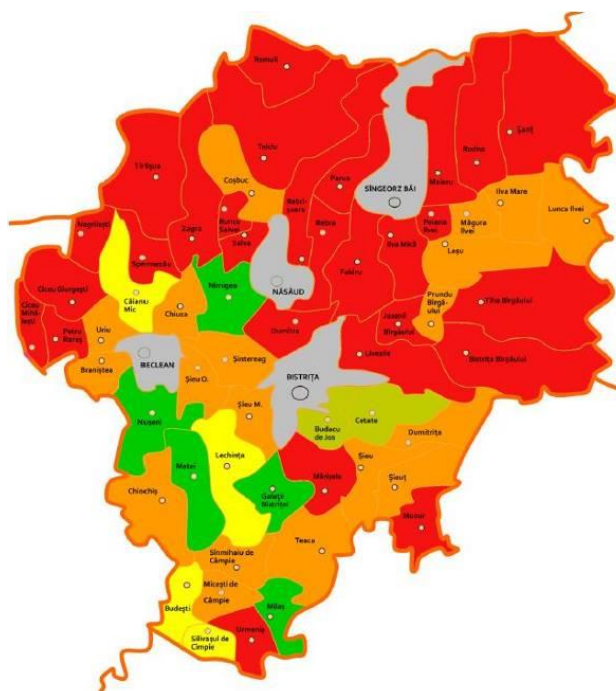

Legendă: ■ zero sau foarte redus ■ redus ■ mediu ■ mediu spre adecvat ■ adecvat

Fig.20. Harta - nivelul de dezvoltare a unităților cu profil agricol

Comuna GALAȚII BISTRIȚEI	STRATEGIA DE DEZVOLTARE LOCALĂ 2021-2027	Ediția 1
		Revizia 0
		Pag. 136/310
		Exemplar 1

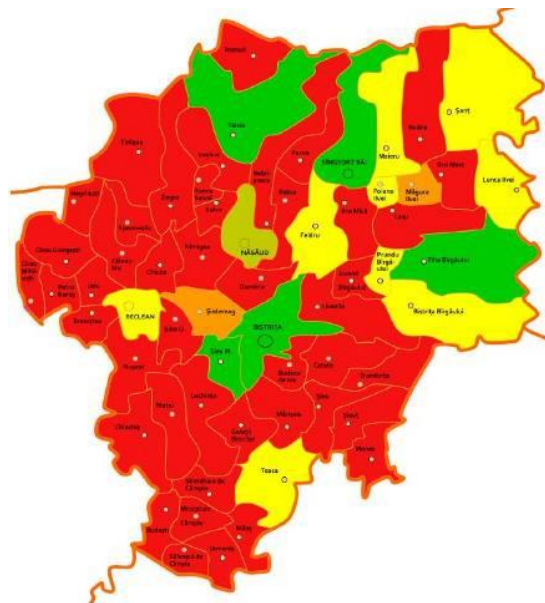

Legendă: ■ zero sau foarte redus ■ redus ■ mediu ■ mediu spre adecvat ■ adecvat

Fig.21. Harta - nivelul de dezvoltare al infrastructurii pentru turism

Puncte cheie de importanță pentru Strategia de Dezvoltare Locală

Elemente de importanță	Posibilități de transpunere în Strategia de Dezvoltare Locală
Comuna GALAȚII BISTRIȚEI se află din punct de vedere al dezvoltării la mijlocul clasificării la nivelul județului Bistrița-Năsăud astfel că potențialul de creștere a populației este scăzut, capacitatea de a deschide activități economice proprii este scăzută,	investiții în capitalul uman existent și dezvoltarea de proiecte care să permită deschiderea de noi afaceri pentru persoanele din comună. Se revine la o propunere anterioară cu privire la înființarea unei întreprinderi economice sociale. (SES)
Infrastructura rutieră, de alimentare cu apă și gaze naturale este deficitară dar	investiții în infrastructura rutieră, de alimentare cu apă și gaze naturale

Comuna GALAȚII BISTRIȚEI	STRATEGIA DE DEZVOLTARE LOCALĂ 2021-2027	Ediția 1
		Revizia 0
		Pag. 137/310
		Exemplar 1

imperios necesară pentru creșterea tuturor celorlalți indicatori.	
Infrastructura serviciilor de sănătate este într-o stare medie spre adecvată, acest lucru neînsemnând că nu sunt necesare investiții suplimentare.	investiții continue în infrastructura de servicii de sănătate pentru a se asigura condiții optime de viață cetățenilor. Investițiile în infrastructura de sănătate reprezintă un argument puternic pentru persoanele care ar dori să se relocheze în comuna GALAȚII BISTRIȚEI.
Din punct de vedere al infrastructurii de sport și cultură nivelul actual este mediu, ceea ce înseamnă că este nevoie la nivelul comunei de investiții în baze de agrement și reabilitarea infrastructurii culturale (cămine culturale, săli și biblioteci).	investiții în baze de agrement și reabilitarea infrastructurii culturale (cămine culturale, săli și biblioteci).
Nivelul de dezvoltare al industriei este unul redus.	investiții în facilitarea deschiderii de start-up-uri de către populație. Atragerea de investitori in zona.

Comuna GALAȚII BISTRIȚEI	STRATEGIA DE DEZVOLTARE LOCALĂ 2021-2027	Ediția 1
		Revizia 0
		Pag. 138/310
		Exemplar 1

1.7. GRUPUL DE ACȚIUNE LOCALĂ “PROGRES TRANSILVAN”

Teritoriul LEADER al comunelor Budești, Miceștii de Cîmpie, Milaș, Sînmihaiu de Cîmpie, Silivașu de Cîmpie, Teaca și Galații Bistriței este situat în partea de sud a județului Bistrița-Năsăud, în Câmpia Transilvaniei, Regiunea de Dezvoltare Nord-Vest.

Deși deține un potențial de dezvoltare considerabil, la fel ca și alte zone rurale din țară, acesta înregistrează un decalaj semnificativ față de zona urbană caracterizat în mare parte prin deficiențe de ordin demografic – îmbătrânirea populației; economic – numărul mare al populației ocupate în agricultura de subzistență și semi-subzistență, valoare adăugată scăzută a produselor agricole și productivitate în agricultură scăzută, spirit antreprenorial slab și lipsa accesului la informații; o infrastructură deficitară și o lipsă constantă de acces la servicii de bază.

Toate acestea expun populația din teritoriul GAL spre riscul de sărăcie și excluziune socială.

În vederea reducerii acestor decalaje, se prevede necesitatea utilizării unei abordări multidimensionale, integrate și teritoriale, adaptată la caracteristici și rezultate specifice situației din teren, implicând disponibilitatea diferiților actori de a coopera și coordona acțiuni pentru realizarea unor obiective comune la nivel GAL.

Grupul de Acțiune Locală are în vedere dezvoltarea a două obiective specifice, respectiv:

- Sprijinirea sectorului agricol;
- Susținerea dezvoltării comunităților rurale.

1.7.1.CONTEXT PENTRU DEZVOLTARE SDL-GAL

Parteneriatul este alcătuit din reprezentanți ai sectorului public și reprezentanți ai sectorului privat din teritoriul LEADER al comunelor Budești, Miceștii de Cîmpie, Milaș, Sînmihaiu de Cîmpie, Silivașu de Cîmpie, Teaca și Galații Bistriței. Numărul total de parteneri este de 30 din care 7 reprezentanți ai sectorului public și 23 reprezentanți ai sectorului privat, ponderea partenerilor publici fiind de 23,33% din numărul total al partenerilor, iar ponderea partenerilor privați de 76,67%. Comuna Budești are 2

Comuna GALAȚII BISTRIȚEI	STRATEGIA DE DEZVOLTARE LOCALĂ 2021-2027	Ediția 1
		Revizia 0
		Pag. 139/310
		Exemplar 1

reprezentanți ai sectorului privat, comuna Miceștii de Cîmpie 4, comuna Milaș 4, comuna Sînmihaiu de Cîmpie 5, comuna Silivașu de Cîmpie 5, comuna Teaca 2, iar comuna Galații Bistriței are 1 reprezentant al sectorului privat.

Prezentarea teritoriului

Teritoriul LEADER al comunelor Budești, Miceștii de Cîmpie, Milaș, Sînmihaiu de Cîmpie, Silivașu de Cîmpie, Teaca și Galații Bistriței este situat în partea de sud a județului Bistrița-Năsăud, în Câmpia Transilvaniei, Regiunea de Dezvoltare Nord-Vest.

Regiunea de Dezvoltare Nord-Vest a fost creată prin asocierea autorităților locale și județene din județele Bihor, Bistrița-Năsăud, Cluj, Maramureș, Satu Mare și Sălaj. Suprafața regiunii este de 34.160 km², reprezentând 14,3% din teritoriul României. Regiunea Nord-Vest se situează astfel pe locul 4 la nivel național în privința suprafeței, respectiv pe locul 29 între cele 273 regiuni ale UE.

Județul Bistrița-Năsăud este împărțit, din punct de vedere administrativ, într-un municipiu, 3 orașe și 58 de comune cu 235 de sate. Se învecinează cu județele Cluj, la vest, Maramureș, la nord, Suceava, la est și Mureș la sud.

Suprafața județului este de 5.355,20 km², reprezentând 2,24% din suprafața țării, situându-se pe locul 28 printre județele României din punct de vedere al suprafeței.

Populația stabilă a județului conform Recensământului populației și locuințelor 2011 INS, este de 286.225 locuitori. Din totalul populației, 36,67% locuiește în mediul urban și 63,33% în mediul rural, procentul de bărbați este de 49,47%, iar de femei 50,53%.

Teritoriul acoperit de parteneriat este compus din 7 comune, are o suprafața totală de 452,18 km², o populație stabilă conform Recensământului populației și locuințelor 2011 de 14.228 locuitori și o densitate medie de 31,46 loc/km². Teritoriul are în componența 34 de localități.

Comuna GALAȚII BISTRIȚEI	STRATEGIA DE DEZVOLTARE LOCALĂ 2021-2027	Ediția 1
		Revizia 0
		Pag. 140/310
		Exemplar 1

Vecinătăți administrative. Teritoriul GAL are în imediata sa vecinătate orașele Bistrița (județul Bistrița-Năsăud), Cluj-Napoca (județul Cluj) și Reghin (județul Mureș), poziția sa având un rol deosebit în dezvoltarea economică, socială și culturală a zonei. Cele 3 orașe reprezintă poli de interes și de desfacere pentru produsele din zonă.

În partea de Nord, Nord-Est și Nord-Vest teritoriul se învecinează cu comunele Chiochiș, Matei, Lechința, Șieu-Măgheruș, Mărișelu, Șieu, Șieuț din județul Bistrița-Năsăud, în partea de Vest se învecinează cu județul Cluj, iar în partea de Sud și Sud-Vest cu județul Mureș.

Teritoriul este străbătut de 2 drumuri naționale: DN15A(E58) ce leagă orașul Reghin de Bistrița și traversează județul prin comunele Teaca și Galații Bistriței și DN16 care leagă orașele Cluj-Napoca și Reghin și trece prin comuna Silivașu de Cîmpie și drumurile județene: DJ151 care leagă în teritoriu comunele Sînmihaiu de Cîmpie și Budești, DJ162 care leagă comunele Sînmihaiu de Cîmpie, Miceștii de Cîmpie și Silivașu de Cîmpie, DJ173 care leagă comunele: Teaca și Milaș. De asemenea, este străbătut de calea ferată Luduș – Măgheruș – Bistrița.

Relieful. Teritoriul este situat în Câmpia Transilvaniei, o unitate de coline înalte cu limita la nord râul Someșul Mare, la sud Valea Mureșului, iar la est interfluviul Șieu-Teaca și Valea Șieului. Zona de câmpie are înălțimi de 500-600 m, văile sunt largi, adânci, fără terase, cu aspect de culoar, cu versanți degradați, albiile majore sunt puternic aluvionate.

Altitudinile depășesc 600 m în partea estică a comunelor Galații Bistriței și Teaca, unde apare o culme deluroasă mai înaltă, Valea Dipșei, spațiul în care se desfășoară „tranziția” propriu-zisă dintre „câmpia” transilvană și zona pericarpatică mai înaltă.

Clima. Tipul de climă este cel central transilvănean, de dealuri joase și câmpie. Temperatura medie anuală a aerului (C0) este cuprinsă între +8,50C și +7,50C. Suma medie anuală a precipitațiilor atmosferice se situează între 690-750 mm. Numărul mediu anual

Comuna GALAȚII BISTRIȚEI	STRATEGIA DE DEZVOLTARE LOCALĂ 2021-2027	Ediția 1
		Revizia 0
		Pag. 141/310
		Exemplar 1

În zonă se găsesc **resurse naturale** neexploatate pentru fabricarea materialelor de construcții (nisipuri, pietrișuri, argilă), importante zăcăminte de gaze naturale, resurse de sare și nămol terapeutic. Cea mai importantă resursă naturală este solul fertil care are ca fond dominant brunul de pădure și cernoziomul, tipuri de sol prielnice desfășurării activităților agricole și zootehnice.

Condițiile climaterice și geografice fac din teritoriul acoperit de parteneriat o zonă propice practicării agriculturii, în special cultivarea cerealelor, a plantelor de nutreț, a cartofilor și legumelor, pomiculturii și creșterii animalelor: bovine, ovine și porcine.

Economia. Agricultură este funcția economică dominantă a teritoriului acoperit de parteneriat. Majoritatea întreprinderilor sunt micro-întreprinderi cu un număr mic de angajați și cifre de afaceri modeste sau P.F.A.–uri care activează în principal în domeniul agricol sau comerț cu produse alimentare. Numărul mediu al salariaților⁴ în anul 2014 a fost de 978 persoane, mai mic cu 4,68 % față de anul 2004 când au fost înregistrate 1026, scădere care s-a realizat linear în ultimii 10 ani. Numărul șomerilor⁵ din teritoriu a crescut linear în ultimii ani, înregistrându-se un număr de 346 persoane în anul 2014. În teritoriu există 8 unități mai importante de procesare a produselor agricole: 4 fabrici de prelucrare a laptelui, o fabrică de sucuri naturale, 2 mori de cereale, o fabrică de prelucrare a produselor de morărit.

Teritoriul acoperit de parteneriat dispune de o suprafață agricolă de 35.761 ha, aproximativ 79% din suprafața totală a acestuia. Ponderile cele mai mari din total suprafață agricolă sunt deținute de terenurile arabile, pășuni și fânețe. Această repartitie a terenurilor determină structura activităților agricole în care ponderea este deținută de cultivarea cerealelor (8.599ha), a plantelor de nutreț și floarea soarelui(735ha), a cartofilor și legumelor(1.066ha), precum și creșterea bovinelor(7050 capete), ovinelor(19.979 capete) și porcinelor (10.711 capete). Deși în prezent, suprafețele pomicole sunt scăzute, zona are potențial pentru practicarea pomiculturii

Patrimoniul arhitectural și cultural. Conform Listei Monumentelor Istorice – 2010, în fiecare comună de pe teritoriul GAL există importante situri arheologice, monumente ale

Comuna GALAȚII BISTRIȚEI	STRATEGIA DE DEZVOLTARE LOCALĂ 2021-2027	Ediția 1
		Revizia 0
		Pag. 142/310
		Exemplar 1

eroilor și biserici monumente istorice: Biserica Evanghelică din Herina (sec. XIII), Biserica Evanghelică din Teaca (sec. XIV), Biserica Reformată din Tonciu (sec. XV), Bisericile din lemn "Sfântul Arhanghel Mihail și Gavril" și „Sfânta Cuvioasă Paraschiva” din Comunele Sînmihaiu de Cîmpie și Silivașu de Cîmpie (sec. XVIII). Patrimoniul natural. În teritoriu există situl Natura 2000 - Pajiștile Sărmășel - Milaș – Urmeniș, iar comuna Galații Bistriței e cuprinsă în lista Zonelor cu valoare naturală ridicată.

Alte resurse naturale importante sunt Lacul de la Brăteni, pe lângă care s-a construit o cabană(restaurant) și un camping cu 8 căsuțe; Balta Lac Tonciu pe o suprafață de 4 ha, ferma piscicolă Budurleni, crescătoria de mistreți din Comuna Sînmihaiu de Cîmpie, Fondul de vânătoare nr. 31 Micești, Fondul de vânătoare nr. 31 Albești.

Principalele **tipuri de turism** care pot fi practicate sunt turismul cultural, turismul sportiv și agroturismul, pot fi organizate drumeții, plimbări cu căruța sau cu bicicleta atât pe la stâne și fermele din zonă cât și pentru vizitarea monumentelor istorice.

Lipsește însă structurile de primire turistică, meșteșugurile s-au pierdut în cea mai mare parte, iar tradițiile și obiceiurile păstrate sunt doar cele folclorice și sunt manifestate cu ocazia sărbătorilor sau zilelor comunelor.

Învățământ. În fiecare comună există câte o grădiniță, câte o unitate de învățământ primar și gimnazial, iar în comuna Teaca există și o unitate de învățământ liceal. În anul 2014, numărul copiilor înscriși în la grădiniță a fost de 392 copii (mai mic cu 32,7% față de anul 2004), numărul elevilor din învățământul primar și gimnazial a fost de 1.463 elevi (mai mare cu 3,3% decât în anul 2004), iar numărul elevilor înscriși în învățământul liceal a fost de 251 elevi(mai mare cu 66% față de anul 2004). Numărul personalului didactic a fost de 173 cadre didactice și nu a avut fluctuații mari în ultimii 10 ani.

Sănătate și social. În teritoriul există și funcționează 7 cabinete medicale de familie, în fiecare comună câte unul, 4 cabinete stomatologice și 2 farmacii. În comuna Teaca există o unitate medico-socială cu un număr de 14 paturi în anul 2014 (mai mic cu 30% față de anul 2004). În teritoriu nu există alte centre sociale de îngrijire copii, bătrâni sau persoane

Comuna GALAȚII BISTRIȚEI	STRATEGIA DE DEZVOLTARE LOCALĂ 2021-2027	Ediția 1
		Revizia 0
		Pag. 143/310
		Exemplar 1

cu nevoi speciale, există o sigură infrastructură de tip after-school. Doar 4 din cele 7 comune au un compartiment de asistență socială care funcționează în cadrul primăriei având ca domeniu de activitate protecția persoanelor cu handicap.

Administrația Publică Locală. Activitățile și acțiunile de utilitate și de interes local desfășurate sub autoritatea Administrației Publice Locale, au scop furnizarea de servicii de utilitate publică și asigură, în măsura în care infrastructura permite acest lucru, alimentarea cu apă, energie termică, gaze naturale, canalizarea, salubritatea localităților, iluminatul public și administrarea domeniului public.

1.7.2. ANALIZA SWOT

De interes este și faptul că membrii GAL beneficiază în mod egal de măsurile integrate de dezvoltarea locale astfel pentru a concepe o Strategie de Dezvoltare Locală (SDL) este imperios necesar să luăm în considerare toate analizele realizate de membrii GAL, specificul locale identificat precum și măsurile propuse.

GAL "PROGRES TRANSILVAN", a realizat analiza SWOT, luând în considerare punctele tari, punctele slabe, oportunitățile și amenințările privind teritoriul, populația, activități economice și organizarea socială și instituțională. Analiza a avut în vedere teritoriul în ansamblul său și acele caracteristici specifice care se regăsesc direct sau indirect în prioritățile, domeniile de intervenție și măsurile stabilite în SDL.

Comuna GALAȚII BISTRIȚEI	STRATEGIA DE DEZVOLTARE LOCALĂ 2021-2027	Ediția 1
		Revizia 0
		Pag. 144/310
		Exemplar 1

TERITORIUL

(caracteristici geografice – izolare – deservire –
infrastructuri) (centre de interes –patrimoniu –cultură –
mediu înconjurător)

Puncte tari	Puncte slabe
<p>Teritoriul are în imediata sa vecinătate orașele Bistrița (județul Bistrița-Năsăud), Cluj-Napoca (județul Cluj) și Reghin (județul Mureș).</p> <p><input type="checkbox"/> Teritoriul este străbătut de 2 drumuri naționale: DN15A(E58) și DN16 și 3 drumurile județene importante: DJ151, DJ162 și DJ173.</p> <p><input type="checkbox"/> Teritoriul este străbătut de calea ferată Luduș – Măgheruș – Bistrița.</p> <p><input type="checkbox"/> Condițiile climaterice și geografice fac din teritoriul acoperit de parteneriat o zonă propice practicării și dezvoltării agriculturii.</p> <p><input type="checkbox"/> Solul este fertil prielnic desfășurării activităților agricole și zootehnice.</p> <p><input type="checkbox"/> În teritoriu există un sit Natura 2000 și o comună cuprinsă în lista Zonelor cu valoare naturală ridicată.</p> <p><input type="checkbox"/> Colectarea și transportul deșeurilor este realizat de către operatorul județean de salubritate.</p>	<p><input type="checkbox"/> 5 din cele 7 comune de pe teritoriul acoperit de parteneriat sunt considerate zone sărace.</p> <p><input type="checkbox"/> Mai puțin de 50% din lungimea drumurilor comunale din teritoriu este asfaltată.</p> <p><input type="checkbox"/> Alimentarea cu apă se face în cea mai mare parte a localităților din fântâni iar canalizare nu există încă.</p> <p><input type="checkbox"/> Relieful este reprezentat prin coline, neexistând peisaje deosebite pentru a se putea dezvolta turismul peisagistic.</p>

Comuna GALAȚII BISTRIȚEI	STRATEGIA DE DEZVOLTARE LOCALĂ 2021-2027	Ediția 1
		Revizia 0
		Pag. 145/310
		Exemplar 1

Oportunități	Amenințări
<p>Valorificarea potențialului agricol al zonei prin dezvoltarea unei agriculturi durabile, performante și competitive.</p> <p><input type="checkbox"/> Valorificarea resurselor naturale neexploatate pentru fabricarea materialelor de construcții (nisipuri, pietrișuri, argilă), zăcăminte de gaze naturale, resurse de sare și nămol terapeutic.</p> <p><input type="checkbox"/> Implementarea în teritoriu a Masterplanului județean pentru proiectul "Extinderea și modernizarea infrastructurii de apă și apă uzată în Bistrița-Năsăud" cu efect asupra creșterii numărului de investiții și dezvoltarea agriculturii.</p> <p><input type="checkbox"/> Deschiderea instituțiilor publice din zonă la relații de parteneriat.</p>	<p><input type="checkbox"/> Resursele financiare pentru dezvoltarea infrastructurii insuficiente.</p> <p><input type="checkbox"/> Puterea financiară a fermierilor din zonă ar putea rămâne scăzută dacă nu se găsesc soluții inovatoare și nu se deschid spre asociere.</p> <p><input type="checkbox"/> Terenurile agricole neexploatate se degradează prin procese de eroziune pluvială și procese de deplasare în masă din etajul deluros.</p>

Comuna GALAȚII BISTRIȚEI	STRATEGIA DE DEZVOLTARE LOCALĂ 2021-2027	Ediția 1
		Revizia 0
		Pag. 146/310
		Exemplar 1

POPULAȚIE

(demografie – populația activă – îmbătrânire – nivel de instruire – cunoștințe și competențe specifice teritoriului)

Puncte tari	Puncte slabe
<ul style="list-style-type: none"> - <input type="checkbox"/> Populația este echilibrată pe sexe. <input type="checkbox"/> În teritoriu există diversitate etnică. <input type="checkbox"/> Există forță de muncă ieftină, specializată în anumite sectoare ale economiei precum agricultura, construcțiile, comerțul. <input type="checkbox"/> Infraționalitatea este extrem de redusă în teritoriu. <input type="checkbox"/> Aproximarea teritoriului de orașele Bistrița, Cluj-Napoca și Reghin, facilitează populației satisfacerea nevoilor de educație, cultură, asistență medicală și socială. <input type="checkbox"/> Densitatea populației este mică: 31,46 loc/km². 	<ul style="list-style-type: none"> Populația este îmbătrânită demografic, cu un grad de îmbătrânire avansat. <input type="checkbox"/> În ultimii ani migrația s-a amplificat, în special migrația populației tinere. <input type="checkbox"/> Nivelul investițiilor în capitalul uman este scăzut. <input type="checkbox"/> Numărul persoanelor care nu sunt ocupate sau sunt șomeri este mai mare decât numărul persoanelor active. <input type="checkbox"/> Populația rurală matură și vârstnică se adaptează lent la schimbările economice și sociale actuale. <input type="checkbox"/> Nu există structuri și rețelele de informare și orientare profesională în teritoriu.

Comuna GALAȚII BISTRIȚEI	STRATEGIA DE DEZVOLTARE LOCALĂ 2021-2027	Ediția 1
		Revizia 0
		Pag. 147/310
		Exemplar 1

Oportunități	Amenințări
<p>Valorificarea potențialului uman neocupat prin trecerea de la o agricultură de subzistență la una performantă.</p> <ul style="list-style-type: none"> <input type="checkbox"/> Creșterea gradului de ocupare a populației și implementarea unor măsuri de sprijinire a șomerilor. <input type="checkbox"/> Implicarea populației în proiecte care presupun schimburi de experiență în țară și străinătate. <input type="checkbox"/> Specializarea tinerilor în domeniile cu potențial de dezvoltare în teritoriu. <input type="checkbox"/> Folosirea facilităților oferite de programele europene pentru menținerea și atragerea tinerilor în mediul rural. <input type="checkbox"/> Îmbunătățirea vieții sociale a comunității rurale prin implicarea tinerilor mai bine pregătiți și cu alte viziuni. <input type="checkbox"/> Sprijinirea populației vârstnice, a cărei pondere e în creștere, prin proiecte sociale. 	<ul style="list-style-type: none"> <input type="checkbox"/> Accentuarea fenomenului de îmbătrânire a populației. <input type="checkbox"/> Accentuarea fenomenul de migrație a populației spre orașe sau alte țări care asigură venituri salariale. <input type="checkbox"/> Grad de succes redus în implementarea politicilor europene datorită unei lipse de educație adecvată. <input type="checkbox"/> Menținerea șomajului mascat în agricultură.

Comuna GALAȚII BISTRIȚEI	STRATEGIA DE DEZVOLTARE LOCALĂ 2021-2027	Ediția 1
		Revizia 0
		Pag. 148/310
		Exemplar 1

ACTIVITĂȚI ECONOMICE

(primar – secundar - terțiar – servicii – turism)

Puncte tari	Puncte slabe
<p>Potențialul economic existent este majoritar agricol și există tradiții locale în creșterea animalelor și cultivarea plantelor.</p> <ul style="list-style-type: none"> <input type="checkbox"/> Suprafață agricolă reprezintă aproximativ 79% din suprafața totală a teritoriului. <input type="checkbox"/> Terenurile arabile reprezintă peste 50% din suprafața agricolă. <input type="checkbox"/> Condițiile zonei sunt favorabile atât cultivării cerealelor, plantelor de nutreț, cartofilor și legumelor cât și creșterii bovinelor, ovinelor și porcinelor. <input type="checkbox"/> În teritoriu există importante situri arheologice și biserici monumente istorice, situri Natura 2000, lacuri și ferme piscicole, domenii de vânătoare. <input type="checkbox"/> În teritoriu există un număr de 6.786 exploatații agricole. 	<p>Numărul salariaților a scăzut cu aproape 5% în ultimii 10 ani.</p> <ul style="list-style-type: none"> <input type="checkbox"/> 80% din numărul exploatațiilor agricole au suprafețe mai mici de 5 ha, agricultura practică în zonă fiind de subzistență și semi-subzistență. <input type="checkbox"/> Dotarea tehnică a fermelor este necorespunzătoare, activitățile agricole sunt realizate cu tehnologii învechite, lipsesc capacitățile de stocare, condiționare, sortare și ambalare. <input type="checkbox"/> Numărul formelor asociative este foarte scăzut. <input type="checkbox"/> Predomină fermele caracterizate prin putere economică și deschidere către piață reduse, orientate spre consumul propriu. <input type="checkbox"/> Competitivitatea produselor agricole este redusă pe piața internă și externă, lipsesc produsele cu valoare adăugată ridicată. <input type="checkbox"/> Meșteșugurile (artizanatul, țesutul, etc.) și gastronomia locală s-au pierdut în cea mai mare parte, iar tradițiile și obiceiurile rămase sunt în general cele folclorice. <input type="checkbox"/> Atât baza materială a turismului cât și serviciile sunt slab dezvoltate.

Comuna GALAȚII BISTRIȚEI	STRATEGIA DE DEZVOLTARE LOCALĂ 2021-2027	Ediția 1
		Revizia 0
		Pag. 149/310
		Exemplar 1

Oportunități	Amenințări
<p>Dezvoltarea unui sector agricol competitiv ca prioritate pentru îmbunătățirea nivelului de trai din teritoriu.</p> <ul style="list-style-type: none"> <input type="checkbox"/> Valorificarea potențialului ridicat pentru cultivarea cerealelor, cartofilor și legumelor, pomiculturii și pentru creșterea animalelor. <input type="checkbox"/> Înființarea cooperativelor agricole și/sau a grupurilor de producători și accesarea de către acestea a unor proiecte europene pentru investiții colective. <input type="checkbox"/> Orașele Bistrița, Cluj-Napoca și Reghin să fie folosite ca poli de interes și de desfacere a produselor din zonă. <input type="checkbox"/> Transformarea fermelor în exploatații orientate către piață. <input type="checkbox"/> Stimularea fermierilor să acceseze fonduri europene pentru a-și dezvolta exploatațiile și a crește competitivitatea pe piață. <input type="checkbox"/> Amenajarea piețelor agroalimentare sau spații pentru organizare de târguri care să vină în sprijinul producătorilor din zonă. <input type="checkbox"/> Realizarea unor acțiuni de cooperare cu alte zone, regiuni sau țări 	<p>Lipsa surselor de cofinanțare pentru proiectele potențial finanțabile din fonduri europene.</p> <ul style="list-style-type: none"> <input type="checkbox"/> Perpetuarea agriculturii de subzistență. <input type="checkbox"/> Întârzierea întăbulării terenurilor agricole. <input type="checkbox"/> Costuri ridicate pentru re tehnologizare în agricultură. <input type="checkbox"/> Eroziunea și degradarea solului care duce la scăderea randamentului în agricultură. <input type="checkbox"/> Adâncirea dezechilibrului dintre cererea și oferta locurilor de muncă. <input type="checkbox"/> Accentuarea fenomenul de migrație a forței de muncă spre orașe sau alte țări care asigură venituri salariale.

Comuna GALAȚII BISTRIȚEI	STRATEGIA DE DEZVOLTARE LOCALĂ 2021-2027	Ediția 1
		Revizia 0
		Pag. 150/310
		Exemplar 1

pentru schimb de experiență și acces la bune practici.	
--	--

ORGANIZARE SOCIALĂ ȘI INSTITUȚIONALĂ

(activități asociative – ONG – organizare instituțională)

Puncte tari	Puncte slabe
<p>În fiecare comună există câte o unitate de învățământ primar și gimnazial, iar în comuna Teaca există și o unitate de învățământ liceal.</p> <p><input type="checkbox"/> În teritoriul există și funcționează 7 cabinete medicale de familie, în fiecare comună câte unul și o unitate medico-socială în comuna Teaca care deservește tot teritoriul.</p> <p><input type="checkbox"/> Există personal calificat în domeniul sănătății și învățământului și nu au fost fluctuații în acest sens, în ultimii ani.</p> <p><input type="checkbox"/> Numărul elevilor înscriși la liceu a crescut cu 66% în ultimii 10 ani.</p>	<p>Susținere bugetară pentru serviciile de asistență medicală, învățământ, cultură, artă și sport este insuficientă.</p> <p><input type="checkbox"/> Lipsesc dotările necesare dezvoltării serviciilor publice de bază.</p> <p><input type="checkbox"/> Numărul de copii a căror părinți sunt plecați în străinătate este mare.</p> <p><input type="checkbox"/> Numărul copiilor înscriși la grădiniță a scăzut cu 32,7% în ultimii 10 ani.</p> <p><input type="checkbox"/> Lipsesc unitățile de învățământ profesional.</p> <p><input type="checkbox"/> Numărul ONG-urilor și asociațiilor active este foarte mic.</p> <p><input type="checkbox"/> În teritoriu nu există centre sociale, de îngrijire copii, bătrâni sau persoane cu nevoi speciale, există o sigură infrastructură de tip after-school.</p> <p><input type="checkbox"/> Doar 4 din cele 7 comune au un compartiment de asistență socială care funcționează în cadrul primăriei cu</p>

Comuna GALAȚII BISTRIȚEI	STRATEGIA DE DEZVOLTARE LOCALĂ 2021-2027	Ediția 1
		Revizia 0
		Pag. 151/310
		Exemplar 1

	domeniu de activitate protecția persoanelor cu handicap.
Oportunități	Amenințări
<p>Accesarea fondurilor europene din domeniile social, învățământ, resurse umane, administrație publică, etc.</p> <p><input type="checkbox"/> Posibilitatea preluării și adaptării metodelor de bună practică din țară sau țări ale Uniunii Europene.</p> <p><input type="checkbox"/> Dezvoltarea serviciilor de bază în spațiul rural. Promovarea voluntariatului ca formă de participare activă a individului la rezolvarea problemelor comunității.</p> <p><input type="checkbox"/> Dezvoltarea unor proiecte sociale care să protejeze categoriile defavorizate ale populației și să favorizeze integrarea lor socială.</p> <p><input type="checkbox"/> Cooperare cu alte zone, regiuni sau țări pentru schimb de experiență și acces la bune practici în vederea consolidării capacității instituționale și a eficienței administrației publice.</p>	<p>Lipsa condițiilor atractive pentru a atrage personal tânăr în domeniile: învățământ, educație, sanitar, social, administrație publică.</p> <p><input type="checkbox"/> Cadrul legislativ deficitar în domeniul protecției și asistenței sociale.</p> <p><input type="checkbox"/> Neadaptarea programelor din domeniul incluziunii sociale la realitățile din teritoriu, riscul crescut de a nu fi accesate sau de a nu obține rezultate durabile.</p>

Comuna GALAȚII BISTRIȚEI	STRATEGIA DE DEZVOLTARE LOCALĂ 2021-2027	Ediția 1
		Revizia 0
		Pag. 152/310
		Exemplar 1

1.7.3. PREZENTAREA SUCCINTĂ A MĂSURILOR PROPUSE

SDL 2021-2027 - GALAȚII BISTRIȚEI reprezintă o strategie pe termen scurt și mediu care să indice direcția de dezvoltare a unității administrativ teritoriale pentru următoarea perioadă de timp luând în considerare toți factorii care pot să influențeze în sens pozitiv sau negativ.

1. OBIECTIV SPECIFIC 1 – Sprijinirea sectorului agricol.

Corespondența cu Reg. (UE) nr. 1305/2013 - OBIECTIV DE DEZVOLTARE RURALĂ 1 - Favorizarea competitivității agriculturii.

1.1. Prioritate specifică 1 – Creșterea durabilității exploatațiilor și a competitivității ramurilor agricole specifice teritoriului.

Corespondența cu Reg. (UE) nr. 1305/2013 - Prioritate de dezvoltare rurală P2 - “Creșterea viabilității exploatațiilor și a competitivității tuturor tipurilor de agricultură în toate regiunile și promovarea tehnologiilor agricole inovatoare și a gestionării durabile a pădurilor”.

1.1.1. Domeniul de intervenție specific 1 – Creșterea veniturilor și orientarea spre piață prin restructurarea și modernizarea exploatațiilor agricole.

Corespondența cu Reg.(UE) nr.1305/2013 - Domeniul de intervenție 2A “Îmbunătățirea performanței economice a tuturor exploatațiilor agricole și facilitarea restructurării și modernizării exploatațiilor, în vederea creșterii participării pe piață și a orientării spre piață, precum și a diversificării activităților agricole”.

1.1.1.1. Măsura de finanțare M1/2A – “Investiții în dezvoltarea și modernizarea exploatațiilor agricole din teritoriu GAL”

1.1.2. Domeniul de intervenție specific 2 – Dezvoltarea exploatațiilor agricole și creșterea competitivității acestora prin întinerirea generațiilor de fermieri.

Corespondența cu Reg.(UE) nr.1305/2013 - Domeniul de intervenție 2B - “Facilitarea intrării în sectorul agricol a unor fermieri calificați corespunzător și, în special, a reînnoirii generațiilor”.

1.1.2.1. Măsura de finanțare M2/2B – “Sprijinirea tinerilor fermieri din teritoriul GAL”

1.2. Prioritate specifică 2 – Promovarea asocierii în agricultură

Comuna GALAȚII BISTRIȚEI	STRATEGIA DE DEZVOLTARE LOCALĂ 2021-2027	Ediția 1
		Revizia 0
		Pag. 153/310
		Exemplar 1

Corespondența cu Reg.(UE) nr.1305/2013 - Prioritate de dezvoltare rurală P3 - “Promovarea organizării lanțului alimentar, inclusiv procesarea și comercializarea produselor agricole, a bunăstării animalelor și a gestionării riscurilor în agricultură”.

1.2.1. Domeniul de intervenție specific 3 – Îmbunătățirea competitivității producătorilor primari prin susținerea asocierii acestora.

Corespondența cu Reg.(UE) nr.1305/2013 - Domeniul de intervenție 3A - “Îmbunătățirea competitivității producătorilor primari printr-o mai bună integrare a acestora în lanțul agroalimentar prin intermediul schemelor de calitate, al creșterii valorii adăugate a produselor agricole, al promovării pe piețele locale și în cadrul circuitelor scurte de aprovizionare, al grupurilor și organizațiilor de producători și al organizațiilor interprofesionale”.

1.2.1.1. Măsura de finanțare M3/3A – “Sprijin pentru grupurile și organizațiile de producători din teritoriu GAL”

2. OBIECTIV SPECIFIC 2 – Susținerea dezvoltării comunităților rurale

Corespondența cu Reg.(UE) nr.1305/2013 - OBIECTIV DE DEZVOLTARE RURALĂ 3 - “Obținerea unei dezvoltări teritoriale echilibrate a economiilor și comunităților rurale, inclusiv crearea și menținerea de locuri de muncă”.

2.1.Prioritate specifică 3 – Promovarea dezvoltării economice, reducerii sărăciei și îmbunătățirea condițiilor de viață a populației din teritoriu.

Corespondența cu Reg.(UE) nr.1305/2013- Prioritate de dezvoltare rurală P6 “Promovarea incluziunii sociale, a reducerii sărăciei și a dezvoltării economice în zonele rurale”.

2.1.1. Domeniul de intervenție specific 4 – Încurajarea dezvoltării locale și facilitarea accesului populației la serviciile de bază.

Corespondența cu Reg.(UE) nr.1305/2013 - Domeniul de intervenție 6B - “Încurajarea dezvoltării locale în zonele rurale”

2.1.1.1. Măsura de finanțare M4/6B - “Sprijin pentru dezvoltarea teritoriului și îmbunătățirea serviciilor de bază destinate populației din teritoriul acoperit de GAL”

2.1.1.2. Măsura M5/6B - “Sprijin pentru dezvoltarea serviciilor sociale destinate populației din teritoriul acoperit de GAL”

Comuna GALAȚII BISTRIȚEI	STRATEGIA DE DEZVOLTARE LOCALĂ 2021-2027	Ediția 1
		Revizia 0
		Pag. 154/310
		Exemplar 1

PARTEA II – PREZENTAREA GENERALĂ

2.1. PREZENTAREA COMUNEI GALAȚII BISTRIȚEI

Scopul acestei secțiuni din SDL este de a prezenta principalele caracteristici existente la nivelul comunei și analiza, interpretarea datelor într-o manieră obiectivă.

Comuna Galații-Bistriței este situată în zona sudică a Județului Bistrița-Năsăud localizându-se mai exact, între comunele Șieu-Măgheruș în partea de nord, comuna Mărișelu în nord-est, comuna Lechința la vest și comunele Sânmihaiu de Câmpie și Teaca la sud - sud - est. În ceea ce privește distanța dintre centrul comunei Galații-Bistriței și centrele comunelor vecine constatăm următoarele: se situează la 12 km de Teaca, la 9 km de Lechința, la 17 km de Mărișelu și nu în ultimul rând la 22 km față de municipiul Bistrița.

Ca și suprafață, comuna Galații-Bistriței ocupă aproximativ 7126 ha, din care 413 ha intravilanul localităților.

Căi de comunicație: DN 15A - traversează comuna prin localitățile Galații-Bistriței, Dipșa și Herina; DJ 154 D- face legătura cu Albeștii-Bistriței; DC 16 - face legătura cu localitatea Tonciu.

Geografic, este situată la contactul dintre complexul Bistrița-Șieu și Câmpia Transilvaniei.

Hidrografic - teritoriul este străbătut de valea Dipșei care constituie colectorul principal al apelor din teritoriu.

Relieful, reprezentat prin:

- Dealurile Șieului - în partea de est a comunei (o culme deluroasă înaltă, cu altitudini ce depășesc 600m, culme care este flancată la sud-vest de Valea Dipșei)

- Câmpia Transilvaniei - în partea central-vestică - relief colinar cu altitudini în jur de 500 m.

Comuna GALAȚII BISTRIȚEI	STRATEGIA DE DEZVOLTARE LOCALĂ 2021-2027	Ediția 1
		Revizia 0
		Pag. 155/310
		Exemplar 1

Geologic - cernoziomuri levigate, saraturi, coluri aluvionare, roci impermeabile.

Climatul este temperat - continental, cu temperatură medie anuală de 8,5 grade Celsius și precipitații de 750 - 800 mm/an..

Comuna Galații-Bistriței are în componență cinci sate: Galații-Bistriței - reședința de comună, Dipșa, Herina, Tonciu și Albeștii-Bistriței.

Specific demografic

Numărul de locuitori stabilit în urma recensământului din anul 2012 este de 2158, dintre care 1967 având naționalitate română, iar 191 naționalitate maghiară.

De asemenea la nivelul comunei Galații-Bistriței apare și o scădere însemnată a populației după circa 70-100 de ani. Cauzele care au determinat acest fapt sunt următoarele:

- Scăderea natalității, a numărului de căsătorii;
- Perspectivele extrem de rare de încadrare în câmpul muncii a tineretului;
- Îmbătrânirea populației;
- Se pune accent pe somaj și nu pe locurile de muncă; cronicizarea unor boli profesionale; cardiovasculare, pulmonare, reumatism, etc.;
- Scăderea nivelului de trai și a stării de sănătate a populației;
- O mare parte a tinerilor comunei și-a găsit de lucru în: Spania, Austria, Italia, Germania, și alte state europene.

Resurse naturale

Climatul zonei impune prezența pădurilor de foioase, care sunt formate în mare parte din: specii de stejar, fag, carpen, la care se adaugă molidul, teiul, cireșul păsăresc, părul pădureț, mărul pădureț, jugastrul, frasinul, și multe alte specii pe care le găsim în

Comuna GALAȚII BISTRIȚEI	STRATEGIA DE DEZVOLTARE LOCALĂ 2021-2027	Ediția 1
		Revizia 0
		Pag. 156/310
		Exemplar 1

zonele de câmpie: plopul, salcâmul, și arbuști, ca de exemplu: alunul, socul, măceșul, porumbarul, salcia, hameiul etc.

Încă din cele mai vechi timpuri, fauna era una din ramurile cele mai variate, însă, odată cu trecerea timpului acesta a traversat câteva modificări, atât în ceea ce privește numărul speciilor, cât și în privința numărului indivizilor din cadrul aceleiași specii. Cele mai des întâlnite animale de aici sunt: mistrețul, căpriorul, lupul, ursul, cerbul, vulpea, bursucul, dihorul, nevăstuica, cârtița, ariciul, iepurele, veverița, șoarecele de câmp, șoarecele de pădure, jderul.

Reptilele sunt reprezentate de șarpele de casă, de pădure, șopârla de câmp, însoțite și de un număr considerabil de specii de broaște.

Ca și specii de păsări aparținătoare comunei putem preciza: uliu, cucuvea, huhurez, bufniță, ciocănitoare, pupăză, vrabie, ciocârlan, ciocârlie. Există și câteva păsări migratoare ce poposesc la noi în perioada caldă de peste an sunt: rândunica, graurul, mierla, sturzul, cucul.

Este bine de știut și faptul că odată cu micșorarea suprafeței forestiere și vânatul excesiv din trecut a apărut și împuținarea indivizilor din cadrul speciilor de animale și păsări, câteva dintre acestea rar mai putând fi văzute pe teritoriul comunei noastre.

Asistență socială, cultură, sport, învățământ și artă

Structura învățământului este împărțită în învățământ preșcolar care își desfășoară activitatea în trei localuri unde sunt cuprinși 65 de copii preșcolari, apoi se încadrează învățământul primar și cel gimnazial care își desfășoară activitatea în cinci localuri care cuprind 300 de elevi.

Comuna Galații-Bistriței a fost dintotdeauna foarte bine dezvoltată și din punct de vedere folcloric, predominând folclorul autentic care s-a manifestat cu ocazia diferitelor evenimente din viața locuitorilor comunei, dar și în cadrul manifestărilor agrare, agricultura fiind activitatea de bază a locuitorilor comunei Galații-Bistriței.

Comuna GALAȚII BISTRIȚEI	STRATEGIA DE DEZVOLTARE LOCALĂ 2021-2027	Ediția 1
		Revizia 0
		Pag. 157/310
		Exemplar 1

Începând cu anul 2008, în interiorul căminului cultural Dipșa au avut loc și activitățile Ansamblului de cântece și dansuri populare "CUNUNA DE SÂNZIENE", foarte bine cunoscut la nivel județean, dar și la nivel național.

În localitatea Galații-Bistriței își desfășoară activitatea și biblioteca comunală, care satisface nevoia de lectură a tuturor locuitorilor comunei Galații-Bistriței. Această instituție deține un fond de carte de peste 11.000 volume care se află în grija deosebită a bibliotecarului.

În momentul de față și școala generală are în posesie un număr peste 2.000 de volume de cărți, care au principala destinație pentru elevii și cadrele didactice din interiorul școlii gimnaziale din comună.

Din punct de vedere religios, credința ca drept constituțional și nu în ultimul rând ca și componentă a manifestărilor spirituale din interiorul acestei comune, își desfășoară activitatea în cadrul instituțiilor de cult care țin de Biserica Ortodoxă, Biserica Greco-catolică, Cultul Penticostal, și Cultului Adventist de Ziua a 7-A.

Persoanele care țin de alte culte religioase legal recunoscute, au dreptul de a se manifesta liber de câte ori au ocazia și în locurile pe care aceasta le crede de cuviință în limitele dispozițiilor legale.

Nu în ultimul rând, comuna deține și o rețea sanitară în a cărei alcătuire intră cabinetul medical individual, cu dotari minime, loc în care își desfășoară activitatea 1 medic de familie însoțit de 1 asistentă medicală precum și o farmacie.

De asemenea, sportul din comună, a primit dintotdeauna atenție deosebită din partea autorităților, având în localitatea Dipșa o echipă de fotbal înscrisă în competiția județeană.

Baza sportivă a comunei este formată din trei terenuri de fotbal și două terenuri de minifotbal, terenuri cu gazon sintetic construite în anul 2014 și 2016, din care unul se află în localitatea Dipșa, iar altul în incinta școlii gimnaziale Galații-Bistriței, terenuri care pot fi folosite și de către elevi pentru orele de educație fizică.

Comuna GALAȚII BISTRIȚEI	STRATEGIA DE DEZVOLTARE LOCALĂ 2021-2027	Ediția 1
		Revizia 0
		Pag. 158/310
		Exemplar 1

Turismul

Printre atracțiile turistice cele mai importante putem evidenția Biserica evanghelică Herina, construită în secolul al XIII-lea, monument ce se înalță impunător, fiind vizibilă din toată zona. O altă biserică importantă atât ca și patrimoniu național cât și ca frumusețe este biserica de la Dipsa, ctitorită în secolul XV.

Istorie locală

Istoria localității GALAȚII BISTRIȚEI se împletește strâns cu istoria Transilvaniei, jucând rolul de punte de legătură materială și spirituală între românii din Transilvania, Maramureș și Moldova.

Comuna Galații Bistriței este situată în partea central-sudică a județului la 21 km de Bistrița și are o suprafață de 76 km² cu relief deluros.

În Conscripția fiscală a Transilvaniei din 1750 apare Posaziunea Galații Bistriței aparținând comitatului Dăbâca Inferioară, ținut în care locuitorii se ocupau cu comerțul din produse gospodărești, fiind un ținut de fertilitate medie, lipsit de vii și păduri.

Descoperiri arheologice au scos la lumină faptul că prima așezare locuită se afla pe delușorul numit "Hrube", acolo au fost descoperite urme de așezări omenești datând de pe vremea dacilor, din sec. III – II î.Hr. Atestarea documentară a satului Galații Bistriței se face într-un document din data de 21 noiembrie 1345, pe râul Lechința, moșie împărțită între fiii lui Iacob și Ioan, din neamul Cheeh. (Galoz, Galocz).

La 1733 erau 35 de familii greco-catolice, fără preoți.

În anul 1750 în conscripția episcopului de Blaj, Petru Pavel Aron, localitatea figurează scrisă în limba română cu grafie arhaică maghiară, Gelacz.

La 1850 se înregistrau 842, din care 813 erau români, 3 maghiari, 1 sas, 21 țigani, 4 evrei.

Comuna GALAȚII BISTRIȚEI	STRATEGIA DE DEZVOLTARE LOCALĂ 2021-2027	Ediția 1
		Revizia 0
		Pag. 159/310
		Exemplar 1

Satul Galații Bistriței (germană – Heresdorf, maghiară Gelacz), conform Legii nr. 2 din

1720	1784	1830	1850	1890	1920	1930	1941	1956	1970
Numărul locuitorilor									
271	693	640	842	965	816	1041	1062	976	893

1968, deținea Albeștii Bistriței, Dipșa, Herina, Tonciu.

GALAȚII BISTRIȚEI în Harta Iosefină a Transilvaniei, 1769-1773

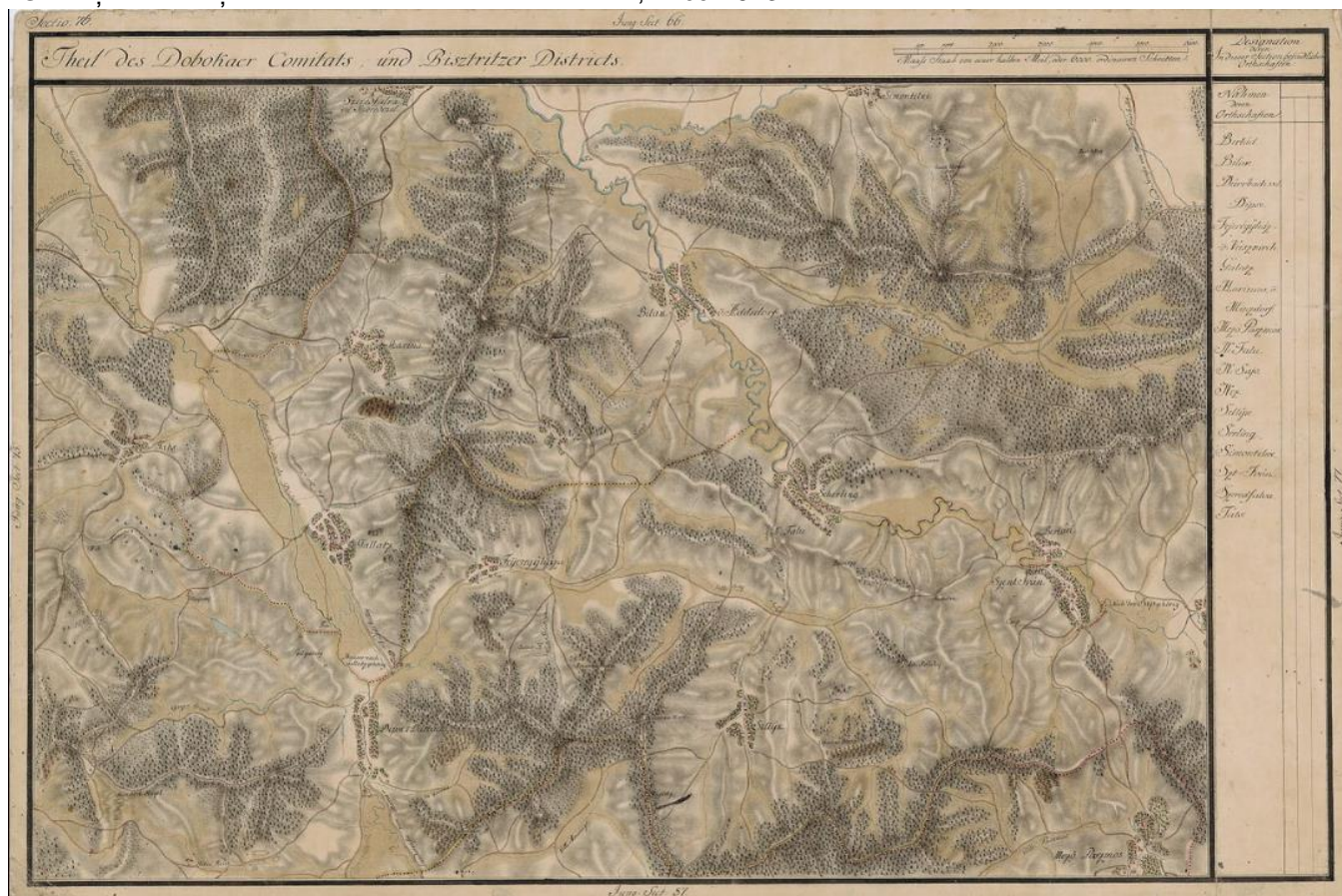

Comuna GALAȚII BISTRIȚEI	STRATEGIA DE DEZVOLTARE LOCALĂ 2021-2027	Ediția 1
		Revizia 0
		Pag. 160/310
		Exemplar 1

2.2. Demografie – evoluție și context actual

Conform rezultatelor recensământului din anul 2011, populația comunei GALAȚII BISTRIȚEI era de 2201 locuitori (dintre care 1734 români, 197 maghiari, 86 romi, 10 germani).

Pentru o mai bună înțelegere a aspectelor sociale specific comunei GALAȚII BISTRIȚEI, trebuie relevate câteva aspecte precum: evoluția populației, structura populației după diverse criterii, problemele legate de resursele și piața forței de muncă.

Evoluția populației

Analiza populației se realizează pe baza populației înregistrate la recensăminte. La recensământul din 2011 se înregistra în comuna GALAȚII BISTRIȚEI o populație de 2201. Pentru a putea urmări evoluția populației se folosesc datele pentru o perioadă de 10 ani, respectiv 2002-2011.

2002	POPULATIA STABILA TOTAL	E T N I A				
		Romani	Maghiari	Romi	Germani	Alte etnii si nedeclarata
GALATII BISTRITEI	2490	1996	253	234	6	*
GALATII BISTRITEI	660	650	5	5		
ALBESTII BISTRITEI	174	129		44	*	
DIPSA	868	805	*	59	*	*
HERINA	540	404	10	122	4	
TONCIU	248	8	236	4		

2011	POPULATIA STABILA TOTAL	E T N I A				
		Romani	Maghiari	Romi	Germani	Alte etnii si nedeclarata
GALATII BISTRITEI	2201	1734	197	186	10	74
GALATII BISTRITEI	578	565	*	4		6
ALBESTII BISTRITEI	156	112		22	*	20
DIPSA	780	721	*	33		25
HERINA	473	314	8	125	8	18
TONCIU	214	22	186	*		4

Comuna GALAȚII BISTRIȚEI	STRATEGIA DE DEZVOLTARE LOCALĂ 2021-2027	Ediția 1
		Revizia 0
		Pag. 161/310
		Exemplar 1

Evoluția populației comunei GALAȚII BISTRIȚEI între 2002-2011
date: INS

Sursă

Populația comunei GALAȚII BISTRIȚEI înregistrează în perioada 2002-2011 o scădere constantă, pierzând în acest interval 289 de persoane.

Distribuția populație per gospodărie a evoluat și ea în această perioadă prin scăderea numărului de gospodării.

	2002	2011
GALATII BISTRITEI	797	773
GALATII BISTRITEI	230	217
ALBESTII BISTRITEI	62	65
DIPSA	255	242
HERINA	155	157
TONCIU	95	92

Infrastructură culturală

O componentă importantă a vieții satului este cea culturală, domeniu care poate contribui în mod specific la creșterea gradului de atractivitate a satului pentru populația tânără. Mijloacele prin care se induce cultură în mediul rural sunt: căminele culturale, bibliotecile, cinematografele, radioul, televiziunea.

Instituțiile de cultură din comuna GALAȚII BISTRIȚEI sunt căminele culturale și biblioteca comunală.

La nivelul comunei există lăcașuri de cult aparținând mai multor confesiuni religioase creștine.

Comuna GALAȚII BISTRIȚEI	STRATEGIA DE DEZVOLTARE LOCALĂ 2021-2027	Ediția 1
		Revizia 0
		Pag. 162/310
		Exemplar 1

Infrastructura sanitara

Din datele existente la nivel județean rezultă că în comuna GALAȚII BISTRIȚEI există infrastructura de bază necesară furnizării serviciilor medicale către populație. În comuna GALAȚII BISTRIȚEI, serviciile medicale sunt furnizate populației prin intermediul unui cabinet medical de familie.

Căi de comunicare:

În vederea stabilirii și realizării strategiei de dezvoltare locală, pentru valorificarea la maximum a rețelei existente și a potențialelor de infrastructuri și dotări, ca și pentru stabilirea posibilităților de intervenție imediată, s-a urmărit modul în care sunt rezolvate principalele noduri rutiere, sistemul major de artere, organizarea circulației, analizându-se, totodată, în ce măsură căile de comunicație aferente localității corespund condiției majore de funcționalitate individuală și în corelare, având în vedere necesitatea integrării în sistemul județean și regional.

Obiectivele majore ale strategiei, corelate cu normele tehnice în vigoare prevăd proiectarea străzilor, intersecțiilor, profilurilor caracteristice, parcajelor pentru satisfacerea condițiilor de trafic și de încadrare urbanistică. Aceasta se referă la străzile nou propuse.

Rețeaua de drumuri pe teritoriul comunei este satisfăcătoare deservirii relațiilor comunei localitățile învecinate.

Circulația majoră, constituită în principal pe traseele drumurilor naționale E578 precum și pe drumurile locale, se va păstra și în viitor, de aceea principala cerință care va trebui îndeplinită este ca autoritățile locale să urmărească respectarea zonelor de siguranță și protecție, neaprobând amplasarea de noi construcții, panouri, vegetație înaltă, pentru asigurarea vizibilității în intersecțiile cu străzile din localitate.

Comuna GALAȚII BISTRIȚEI	STRATEGIA DE DEZVOLTARE LOCALĂ 2021-2027	Ediția 1
		Revizia 0
		Pag. 163/310
		Exemplar 1

Mediul înconjurător și surse de poluare

Particularitățile mediului natural, corelate cu tipul și potențialul resurselor naturale, gradul de ocupare a teritoriului, tipul și gradul de dezvoltare a economiei comunei, impune ca o atenție sporită să fie acordată problemelor de protecție, conservare și refacere a mediului.

Pe teritoriul localității GALAȚII BISTRIȚEI nu există în prezent surse importante de poluare care să acționeze asupra factorilor de mediu: sol, aer, apă. Totuși, se remarcă unele surse de poluare datorate activităților umane sau lipsei de preocupare pentru protecția mediului:

-Numărul redus al lucrărilor de regularizare a cursurilor principale de apă, ceea ce conduce la eroziuni de mal și local la inundații în cazul debitelor crescute cauzate de precipitații importante.

-Analizele de laborator au arătat că există frecvențe depășiri la indicatorii NO₂ și CCOMn și la cei bacteriologi. Aceste depășiri se datorează insuficienței de colectare, transport și epurare a apelor uzate menajere, neamenajarea rampelor de deseuri menajere, precum și cele rezultate din activități zootehnice. O problemă esențială ce a contribuit la poluarea apei o reprezintă grupurile sanitare din gospodăriile individuale care în majoritatea cazurilor, sunt construite impropriu în apropierea fântânilor sau a surselor de apă, nefiind protejate prin betonarea pereților.

-Prezența fenomenului de alunecare a terenului în unele zone de văi și viroage.

-Degradări ale terenurilor în urma scurgerilor torențiale cu ocazia precipitațiilor abundente

-Poluarea solului, aerului din cauza deșeurilor menajere.

-Degradarea calității apelor de suprafață datorită deșeurilor menajere (în special a PET-urilor), a dejecțiilor animaliere și a deversării unor ape uzate nepurtate în cursurile de apă

-Circulația auto de pe E578, este foarte intensă, constituie un factor de poluare a mediului

- Poluare atmosferică cu noxe, poluare fonică.

-Poluarea aerului cu praf transportat de vânt.

Comuna GALAȚII BISTRIȚEI	STRATEGIA DE DEZVOLTARE LOCALĂ 2021-2027	Ediția 1
		Revizia 0
		Pag. 164/310
		Exemplar 1

2.3. Administrație locală

Primăria Comunei GALAȚII BISTRIȚEI este condusă în anul 2021 de primar Vasile Vermeșan care a ocupat această funcție începând cu anul 2020.

Consiliul local în anul 2021 este format din următorii membri:

Nr. crt.	Nume, prenume	Apartenență politică
1	Arcălean Dorel-Ioan	Partidul Social Democrat
2	Budulicean Emilian-Vasile	Partidul Social Democrat
3	Bumbu Ancuța-Maria	Partidul Social Democrat
4	Buzan Dan	Partidul Social Democrat
5	Cosma Nicolae	Partidul Social Democrat
6	Cozma Marian	Partidul Social Democrat
7	Mărean Ilie-Valentin	Partidul Social Democrat
8	Pleșa Iosif-Lucian	Partidul Social Democrat
9	Băilă Floare	Partidul Național Liberal
10	Moldovan Cristina	Partidul Mișcarea Populară
11	Szilagyi Ileana	Uniunea Democrată Maghiară din România

Comuna GALAȚII BISTRIȚEI	STRATEGIA DE DEZVOLTARE LOCALĂ 2021-2027	Ediția 1
		Revizia 0
		Pag. 165/310
		Exemplar 1

2.3.1. Organigrama Primăriei Comunei GALAȚII BISTRIȚEI:

Anexa nr. 1 la HCL nr. 6/2021 a Consiliului local Galații-Bistriței

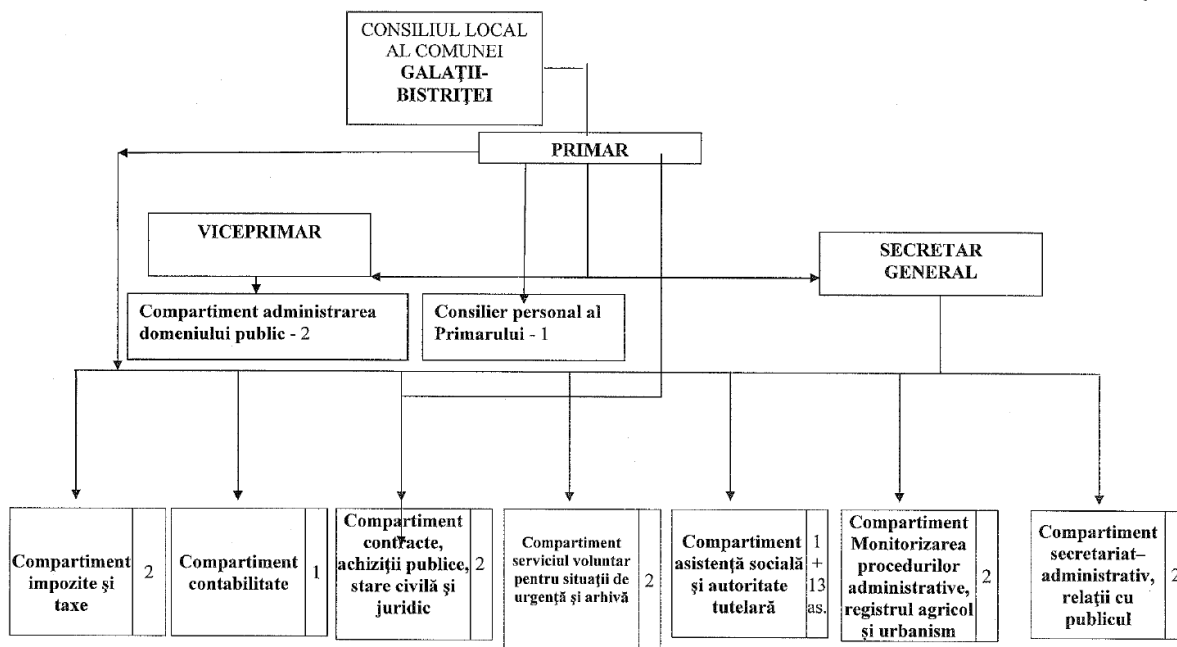

Comuna GALAȚII BISTRIȚEI	STRATEGIA DE DEZVOLTARE LOCALĂ 2021-2027	Ediția 1
		Revizia 0
		Pag. 166/310
		Exemplar 1

SITUAȚIE

privind repartizarea Fondului la dispoziția Consiliului Județean Bistrița-Năsăud pe anul 2021
unităților administrativ-teritoriale din județul Bistrița-Năsăud

Nr. crt.	UNITATEA ADMINISTRATIV-TERITORIALĂ	Propunere repartizare sume alocate din fondul la dispoziția Consiliului Județean Bistrița-Năsăud mii lei (cod venit 04.02.05)	OBSERVAȚII (Sume alocate din Fondul de rezervă bugetară la dispoziția Guvernului în anul 2020, conform HG nr.758/2020, HG nr.1044/2020, HG nr.1100/2020, Anexa 7/03 la Legea nr.15/2021) mii lei
1	BECLEAN	900	1186
2	BISTRIȚA	100	12603
3	BISTRIȚA BĂRGĂULUI	500	550
5	BRANIȘTEA	500	800
6	BUDACU DE JOS	500	400
7	BUDEȘTI	350	440
8	CĂIANU MIC	800	540
9	CETATE	650	436
10	CHIOCHIȘ	50	1350
11	CHIUZA	400	380
12	CICEU GIURGEȘTI	350	420
13	CICEU MIHĂIEȘTI	550	374
14	COȘBUC	500	403
15	DUMITRA	600	520
16	DUMITRIȚA	500	600
17	FELDRU	200	2250
18	GALAȚII BISTRIȚEI	400	417
19	ILVA MARE	300	1000
20	ILVA MICĂ	500	490
21	JOSENI BĂRGĂULUI	700	470
22	LECHINȚA	900	540
23	LEȘU	100	1000
24	LIVEZILE	900	540
25	LUNCA ILVEI	200	1500
26	MAIERU	900	590
27	MARIȘELU	400	440
28	MATEI	300	1850
29	MĂGURA ILVEI	400	490
30	MICEȘTII DE CÂMPIE	50	1700
31	MILAȘ	350	490
32	MONOR	500	390
33	NĂSĂUD	100	6900
34	NEGRILEȘTI	400	440
35	NIMIGEA	600	510
36	NUȘENI	350	1400
37	PARVA	400	457
38	PETRU RAREȘ	250	1100
39	POIANA ILVEI	400	460

Comuna GALAȚII BISTRIȚEI	STRATEGIA DE DEZVOLTARE LOCALĂ 2021-2027	Ediția 1
		Revizia 0
		Pag. 167/310
		Exemplar 1

SITUAȚIE
privind repartizarea sumelor defalcate din taxa pe valoare adăugată și a sumelor alocate
din cote defalcate din impozitul pe venit pentru echilibrarea bugetelor locale pe anul 2019 și estimările pe anii 2020-2022
în vederea întocmirii proiectelor de buget ale unităților administrativ teritoriale din județul Bistrița-Năsăud

Nr. crt.	UNITATEA ADMINISTRATIV TERITORIALĂ	SUME DEFALCATE DIN TVA				COTE DEFALCATE DIN IMPOZIT PE VENIT			
		2019	2020	2021	2022	2019	2020	2021	2022
1	BECLEAN	1224	835	925	1019	412	266	280	294
2	BISTRITA	9283	6335	7017	7727	3124	2020	2121	2227
3	BISTRITA BIRGAULUI	444	303	336	370	150	97	102	107
4	BRANISTEA	316	216	239	263	106	69	72	76
5	BUDACU DE JOS	323	220	244	269	109	70	74	77
6	BUDESTI	196	133	148	163	66	43	45	47
7	CAIANU MIC	431	294	326	358	145	94	99	104
8	CETATE	289	197	219	241	97	63	66	69
9	CHIOCHIS	299	204	226	249	101	65	68	72
10	CHIUZA	223	152	169	186	75	49	51	54
11	CICEU GIURGESTI	157	107	119	131	53	34	36	38
12	CICEU MIHAESTI	122	83	92	101	41	26	28	29
13	COSBUC	204	139	154	170	69	44	47	49
14	DUMITRA	540	369	409	450	182	118	124	130
15	DUMITRITA	325	221	245	270	109	71	74	78
16	FELDRU	802	547	606	667	270	174	183	192
17	GALATI BISTRITEI	251	171	190	209	84	55	57	60
18	ILVA MARE	255	174	193	212	86	55	58	61
19	ILVA MICA	353	241	267	294	119	77	81	85
20	JOSENI BIRGAULUI	535	365	405	446	180	117	122	128
21	LECHINTA	628	428	475	523	211	137	143	151
22	LESU	296	202	224	246	100	64	68	71
23	LIVEZILE	505	345	382	421	170	110	115	121
24	LUNCA ILVEI	333	227	251	277	112	72	76	80
25	MAGURA ILVEI	218	149	165	182	73	47	50	52
26	MAIERU	809	552	612	674	272	176	185	194
27	MARISELU	259	177	196	216	87	56	59	62
28	MATEI	265	181	200	221	89	56	61	64
29	MICESTII DE CIMPIE	114	78	85	95	38	25	26	27
30	MILAS	131	89	99	109	44	28	30	31

Comuna GALAȚII BISTRITEI	STRATEGIA DE DEZVOLTARE LOCALĂ 2021-2027	Ediția 1
		Revizia 0
		Pag. 168/310
		Exemplar 1

Anexa nr.2
la Hotărârea Consiliului Județean Bistrița-Năsăud
nr. _____ din _____

SITUAȚIA

estimărilor privind repartizarea pe unități administrativ-teritoriale a cotei de 20% din sumele defalcate din taxa pe valoarea adăugată pentru echilibrarea bugetelor locale și a sumelor din cote defalcate din impozitul pe venit pentru echilibrarea bugetelor locale, pe anii 2022-2024

Nr. crt.	UNITATEA ADMINISTRATIV TERITORIALĂ	SUME DEFALCATE DIN TVA 11.02.06			COTE DEFALCATE DIN IMPOZIT PE VENIT 04.02.04		
		2022	2023	2024	2022	2023	2024
1	BECLEAN	493	388	282	309	315	320
2	BISTRIȚA	3740	2941	2142	2344	2385	2427
3	BISTRIȚA BĂRGĂULUI	179	141	103	112	114	116
4	BRANIȘTEA	127	100	73	80	81	83
5	BUDACU DE JOS	130	102	75	82	83	84
6	BUDEȘTI	79	62	45	49	50	51
7	CĂIANU MIC	174	137	100	109	111	113
8	CETATE	117	92	67	73	74	76
9	CHIOCHIȘ	121	95	69	76	77	78
10	CHIUZA	90	71	52	56	57	58
11	CICEU GIURGEȘTI	63	50	36	40	40	41
12	CICEU MIHĂIEȘTI	49	38	28	31	31	32
13	COȘBUC	82	65	47	51	52	53
14	DUMITRA	218	171	125	136	139	141
15	DUMITRIȚA	131	103	75	82	83	85
16	FELDRU	323	254	185	202	206	210
17	GALAȚII BISTRITEI	101	80	58	63	65	66
18	ILVA MARE	103	81	59	64	65	67
19	ILVA MICĂ	142	112	82	89	91	92
20	JOSENI BĂRGĂULUI	216	170	124	135	138	140
21	LECHINȚA	253	199	145	159	161	164
22	LEȘU	119	94	68	75	76	77
23	LIVEZILE	204	160	117	128	130	132
24	LUNCA ILVEI	134	105	77	84	85	87
25	MĂGURA ILVEI	88	69	50	55	56	57
26	MAIERU	326	256	187	204	208	212
27	MARIȘELU	104	82	60	65	67	68
28	MATEI	107	84	61	67	68	69
29	MICEȘTII DE CÂMPIE	46	36	26	29	29	30
30	MILAȘ	53	41	30	33	34	34

Comuna GALAȚII BISTRIȚEI	STRATEGIA DE DEZVOLTARE LOCALĂ 2021-2027	Ediția 1
		Revizia 0
		Pag. 169/310
		Exemplar 1

Anexa la Nota de fundamentare
Nr.IV/6242 din 23.03.2021

CENTRALIZATOR
privind solicitările transmise de
unitățile administrativ-teritoriale din județul Bistrița-Năsăud

Nr. crt.	LOCALITATEA	Susținerea programelor de dezvoltare locală mii lei	Susținerea programelor de infrastructură care necesită cofinanțare locală mii lei	Cheltuieli de funcționare mii lei	TOTAL sume solicitate mii lei	Sume solicitate pentru drumuri comunale mii lei	Sume alocate din Fondul la dispoziția guvernului în perioada oct-dec 2020 mii lei
1	BISTRIȚA BĂRGĂULUI	1026	1794	671	3491	1200	550
2	BRANIȘTEA	0	286	550	836		800
3	BUDACU DE JOS	736	800	500	2036		400
4	BUDEȘTI	2000	1170	180	3350		440
5	CAIANU MIC	25237	1144	6784	33165	200	540
6	CETATE	16000	8000	2000	26000	10000	436
7	CICEU GIURGEȘTI	463	350	1200	2013	500	420
8	CICEU MIHĂIEȘTI	33380	250	160	33790		374
9	CHIOCHIȘ	1113	2203	200	3516		1350
10	CHIUZA	617	3181	500	4298	2157	380
11	COȘBUC	220	1380	250	1850	10800	403
12	DUMITRA	180	850	789	1819	400	520
13	DUMITRIȚA	2788	3315	265	6368	250	600
14	FELDRU	120	293	269	682	250	2250
15	GALAȚII BISTRIȚEI	2400	480	1083	3963	130	417
16	ILVA MARE	1196	1380	100	2676	10800	1000
17	ILVA MICA	4000	1108	200	5308	3000	490
18	JOSENI BĂRGĂULUI	0	1430	850	2280	200	470
19	LECHINȚA	3200	1200	1000	5400	1500	540
20	LEȘU	300	0	3420	3720	45000	1000
21	LIVEZILE	2375	915	200	3490		540
22	LUNCA ILVEI	1345	1500	3889	6734	2600	1500
23	MAIERU	8914	650	400	9964	300	590
24	MATEI	1235	6441	169	7845		1850

- SINTEZA -

Comuna GALAȚII BISTRIȚEI	STRATEGIA DE DEZVOLTARE LOCALĂ 2021-2027	Ediția 1
		Revizia 0
		Pag. 170/310
		Exemplar 1

Nr.Crt.	JUDEȚUL	IMPOZIT PE VENIT COLECT AT ÎN 2018 - estimare	Propuneri 2018									ESTIMĂRI			
			din care:		din care:			din cota de 17,25% / 7% se repartizează :			Sume rămase nerepartizate din cota de 17,25% / 7% , după asigurarea bugetului minim de funcționare, cu care se majorează fondul la dispoziția	Sume defalcate din TVA pentru echilibrare a bugetelor locale, diminuate cu 1/2 din excedentul la data de 31.12.201 6	2019	2020	2021
			71,5%	11,25% bugetul propriu al judetului/4 4,5% bugetul propriu al municipiul ui București	bugetele locale ale comunelo r, orașelor, municipiilo r / 20% bugetele locale ale sectoarel or municipiul	17,25% pentru echilibrare în cadrul judetului / 7% pt echilibrare în cadrul mun.Bucur ești	27% pt asigurare buget propriu de funcționare judet / 25% buget propriu de funcționare	25 lei*nr.locuitori fond la dispoziția Consiliului Judetean / Consiliului General al mun.București	diferența pentru asigurare buget funcționare comune, orașe, municipii, sectoare						
			3	4	5	6	7	8	9	10	11	12	13	14	
0	1	2	3	4	5	6	7	8	9	10	11	12	13	14	
1	ALBA	312.431	223.388	35.148	134.343	53.897	14.552	9.487	29.858	0	72.287	94.704	74.961	38.453	
2	ARAD	438.238	313.340	49.302	188.440	75.598	20.411	11.833	43.354	0	55.563	108.176	85.623	43.923	
3	ARGEȘ	632.055	451.919	71.106	271.784	109.029	29.438	16.088	63.503	0	50.360	121.335	96.039	49.266	
4	BACĂU	368.668	263.598	41.475	158.528	63.595	17.171	18.635	27.789	0	246.384	221.819	175.574	90.066	
5	BIHOR	499.152	356.894	56.155	214.633	86.106	23.249	15.465	47.392	0	157.289	139.047	110.058	56.457	
6	BISTRITA- NĂSĂUD	196.426	140.445	22.098	84.464	33.883	9.148	8.233	16.502	0	85.559	99.278	78.581	40.310	
7	BOTOȘANI	171.966	122.956	19.346	73.945	29.665	8.010	11.365	10.290	0	176.281	174.642	138.233	70.910	
8	BRĂILA	208.036	148.746	23.404	89.454	35.888	9.690	8.822	17.376	0	21.035	101.861	80.625	41.359	
9	BRAȘOV	665.634	475.928	74.884	286.223	114.821	31.002	15.816	68.003	19.027	34.962	101.078	80.005	41.041	
10	BUZĂU	264.285	188.964	29.732	113.642	45.590	12.309	11.879	21.402	0	167.095	137.430	108.779	55.801	
11	CARAȘ- SEVERIN	162.914	116.484	18.328	70.053	28.103	7.588	8.137	12.378	0	94.717	138.223	109.406	56.123	
12	CĂLĂRAȘI	157.280	112.455	17.694	67.628	27.133	7.326	7.890	11.917	0	91.400	107.950	85.445	43.831	
13	CLUJ	978.354	699.523	110.065	420.695	168.763	45.566	18.139	105.058	36.059	108.702	104.516	82.727	42.437	
14	CONSTANTA	667.311	477.127	75.072	286.943	115.112	31.080	19.230	64.802	0	133.990	137.502	108.836	55.830	

Comuna GALAȚII BISTRIȚEI	STRATEGIA DE DEZVOLTARE LOCALĂ 2021-2027	Ediția 1
		Revizia 0
		Pag. 171/310
		Exemplar 1

Anexa nr.4

SITUATIA

privind repartizarea prin Decizia nr 4/18.03.2021 a sefului de administratie a sumelor defalcate din taxa pe valoarea adaugata pentru echilibrarea bugetelor locale pentru anii 2021-2024 in conformitate cu prevederile Legii nr.273/2006 legea finantelor publice locale cu modificarile si completarile ulterioare si a Legii nr.15/2021 legea bugetului de stat pe anul 2021

110206

mii lei

Nr. crt	UNITATEA	2021	2022	2023	2024
1	BISTRITA BIRGAULUI	2.129	1.014	818	630
2	BRANISTEA	1.613	964	752	517
3	BUDACU DE JOS	1.829	1.164	898	626
4	BUDESTI	1.057	588	458	341
5	CAIANU MIC	2.231	1.260	995	688
6	CETATE	1.314	562	455	352
7	CICEU GIURGESTI	1.092	448	351	251
8	CICEU MIHAESTI	1.050	316	252	192
9	CHIOCHIS	1.454	790	626	475
10	CHIUZA	1.046	492	396	306
11	COSBUC	982	504	403	308
12	DUMITRA	3.001	1.647	1.303	976
13	DUMITRITA	1.779	1.098	832	541
14	FELDRU	4.111	2.345	1.849	1.223
15	GALATI BISTRITEI	1.318	793	622	444
16	ILVA MARE	1.317	805	627	465
17	ILVA MICA	1.659	800	644	495
18	JOSENI BIRGAULUI	2.811	1.571	1.242	896
19	LECHINTA	2.932	1.355	1.095	845
20	LESU	1.530	915	715	533
21	LIVEZILE	2.458	1.168	942	726
22	LUNCA ILVEI	1.324	539	437	338
23	MAIERU	3.631	1.551	1.257	973
24	MATEI	1.210	578	465	358
25	MAGURA ILVEI	1.096	591	469	356
26	MARISELU	1.373	851	660	451
27	MICESTII DE CIMPIE	1.103	339	265	198
28	MILAS	1.061	322	257	196
29	MONOR	380	18	10	5

Comuna GALAȚII BISTRIȚEI	STRATEGIA DE DEZVOLTARE LOCALĂ 2021-2027	Ediția 1
		Revizia 0
		Pag. 172/310
		Exemplar 1

SITUAȚIA

Anexa nr.7

privind repartizarea prin Decizia nr 4/18.03.2021 a sefului de administratie a sumelor defalcate din taxa pe valoarea adaugata pentru finantarea cheltuielilor descentralizate la nivelul comunelor, oraselor si municipiilor destinate finantarii drepturilor asistentilor personali ai persoanelor cu handicap grav sau indemnizatiile lunare pentru anul 2021 si a estimarilor pe anii 2022-2024

110202

mii lei

Nr. crt	UNITATEA	2021	2022	2023	2024
1	BISTRITA BIRGAULUI	1.177	1416	1416	1416
2	BRANISTEA	1.252	1507	1507	1507
3	BUDACU DE JOS	781	940	940	940
4	BUDESTI	984	1184	1184	1184
5	CAIANU MIC	1.244	1497	1497	1497
6	CETATE	923	1111	1111	1111
7	CICEU GIURGESTI	627	755	755	755
8	CICEU MIHAESTI	360	433	433	433
9	CHIOCHIS	1.325	1595	1595	1595
10	CHIUZA	420	505	505	505
11	COSBUC	727	875	875	875
12	DUMITRA	1.663	2001	2001	2001
13	DUMITRITA	1.098	1321	1321	1321
14	FELDRU	2.442	2939	2939	2939
15	GALATII BISTRITEI	792	953	953	953
16	ILVA MARE	947	1140	1140	1140
17	ILVA MICA	1.217	1465	1465	1465
18	JOSENI BIRGAULUI	1.242	1495	1495	1495
19	LECHINTA	1.639	1972	1972	1972
20	LESU	1.139	1371	1371	1371
21	LIVEZILE	1.365	1643	1643	1643
22	LUNCA ILVEI	1.010	1215	1215	1215
23	MAIERU	3.081	3708	3708	3708
24	MATEI	1.196	1439	1439	1439
25	MAGURA ILVEI	1.626	1957	1957	1957
26	MARISELU	848	1020	1020	1020
27	MICESTII DE CIMPIE	610	734	734	734
28	MILAS	815	981	981	981
29	MONOR	446	537	537	537
30	NEGRILESTI	1.421	1710	1710	1710
		2544	2544	2544	2544

Comuna GALAȚII BISTRITEI	STRATEGIA DE DEZVOLTARE LOCALĂ 2021-2027	Ediția 1
		Revizia 0
		Pag. 173/310
		Exemplar 1

Anexa nr.8

SITUATIA
privind repartizarea prin Decizia nr 4/18.03.2021 a sefului de administratie a sumelor defacate din taxa pe valoarea adaugata pentru finantarea cheltuielilor descentralizate la nivelul comunelor,oraselor si municipiilor destinate finantarii ajutorului pentru incalzirea locuintei cu lemne, carbuni si combustibili petrolieri pentru anul 2021 si a estimarilor pe anii 2022-2024

Nr. crt	UNITATEA	11.02.02			
		mii lei			
		2021	2022	2023	2024
1	BISTRITA BIRGAULUI	15	15	15	15
2	BRANISTEA	15	15	15	15
3	BUDACU DE JOS	15	15	15	15
4	BUDESTI	4	4	4	4
5	CAIANU MIC	12	12	12	12
6	CETATE	11	11	11	11
7	CICEU GIURGESTI	8	8	8	8
8	CICEU MIHAESTI	10	10	10	10
9	CHIOCHIS	3	3	3	3
10	CHIUZA	4	4	4	4
11	COSBUC	4	4	4	4
12	DUMITRA	25	25	25	25
13	DUMITRITA	43	43	43	43
14	FELDRU	38	38	38	38
15	GALATII BISTRITEI	6	6	6	6
16	ILVA MARE	12	12	12	12
17	ILVA MICA	9	9	9	9
18	JOSENI BIRGAULUI	29	29	29	29
19	LECHINTA	19	19	19	19
20	LESU	10	10	10	10
21	LIVEZILE	7	7	7	7
22	LUNCA ILVEI	23	23	23	23
23	MAIERU	7	7	7	7
24	MATEI	6	6	6	6
25	MAGURA ILVEI	4	4	4	4
26	MARISELU	6	6	6	6
27	MICESTII DE CIMPIE	3	3	3	3
28	MILAS	6	6	6	6
29	MONOR	6	6	6	6
30	NEGRILESTI	5	5	5	5
31	NIMIGEA	23	23	23	23
32	NUSENI	13	13	13	13
33	PARVA	4	4	4	4
34	PETRU RARES	20	20	20	20
35	POIANA ILVEI	2	2	2	2

Comuna GALAȚII BISTRITEI	STRATEGIA DE DEZVOLTARE LOCALĂ 2021-2027	Ediția 1
		Revizia 0
		Pag. 174/310
		Exemplar 1

SITUAȚIA **Anexa nr.9**
privind repartizarea prin Decizia nr 4/18.03.2021 a sefului de administrație a sumelor defalcate din taxa pe valoarea adăugată pentru finanțarea cheltuielilor descentralizate la nivelul comunelor, orașelor și municipiilor destinate finanțării pentru plata stimulentele educaționale acordate copiilor din familiile defavorizate în scopul stimulării participării în învățământul prescolar pentru anul 2021 și a estimărilor pe anii 2022-2024

Nr. crt	UNITATEA	11.02.02			
		2021	2022	2023	2024
1	BISTRITA BIRGAULUI	25	25	25	25
2	BRANISTEA	4	4	4	4
3	BUDACU DE JOS	6	6	6	6
4	BUDESTI	10	10	10	10
5	CAIANU MIC	35	35	35	35
6	CETATE	20	20	20	20
7	CICEU GIURGESTI	8	8	8	8
8	CICEU MIHAIEȘTI	10	10	10	10
9	CHIOCHIS	8	8	8	8
10	CHIUZA	20	20	20	20
11	COSBUC	5	5	5	5
12	DUMITRA	25	25	25	25
13	DUMITRIȚA	45	45	45	45
14	FELDRU	32	32	32	32
15	GALAȚII BISTRITEI	3	3	3	3
16	ILVA MARE	25	25	25	25
17	ILVA MICA	8	8	8	8
18	JOSENI BIRGAULUI	20	20	20	20
19	LECHINTA	7	7	7	7
20	LESU	45	45	45	45
21	LIVEZILE	10	10	10	10
22	LUNCA ILVEI	11	11	11	11
23	MAIERU	30	30	30	30
24	MATEI	18	18	18	18
25	MAGURA ILVEI	10	10	10	10
26	MARISELU	5	5	5	5
27	MICESTII DE CIMPIE	7	7	7	7
28	MILAS	8	8	8	8
29	MONOR	8	8	8	8
30	NEGRILEȘTI	11	11	11	11
31	NIMIGEA	20	20	20	20
32	NUȘENI	5	5	5	5
33	PARVA	25	25	25	25
34	PETRU RĂRES	12	12	12	12
35	POIANA ILVEI	12	12	12	12
36	PRUNDU BIRGAULUI	10	10	10	10
37	REBRA	3	3	3	3
38	REBRISOARA	14	14	14	14

Comuna GALAȚII BISTRIȚEI	STRATEGIA DE DEZVOLTARE LOCALĂ 2021-2027	Ediția 1
		Revizia 0
		Pag. 175/310
		Exemplar 1

SITUAȚIA

Anexa nr.10

privind repartizarea prin Decizia nr 4/18.03.2021 a sefului de administrație a sumelor defalcate din taxa pe valoarea adăugată pentru finanțarea cheltuielilor descentralizate la nivelul comunelor, orașelor și municipiilor destinate finanțării drepturilor copiilor cu cerințe educaționale speciale integrați în învățământul de masă pe anul 2021 și a estimărilor pentru anii 2022-2024

Nr. crt	UNITATEA	11.02.02			
		2021	2022	2023	2024
1	BISTRITA BIRGAULUI	24	24,00	24,00	24,00
2	BRANISTEA	17	17,00	17,00	17,00
3	BUDACU DE JOS	129	130,00	130,00	130,00
4	BUDESTI	97	97,00	97,00	97,00
5	CAIANU MIC	42	42,00	42,00	42,00
6	CETATE	100	100,00	100,00	100,00
7	CICEU GIURGESTI	10	10,00	10,00	10,00
8	CICEU MIHAIEȘTI	0	0,00	0,00	0,00
9	CHIOCHIS	14	14,00	14,00	14,00
10	CHIUZA	10	10,00	10,00	10,00
11	COSBUC	31	31,00	31,00	31,00
12	DUMITRA	92	92,00	92,00	92,00
13	DUMITRITA	187	188,00	188,00	188,00
14	FELDRU	62	62,00	62,00	62,00
15	GALAȚII BISTRITEI	52	52,00	52,00	52,00
16	ILVA MARE	45	45,00	45,00	45,00
17	ILVA MICA	61	61,00	61,00	61,00
18	JOSENI BIRGAULUI	10	10,00	10,00	10,00
19	LECHINTA	82	82,00	82,00	82,00
20	LESU	22	22,00	22,00	22,00
21	LIVEZILE	34	34,00	34,00	34,00
22	LUNCA ILVEI	45	45,00	45,00	45,00
23	MAIERU	48	48,00	48,00	48,00
24	MATEI	7	7,00	7,00	7,00
25	MAGURA ILVEI	7	7,00	7,00	7,00
26	MARISELU	20	20,00	20,00	20,00
27	MICESTII DE CIMPIE	25	25,00	25,00	25,00
28	MILAS	20	20,00	20,00	20,00
29	MONOR	12	12,00	12,00	12,00
30	NEGRILEȘTI	13	13,00	13,00	13,00
31	NIMIGEA	21	21,00	21,00	21,00
32	NUSENI	22	22,00	22,00	22,00

2.4. VOLUNTARIATUL CA RESURSĂ DE DEZVOLTARE A BUNĂSTĂRII SOCIALE

În baza Legii 78/2014 privind reglementarea activității de voluntariat, articolele 6-7 există următoarea obligație legală:

Art.6. - Autoritățile administrației publice sprijină derularea activităților de voluntariat prin includerea în strategiile de dezvoltare locală sau națională a unor capitole distincte despre rolul voluntariatului ca resursă de dezvoltare a bunăstării sociale și nu ca modalitate de reducere a cheltuielilor, precum și modul de sprijinire a voluntariatului pentru atingerea priorităților locale sau naționale.

Comuna GALAȚII BISTRIȚEI	STRATEGIA DE DEZVOLTARE LOCALĂ 2021-2027	Ediția 1
		Revizia 0
		Pag. 176/310
		Exemplar 1

Art. 7. - (1) Autoritățile administrației publice locale susțin voluntariatul ca metodă recunoscută prin care cetățenii pot participa activ la activități de voluntariat în comunitățile lor, metodă ce le permite acestora să abordeze probleme legate de acțiuni umanitare, mediu înconjurător, probleme sociale, și altele asemenea.

(2) Autoritățile administrației publice locale se întâlnesc anual cu reprezentanții legali ai organizației gazdă, pe raza unităților administrativ-teritoriale pe care le conduc, în vederea organizării unei cooperări efective în activitățile de interes public desfășurate de către voluntari, precum și în vederea promovării, la nivel local, a acestor activități, a rezultatelor și impactului social survenit.

(3) Autoritățile administrației publice locale promovează și susțin organizarea de evenimente cu ocazia Zilei Internaționale a Voluntariatului, în data de 5 decembrie a fiecărui an.

În baza interviurilor acordate dar și a informațiilor obținute din comunitate (prin chestionare aplicate voluntarilor identificați) activitatea de voluntariat nu este văzută ca fiind o resursă demnă de luat în seamă ci este confundată cu „munca patriotică” care se efectua în mod forțat înainte de 1989. De asemenea voluntariatul este privit ca o activitate rezervată copiilor „mici” din ciclul primar și gimnazial.

Pentru ca Voluntariatul să devină o RESURSĂ așa cum se dorește la nivel național este nevoie de schimbarea mentalității, eliminarea stigmatului pentru cei care practică voluntariatul (cei care aleg să facă voluntariat sunt numiți „fraieri” sau „proști”) și transformarea voluntariatului într-o bună practică.

În acest sens propunem următoarele acțiuni:

- Recunoașterea voluntariatului în mod public în cadrul serbărilor și festivităților din comuna
- Activități de voluntariat împreună cu întreaga comunitate
- Promovarea voluntariatului prin puterea exemplului

Comuna GALAȚII BISTRIȚEI	STRATEGIA DE DEZVOLTARE LOCALĂ 2021-2027	Ediția 1
		Revizia 0
		Pag. 177/310
		Exemplar 1

- Atragerea de organizații non-profit și încurajarea înființării unor astfel de organizații care să dezvolte proiecte și programe la nivel local
- Acțiuni comune ale primăriei, consiliului local și școlii în domeniul voluntariatului
- Susținerea din punct de vedere financiar al activităților de voluntariat
- Afișarea rezultatelor acțiunilor de voluntariat în mod public.

Comuna GALAȚII BISTRIȚEI	STRATEGIA DE DEZVOLTARE LOCALĂ 2021-2027	Ediția 1
		Revizia 0
		Pag. 178/310
		Exemplar 1

PARTEA III INTERPRETAREA DATELOR ȘI ANALIZA SITUAȚIEI CURENTE

Cu ajutorul informațiilor statistice, a informațiilor colectate în comuna GALAȚII BISTRIȚEI dar și a documentelor programatice adiacente prezentei SDL au fost identificate o serie de programe, măsuri, proiecte și acțiuni care pot contribui la îmbunătățirea situației curente și atingerea scopului și a obiectivelor stabilite.

3.1. Metodele de colectare a datelor utilizate

Principalul instrument de studiu a fost analiza de document și interviul nestructurat. Au fost alese ca metode de studiu datorită beneficiilor superioare altor metode.

Documentele în accepțiunea științelor sociale semnifică un obiect sau un text care oferă

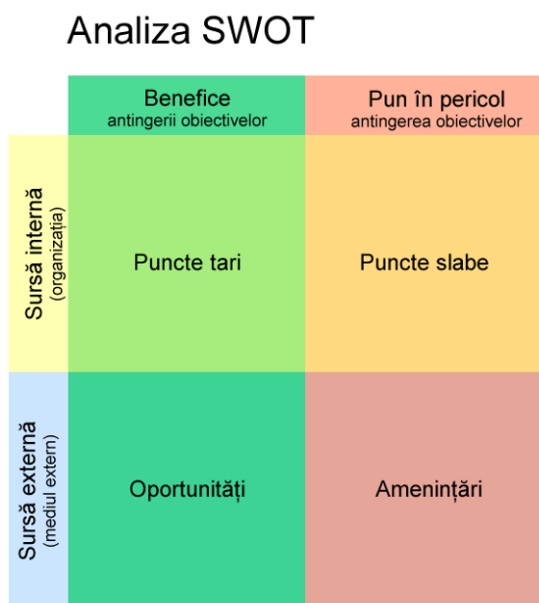

o informație despre un fenomen social. Putem cerceta un subiect urmărind urmele lăsate de către acesta (urme directe sau obiecte sau urme indirecte – texte în care este reflectat subiectul nostru). În funcție de modul de aplicare metoda poate fi folosită pentru colectarea de date cantitative și calitative. În funcție de documentele disponibile putem folosi metoda pentru a face cercetări cu obiective extrem de diverse, acoperind toate obiectivele posibile. Metoda este una

discretă, în care nu întâmpinăm probleme de reactivitate. (Șandor, 2012) Se poate acoperi o arie geografică sau temporală mult mai mare.

Analiza datelor și a informațiilor colectate s-a concretizat în realizarea unor analize de tip SWOT pentru fiecare domeniul abordat și a notelor care descriu programele, măsurile, proiectele și acțiunile care trebuie întreprinse.

Domeniile în care a fost realizată analiza SWOT sunt:

Comuna GALAȚII BISTRIȚEI	STRATEGIA DE DEZVOLTARE LOCALĂ 2021-2027	Ediția 1
		Revizia 0
		Pag. 179/310
		Exemplar 1

- Administrație publică locală
- Infrastructură rurală și de mediu
- Educație și cultură
- Agricultură, silvicultură și dezvoltare rurală
- Economie
- Turism

3.2. Analiza SWOT – Administrație publică locală

Puncte tari	Puncte slabe
<ol style="list-style-type: none"> 1. Calitatea resurselor umane evidențiată prin procentul ridicat al personalului cu studii superioare; 2. Adoptarea celor mai eficiente metode de fidelizare a personalului; 3. Permanenta deschidere spre înnoire și perfecționare; 4. Capacitatea ridicată de adaptare a resurselor umane la modificările cadrului legislativ și la diversitatea sarcinilor de serviciu; 5. Încredere, respect, loialitate pentru manageri și instituție; 6. Expansiunea sectorului IT; 7. Autoritatea instituției; 	<ol style="list-style-type: none"> 1. Dificultăți întâmpinate la aplicarea funcțiilor managementului; 2. Lipsa indicatorilor și criteriilor de evaluare; 3. Personal insuficient în comparație cu sarcinile atribuite; 4. Fonduri insuficiente pentru formare profesională; 5. Concentrarea pe rezolvarea unor activități nerelevante mari consumatoare de timp; 6. În desfășurarea activităților persoanele se concentrează mai mult pe obținerea rezultatelor decât pe procesul în sine; 7. Insuficiența resurselor alocate pentru rezolvarea problemelor cu care se confruntă instituția;

Comuna GALAȚII BISTRIȚEI	STRATEGIA DE DEZVOLTARE LOCALĂ 2021-2027	Ediția 1
		Revizia 0
		Pag. 180/310
		Exemplar 1

	<p>8. Incapacitatea instituției de a crea sisteme capabile să atragă capitaluri din surse alternative;</p> <p>9. În managementul instituțiilor publice primează în foarte multe cazuri interesele personale nu cele ale comunității;</p> <p>10. Dezvoltarea redusă a sistemelor informatice, număr insuficient de calculatoare, multe dintre ele depășite moral;</p> <p>11. Dificultăți în comunicare fapt ce generează o rezistență scăzută la schimbare;</p> <p>12. Lipsa unui sistem de management al documentelor capabil să furnizeze informații complexe în timp real;</p> <p>13. Eficiență scăzută a utilizării resurselor alocate;</p> <p>14. Utilizarea relativ scăzută a tehnologiilor avansate;</p> <p>15. Nivel de trai scăzut în comparație cu alte state membre ale Uniunii Europene;</p>
--	---

Comuna GALAȚII BISTRIȚEI	STRATEGIA DE DEZVOLTARE LOCALĂ 2021-2027	Ediția 1
		Revizia 0
		Pag. 181/310
		Exemplar 1

Oportunități	Amenințări
<ol style="list-style-type: none"> 1. Stat membru al Uniunii Europene cu beneficii în crearea unei administrații eficiente și moderne; 2. Implementarea acquis-ului comunitar; 3. Accelerarea reformelor instituționale generate de procesul de integrare; 4. Introducerea standardelor de management al calității; 5. Beneficii rezultate din experiența statelor membre U.E. 	<ol style="list-style-type: none"> 1. Gradul ridicat de migrație a funcționarilor publici în alte sectoare; 2. Birocrație excesivă; 3. Rezistența la schimbare; 4. Capacitate limitată de implementare a politicilor publice;

Comuna GALAȚII BISTRIȚEI	STRATEGIA DE DEZVOLTARE LOCALĂ 2021-2027	Ediția 1
		Revizia 0
		Pag. 182/310
		Exemplar 1

3.3. Analiza SWOT - infrastructură rurală și de mediu

Puncte tari	Puncte slabe
<ol style="list-style-type: none"> 1. Orașe importante apropiate: Năsăud, Beclean, Bistrița, Cluj Napoca, Târgu Mureș; 2. Căi de acces: între localitățile comunei, spre Bistrita și Târgu Mureș. 3. Rețea parțială de alimentare cu apă; 4. Rețea de electricitate; 5. Rețea de iluminat public; 6. Rețea de telefonie fixă și mobilă; 7. Cablu TV și internet; 8. Eforturi ale autorităților locale de aplicare riguroasă a legislației privind protecția mediului; 9. Pădure, pașune, etc, flora și fauna bogată. 	<ol style="list-style-type: none"> 1. Insuficienta dezvoltare a utilităților de bază și a serviciilor publice; 2. Lipsa rețea de distribuție a gazului 3. Insuficiente rețele de canalizare; 4. Infrastructura de transport relativ slab dezvoltată, față de exigențele și cerințele actuale concrete ale aderării la U.E.; 5. Poluarea apelor datorită lipsei unui sistem de apă/apă uzată și colectarea la stațiilor de epurare; 6. Educația ecologică este superficială; 7. Rețea stradală insuficientă.
Oportunități	Amenințări
<ol style="list-style-type: none"> 1. Modernizarea drumurilor comunale; 2. Organizarea sistemului de colectare selectivă, a spațiului de depozitare temporară și transportul deșeurilor; 3. Inchiderea platformelor de gunoi; 4. Modernizarea rețelei de alimentare cu apă; realizarea rețelei de canalizare și a stației de epurare; 	<ol style="list-style-type: none"> 1. Atitudine/mentalitate de indiferență față de protecția mediului; 2. Resurse materiale și financiare reduse pentru îndeplinirea obiectivelor de investiții propuse; 3. Eroziunea solului prin gradul de torențialitate și lipsa amenajărilor;

Comuna GALAȚII BISTRIȚEI	STRATEGIA DE DEZVOLTARE LOCALĂ 2021-2027	Ediția 1
		Revizia 0
		Pag. 183/310
		Exemplar 1

<p>5. Modernizarea sistemului rutier;</p> <p>6. Accesarea de fonduri destinate dezvoltării infrastructurii rurale.</p>	<p>4. Poluarea apelor datorită lipsei unui sistem de apă/apă uzată și a stațiilor de epurare;</p> <p>5. Lipsa informațiilor legate de normele europene de mediu în rândul micilor întreprinzători.</p>
--	--

Comuna GALAȚII BISTRIȚEI	STRATEGIA DE DEZVOLTARE LOCALĂ 2021-2027	Ediția 1
		Revizia 0
		Pag. 184/310
		Exemplar 1

3.4. ANALIZA SWOT – educație și cultură

Puncte tari	Puncte slabe
<ol style="list-style-type: none"> Existența în comună a unei școli și a unei grădinițe; Preocuparea autorităților locale pentru dezvoltarea domeniului educație; Existența obiceiurilor populare, Existența unei biblioteci, Desfașurarea unor activități culturale în comună; Management școlar adecvat în unitățile de învățământ public; Reducerea numărului de elevi ce revin la un cadru didactic; Implementarea programelor de integrare a copiilor de etnie în unitățile învățământului obligatoriu. 	<ol style="list-style-type: none"> Populația școlarizată în învățământul primar și învățământul gimnazial în scădere datorită scăderii demografice a populației; Existența în localitate a unor clădiri școlare afectate de uzura fizică avansată; Gradul de acoperire relativ ridicat a posturilor didactice din școli cu cadre suplinoare; Dezvoltarea relativ slabă a bazei materiale pentru desfășurarea activităților de educație fizică; Procentajul relativ ridicat de elevi școlarizați în învățământul cu clase simultane.
Oportunități	Amenințări
<ol style="list-style-type: none"> Reabilitarea și modernizarea școlilor; Reabilitarea și modernizarea grădinițelor; Amenajarea terenului de fotbal. 	<ol style="list-style-type: none"> Îmbătrânirea populației din comună; Reducerea populației școlare datorată declinului natalității; Tendința de reducere a exigenței în procesul de evaluare didactică; Buget încă insuficient alocat învățământului public generând

Comuna GALAȚII BISTRIȚEI	STRATEGIA DE DEZVOLTARE LOCALĂ 2021-2027	Ediția 1
		Revizia 0
		Pag. 185/310
		Exemplar 1

	fenomene de dotare materială la limita necesarului unităților sau recurgerea la finanțare paralelă prin aportul familiilor.
--	---

Comuna GALAȚII BISTRIȚEI	STRATEGIA DE DEZVOLTARE LOCALĂ 2021-2027	Ediția 1
		Revizia 0
		Pag. 186/310
		Exemplar 1

3.5. Analiza SWOT pentru agricultură, silvicultură și dezvoltare rurală

Puncte tari	Puncte slabe
<ol style="list-style-type: none"> 1. Relief, potențial agricol și climat propice creșterii animalelor: bovine, ovine, caprine, porcine și cabaline; 2. Potențial ridicat pentru agricultură ecologică; 3. Terenuri arabile; 4. Păduri și pășuni întinse; 5. Tradiții în prelucrarea produselor animaliere; 6. Flora diversificată pentru dezvoltarea apiculturii. 	<ol style="list-style-type: none"> 1. Resurse financiare insuficiente, investiții puține; 2. Lipsa finanțării de proiecte pentru modernizarea exploatațiilor agricole s.a.; 3. Media de vârstă ridicată a celor ce se ocupă de activități agricole, utilaje agricole învechite, rudimentare și tehnologii neperformante; 4. Fărâmițarea terenurilor agricole și încă probleme de posesiune; 5. Neîntreținerea pajiștelor; 6. Degenerarea raselor de animale, rase cu o productivitate scăzută și servicii medical-veterinare sporadice; 7. Piața de desfacere redusă, pondere mare de comercializare a produselor pe plan local fără respectarea standardelor UE; 8. Inexistența sectoarelor de prelucrarea diversificată a produselor animaliere; 9. Slabă valorificare a produselor de pădure (fructe de pădure, ciuperci etc.); 10. Interesul scăzut al tinerilor pentru activitățile agricole;

Comuna GALAȚII BISTRIȚEI	STRATEGIA DE DEZVOLTARE LOCALĂ 2021-2027	Ediția 1
		Revizia 0
		Pag. 187/310
		Exemplar 1

	<p>11. Lipsa sectoarelor de nișă (agroturism);</p> <p>12. Lipsa structurilor asociative.</p>
Oportunități	Amenințări
<ol style="list-style-type: none"> 1. Accesarea de fonduri (o parte nerambursabile) pentru dezvoltarea unor afaceri în sectorul agricol (spre exemplu înființarea unor exploatații/ferme agrozootehnice); 2. Practicarea unei agriculturi ecologice durabile și a agroturismului; 3. Promovarea produselor alimentare tradiționale; 4. Asocierea producătorilor, îmbunătățirea practicilor agricole pentru ridicarea producției, elaborarea unor politici zonale de marketing și de accesare pe alte piețe; 5. Crearea de servicii agricole (veterinare, prestări servicii, etc.); 6. Crearea de noi ateliere de producere a unor produse tradiționale: scaune din lemn curbat, mic mobilier, împletituri, cuverturi și carpete, haine de port popular s.a.. 	<ol style="list-style-type: none"> 1. Practicarea agriculturii de subzistență ca urmare a rezistenței populației la schimbare; 2. Promovarea pe piața a produselor din sectoarele „tradiționale” care nu ating standardele (UE); 3. Accent pe importurile de produse alimentare, situație care periclitează valorificarea produselor autohtone la prețuri eficiente (aducătoare de profit); 4. Trendul descendent al potențialului agricol al comunei, cât și al productivității din acest sector; 5. Insuficienta informare și educare a populației pentru dezvoltarea durabilă a agriculturii, protecția mediului; 6. Nerevenirea populației tinere plecate în mediul urban și în străinătate.

Comuna GALAȚII BISTRIȚEI	STRATEGIA DE DEZVOLTARE LOCALĂ 2021-2027	Ediția 1
		Revizia 0
		Pag. 188/310
		Exemplar 1

3.6. Analiza SWOT a economiei

Puncte tari	Puncte slabe
<ol style="list-style-type: none"> 1. Vechi tradiții în prelucrarea unor resurse locale (cherestea, piele , lână, apicultura, s.a.); 2. Tradiție în prelucrarea unor resurse locale; 3. Exploatare forestiere; 4. Potențial de dezvoltare a agroturismului; 5. Existența în zona a unor societăți comerciale și persoane fizice autorizate active. 	<ol style="list-style-type: none"> 1. Resurse financiare locale insuficiente, investiții autohtone foarte mici; 2. Orientarea cu precădere către comerțul din alimentația publică: magazine alimentare si baruri; 3. Tendințe monoeconomice - principalele activități se concentreaza in principal doar pe prelucrarea lemnului, a lanii și a pielii de oaie; 4. Infrastructură necorespunzătoare, absența alimentării cu apă, a canalizării, a gazului metan, limitele telefoniei fixe reprezintă o frână; 5. Activitatea redusă de marketing a societăților comerciale coroborat cu investiții reduse ale administrației locale în zonă; 6. Folosirea unor tehnologii vechi (meșteșuguri), cu productibilitate și eficiență economică scăzută.
Oportunități	Amenințări
<ol style="list-style-type: none"> 1. Existența resurselor locale, puțin sau necorespunzător valorificate până în prezent; 	<ol style="list-style-type: none"> 1. Prelungirea crizei economico-financiară la nivel mondial, care duce la scăderea portofoliului de comenzi,

Comuna GALAȚII BISTRIȚEI	STRATEGIA DE DEZVOLTARE LOCALĂ 2021-2027	Ediția 1
		Revizia 0
		Pag. 189/310
		Exemplar 1

<p>2. Utilizarea programelor de finanțare ale Uniunii Europene, atât pentru mediul rural cât și pentru IMM-uri;</p> <p>3. Înființarea de microintreprinderi pentru prelucrarea resurselor și produselor existente în comună;</p> <p>4. Promovarea produselor tradiționale locale;</p> <p>5. Colaborare zonală în cadrul Grupului de Acțiune Locală;</p> <p>6. Dezvoltarea economiei rurale și creșterea productivității în sectorul agricol;</p> <p>7. Accesarea programelor guvernamentale în derulare de susținere a mediului rural.</p>	<p>pe întreg lanțul furnizori - consumatori, cu efectele sale;</p> <p>2. Lipsa de receptivitate a populației locale la programele de finanțare;</p> <p>3. Lipsa de receptivitate și flexibilitate la cerințele pieței;</p> <p>4. Izolarea unor sate care poate conduce la depopularea acestora.</p> <p>5. Lipsa culturii antreprenoriale;</p> <p>6. Lipsa capitalului de susținere a activităților economice;</p> <p>7. Legislația în continuă schimbare;</p> <p>8. Oferte de creditare greu accesibile;</p> <p>9. Interesul scăzut al investitorilor pentru începerea afacerilor în comună, datorită infrastructurii sociale neadecvate, raportat la potențialul comunei;</p> <p>10. Migrația forței de muncă tinere spre zone mai atractive din punct de vedere economic;</p> <p>11. Riscul ca firmele din comună să nu facă față competiției pe piața unică.</p>
--	---

Comuna GALAȚII BISTRIȚEI	STRATEGIA DE DEZVOLTARE LOCALĂ 2021-2027	Ediția 1
		Revizia 0
		Pag. 190/310
		Exemplar 1

3.7. ANALIZA SWOT a turismului

Puncte tari	Puncte slabe
<ol style="list-style-type: none"> 1. Așezare geografică propice dezvoltării turismului rural; 2. Mediul natural favorabil drumețiilor, weekend-urilor și / sau „vacanțelor la țară”; 3. Habitat rural bine conservat; 4. Păstrarea patrimoniului cultural; 5. Existența unor lăcașe de cult: biserici, 6. Existența și pastrarea tradițiilor; 7. Ospitalitatea tradițională cu gastronomia specifică; 8. Potențialul peisagistic deosebit; 9. Diversitatea florei și faunei; 10. Climat blând, mediul aproape nepoluat; 11. Potențial pentru dezvoltarea turismului rural. 	<ol style="list-style-type: none"> 1. Resurse financiare locale insuficiente; 2. Lipsa investiții autohtone și / sau străine; 3. Lipsa pregătirea profesională de calitate în domeniul serviciilor turistice; 4. Absența unei strategii locale pentru zone de agrement; 5. Lipsa unor acțiuni concentrate în sensul schimbărilor de mentalitate privind turismul rural (întocmirea proiectelor, accesarea fondurilor, calitatea serviciilor); 6. Lipsa firmelor agroturistice autorizate; 7. Lipsa unui „brand” local.
Oportunități	Amenințări
<ol style="list-style-type: none"> 1. Realizarea unor investiții în spații de cazare; 2. Realizarea unor investiții în agrement (trasee turistice pentru drumeții, trasee pentru ATV-uri și biciclete, dezvoltarea turismului ecvestru etc.); 	<ol style="list-style-type: none"> 1. Legislație în continuă modificare; 2. Mentalități de indiferență față de mediu în general și față de patrimoniul turistic în special;

Comuna GALAȚII BISTRIȚEI	STRATEGIA DE DEZVOLTARE LOCALĂ 2021-2027	Ediția 1
		Revizia 0
		Pag. 191/310
		Exemplar 1

<p>3. Înființarea unor pensiuni agroturistice;</p> <p>4. Înființarea unui centru de informații turistice în zonă;</p> <p>5. Valorificarea potențialului turistic al zonei;</p> <p>6. Utilizarea programelor de finanțare ale Uniunii Europene,</p> <p>7. Amenajarea unor case de vacanță în parteneriat public – privat.</p>	<p>3. Poluarea mediului prin practicarea unui turism „neecologic” din partea unor vizitatori;</p> <p>4. Slabă infrastructură de bază: apă/apă uzată, gaz metan, drumuri comunale etc.;</p> <p>5. Preluarea unor „importuri” în locul tradițiilor (Valentine`s Day vs. Dragobete);</p> <p>6. Irosirea șansei de accesare a fondurilor europene.</p>
--	--

Comuna GALAȚII BISTRIȚEI	STRATEGIA DE DEZVOLTARE LOCALĂ 2021-2027	Ediția 1
		Revizia 0
		Pag. 192/310
		Exemplar 1

PARTEA IV - PLANUL LOCAL DE ACȚIUNE

România ca parte a Uniunii Europene dar și într-o competiție directă pe piața globală are o singură șansă să se păstreze competitivă și anume să aplice politici publice pentru o dezvoltare durabilă. Rezultatul acestor acțiuni este statornicirea unei noi paradigme de dezvoltare prin confluența factorilor economici, sociali și de mediu.

Planul local de acțiune este instrumentul prin care informațiile și concluziile din capitolele anterioare se transformă într-un set de măsuri pentru a fi implementate în comunitatea locală.

Modul de construcție al planului local de acțiune este:

Viitorul nostru comun a oferit prima definiție acceptată a dezvoltării durabile ca fiind „o dezvoltare care satisface nevoile generației actuale fără a compromite șansele viitoarelor generații de a-și satisface propriile nevoi”. Conceptul de dezvoltare durabilă reprezintă rezultatul unei abordări integrate a factorilor politici și decizionali, în care protecția mediului și creșterea economică pe termen lung sunt considerate complementare și reciproc dependente.

Planul local de acțiune respectă strategia județului Bistrița-Năsăud 2014-2020, conform dictonului „sa gândim global și să acționăm local”.



Comuna GALAȚII BISTRIȚEI	STRATEGIA DE DEZVOLTARE LOCALĂ 2021-2027	Ediția 1
		Revizia 0
		Pag. 193/310
		Exemplar 1

4.1. VIZIUNEA SI OBIECTIVELE STRATEGIEI 2021 - 2027

Viziunea strategiei de dezvoltare durabilă :

Asigurarea unui climat de stabilitate și predictibilitate în dezvoltarea comunității prin atragerea tuturor factorilor interesați astfel încât comuna GALAȚII BISTRIȚEI să devină un model de dezvoltare durabilă și echilibrată, ținând cont de crearea și susținerea unui mediu economic social, competitiv, stabil, sănătos și diversificat care să asigure creșterea economică continuă și creșterea calității vieții cetățenilor comunei.

4.2. OBIECTIVUL GENERAL

Dezvoltarea sau regenerarea unei așezări rurale este determinată semnificativ de schimbările care se produc în structura economiei locale, în structura populației și în cultura comunitară. Pe de altă parte, dezvoltarea comunității este substanțial influențată de aplicarea unui management adecvat și axat pe trei ținte principale : dezvoltarea infrastructurii și asigurarea accesului la infrastructura, protecția mediului ambiant și diminuarea sărăciei. Totodată , dezvoltarea comunității trebuie să țină cont de caracterul limitat al resurselor (de capital uman, natural și financiar) ce împiedică o autoritate publică să gestioneze toate problemele comunității , precum și de alocarea echilibrată a acestora.

Autoritatea publică trebuie să evalueze permanent oportunitatea realizării unei investiții, nu numai în raport cu resursele sale financiare prezente, dar și cu cele viitoare , precum și cu opțiunile populației, astfel încât această autoritate să încurajeze responsabilitatea comunitară și individuală, precum și parteneriatul în realizarea unui proiect de dezvoltare locală.

Obiectivul general al strategiei este de a îmbunătăți atractivitatea Comunei GALAȚII BISTRIȚEI prin creșterea competitivității economice, a calității serviciilor oferite și satisfacției cetățenilor privind calitatea vieții în mediul rural.

Comuna GALAȚII BISTRIȚEI	STRATEGIA DE DEZVOLTARE LOCALĂ 2021-2027	Ediția 1
		Revizia 0
		Pag. 194/310
		Exemplar 1

Obiectivele principale ale dezvoltării comunei GALAȚII BISTRIȚEI constau în:

- Dezvoltarea infrastructurii de baza și asigurarea accesului neîngrădit al populației și agenților economici la această infrastructură (apă, canalizare, distribuție gaze, electricitate, cai de transport);
- Protecția mediului ;
- Reducerea sărăciei ;

Ținând cont de condițiile specifice ale zonei, în subsidiar obiectivelor generale, comuna GALAȚII BISTRIȚEI și propune totodata și își asuma responsabilitatea față de persoanele defavorizate.

Realizarea obiectivului general se întemeiază pe aplicarea unui management care să conducă la dezvoltare și/sau regenerare, iar politicile, planificarea strategică, precum și realizarea programelor și proiectelor se vor face cu respectarea următoarelor principii:

4.3. PRINCIPII PENTRU DEZVOLTARE DURABILĂ:

1. Dezvoltarea durabilă, astfel încât pe termen lung să se producă schimbări majore de cultură și atitudine în ceea ce privește utilizarea resurselor de către populație și operatorii economici;
2. Întărirea capacității instituționale: prin management eficient, definirea și structurarea serviciilor publice în raport cu resursele financiare actuale, cu obiectivele dezvoltării durabile, precum și cu doleanțele și cerințele comunității;
3. Realizarea programelor și proiectelor prin parteneriat public- privat;
4. Realizarea acelor programe și proiecte pe care sectorul privat nu le poate finanța;
5. Integrarea politicilor atât pe orizontală, pentru a se realiza un efect sinergic simultan între sectoare, cât și pe verticală, având în vedere corelarea și integrarea politicilor de dezvoltare a comunei cu politicile de dezvoltare ale județului și ale regiunii din care face parte;

Comuna GALAȚII BISTRIȚEI	STRATEGIA DE DEZVOLTARE LOCALĂ 2021-2027	Ediția 1
		Revizia 0
		Pag. 195/310
		Exemplar 1

6. Managementul resurselor, ce presupune integrarea fluxurilor de resurse energetice, materiale , financiare si umane, precum si integrarea fluxurilor de resurse energetice și materiale într-un ciclu natural;
7. Utilizarea mecanismelor de piața pentru a atinge ținta sustenabilității, respectiv emiterea de reglementări și funcționarea utilităților publice în sistem de piață, evaluarea investițiilor după criterii de mediu, luarea în considerare a problemelor de mediu la întocmirea bugetului local;
8. Fixarea regulilor de utilizare rațională a terenurilor pentru toate proiectele de dezvoltare in baza planului de urbanism general, ca instrument de planificare spațială;
9. Analiza capacității tehnice de execuție;
10. Evaluarea eficienței resurselor financiare si umane;
11. Evaluarea viabilității financiare a unui program sau proiect prin prisma veniturilor fiscale obținute;
12. Identificarea nevoilor comunității locale și a priorităților acesteia, corespondența între lansarea unui program sau proiect și nevoile comunității;
13. Evaluarea nevoilor familiilor sărace și a capacității primăriei de a asigura accesul acestora la locuri de muncă, servicii publice de baza, venit minim;
14. Protecția mediului;
15. Realizarea unui program sau proiect în parteneriat cu sectorul privat, ori realizarea unui program sau proiect de către sectorul privat, pentru a transfera costurile unei investiții, dacă există oportunitatea de a obține profituri viitoare;
16. Asigurarea publicitatii informațiilor cu impact in investitii (informatii topografice, informații statistice, regulamentul de urbanism, planul de urbanism general si planurile de urbanism zonal).

Comuna GALAȚII BISTRIȚEI	STRATEGIA DE DEZVOLTARE LOCALĂ 2021-2027	Ediția 1
		Revizia 0
		Pag. 196/310
		Exemplar 1

4.4. PRINCIPIILE DE REABILITARE a comunei GALAȚII BISTRIȚEI din punct de vedere urbanistic:

- Planificarea întregii zone de locuit a satelor va fi integrată, astfel încât să cuprindă clădiri/case de locuit, clădiri cu destinație comercială, școli și grădinițe, infrastructura edilitară necesară pentru nevoile zilnice ale rezidenților;
- Spațiile deschise vor avea un design care să încurajeze prezența rezidenților;
- Comunitățile vor respecta regulile de conservare a resurselor și de reducere a deșeurilor;
- Comunitățile vor utiliza în mod rațional resursele de apă.

4.5. OBIECTIVE SPECIFICE

- Sprijinirea activităților economice non-agricole;
- Creșterea veniturilor adiționale ale fermelor de subzistență și semi-subzistență din activități non-agricole;
- Crearea de locuri de muncă în satele aparținătoare comunei GALAȚII BISTRIȚEI;
- limitarea depopulării spațiului rural;
- Creșterea cifrei de afaceri în sectoarele economice;
- Dezvoltarea integrată a comunei în vederea dezvoltării durabile;
- Crearea de servicii pentru populația rurală;
- Dezvoltarea și modernizarea serviciilor publice, asigurarea cu servicii de gospodărie comunală în sistem centralizat (apă, canalizare, salubritatea localităților);
- Dezvoltarea turismului și agroturismului rural și promovarea antreprenoriatului;
- Creșterea ratei ocupării pe segmentul de vârstă 20 -64 ani în mediul rural;
- Reducerea ratei șomajului pe termen lung în mediul rural;
- Aducerea infrastructurii la standarde europene;
- Dezvoltarea resurselor umane și a mediului de afaceri;

Comuna GALAȚII BISTRIȚEI	STRATEGIA DE DEZVOLTARE LOCALĂ 2021-2027	Ediția 1
		Revizia 0
		Pag. 197/310
		Exemplar 1

- Crearea, îmbunătățirea și diversificarea infrastructurii turistice, a facilităților și atracțiilor turistice.

4.6. INDICATORI DE REZULTAT :

Nr. crt.	Indicator	Termen de realizare	Observație
1.	Creșterea satisfacției cetățenilor privind calitatea vieții în mediul rural;	2027	
2.	Creșterea conectivității cu mediul urban (rutier, feroviar și transport în comun);	2027	
3.	Creșterea gradului de acces la servicii publice de bază;	2027	
4.	Crearea de IMM-urilor în rural ;	2027	
5.	Creșterea producției și productivității agricole (t/ha);	2027	
6.	Creșterea ratei ocupării , reducerea ratei șomajului pe termen lung în mediul rural;	2027	
7.	Obiective de patrimoniu cultural și natural restaurate;	2027	
8.	Clădiri abandonate și areale părăsite reabilitate și puse în valoare;	2027	
9.	Târguri/ piețe comunale realizate/modernizate;	2027	
10.	Lungimea drumurilor reabilitate/ extinse ;	2027	

Comuna GALAȚII BISTRIȚEI	STRATEGIA DE DEZVOLTARE LOCALĂ 2021-2027	Ediția 1
		Revizia 0
		Pag. 198/310
		Exemplar 1

11.	Suprafață parcuri/ spații verzi create/ modernizate;	2027	
12.	Spații publice de recreere create/ modernizate;	2027	
13.	Protectia mediului prin colectare selectiva;	2027	
14.	Exploatații agricole create/modernizate;	2027	
15.	Suprafețe agricole care sa beneficiează de rețea de irigații ;	2027	
16.	Rețea de utilități extinsă/ modernizată (creșterea % de acoperire pentru alimentare cu apă, canalizare si gaze naturale, internet);	2027	
17.	Structuri agroturistice (cazare/ agreement) create/ modernizate;	2027	
18.	Infrastructuri pentru distribuția și comercializarea produselor agro-alimentare modernizate/extinse;	2027	
19.	Cursuri de formare profesională, de consiliere și consultanță agricolă ;	2027	
20.	Servicii de informare/asistență privind atragerea de fonduri europene, nerambursabile și managementul proiectelor;	2027	
21.	Forme asociative create;	2027	
22.	Lucrări de de îmbunătățiri funciare și de pregătire a terenurilor degradate pentru activități agricole;	2027	
23.	Programe de sprijinire a tinerilor fermieri și a fermierilor;	2027	

Comuna GALAȚII BISTRIȚEI	STRATEGIA DE DEZVOLTARE LOCALĂ 2021-2027	Ediția 1
		Revizia 0
		Pag. 199/310
		Exemplar 1

24.	Utilaje agricole achiziționate;	2027	
25.	Creșterea numărului de manifestații și evenimente artistice și culturale:	2027	
26.	Creșterea și diversificarea ofertei de activități de agrement în spațiul rural;	2027	
27.	Creșterea numărului de activități distractive și creative;	2027	
28.	Încurajarea expresiei artistice în spațiile publice;	2027	
29.	Creșterea numărului de festivaluri;	2027	
30.	Dezvoltarea infrastructurii de cazare și adaptarea acesteia conform cererilor turistilor;	2027	
31.	- Biblioteci dotate/ reabilitate;	2027	
32.	Cămine culturale/ case de cultură modernizate/ extinse;	2027	
33.	Crearea unor facilități noi de petrecere a timpului liber;	2027	
34.	Baze sportive create/ modernizate;	2027	
35.	Spații publice de recreere create în mediul rural;	2027	
36.	Branduri turistice create.	2027	

Comuna GALAȚII BISTRIȚEI	STRATEGIA DE DEZVOLTARE LOCALĂ 2021-2027	Ediția 1
		Revizia 0
		Pag. 200/310
		Exemplar 1

4.7.1. OPERAȚIUNI/ACȚIUNI PROPUSE: HARD

- Modernizarea vetrei satului si a zonei centrale;
- Restaurarea, conservarea și consolidarea obiectivelor de patrimoniu și transformarea funcțională a caselor vechi, abandonate si punerea lor în valoare;
- Sprijinirea modernizării târgurilor si piețelor comunale;
- Modernizarea si extinderea rețelelor de drumuri din interiorul comunei, a drumurilor comunale, vicinale, precum și a drumurilor agricole și forestiere;
- Amenajarea de parcuri și spații verzi;
- Modernizarea si extinderea rețelei de depozite speciale de colectare, distribuție si valorificare a produselor agricole;
- Introducerea/ extinderea rețelei de utilități (apă, canalizare, gaz, electricitate) și telecomunicații (internet) în mediul rural;
- Îmbunătățirea valorificării pădurilor prin: refacerea/ extinderea pădurilor, achiziția de echipamente; Investiții pentru îmbunătățirea procesării produselor agricole și forestiere și realizarea de produse cu valoare adăugată ridicată;
- Modernizarea și/sau re tehnologizarea lucrărilor de desecare și drenaj și de corectare a torenților situați pe fondul agricol;
- Sprijinirea dezvoltării turismului în mediul rural, prin crearea/ modernizarea structurilor de cazare și de agrement;
- Dezvoltarea infrastructurii existente pentru distribuția și comercializarea produselor agro-alimentare (piețe agroalimentare);
- Modernizarea, extinderea și dotarea bibliotecii din comună;
- Modernizarea si extinderea rețelelor de cămine culturale din mediul rural;

Comuna GALAȚII BISTRIȚEI	STRATEGIA DE DEZVOLTARE LOCALĂ 2021-2027	Ediția 1
		Revizia 0
		Pag. 201/310
		Exemplar 1

- Înființarea, amenajarea spațiilor publice de recreere pentru populația rurală (parcuri, spații de joacă pentru copii, terenuri de sport, piste de biciclete);
- Conservarea patrimoniului și a obiectivelor turistice naturale;
- Reabilitarea, modernizarea și dotarea aferentă a muzeelor și altor așezăminte culturale, în vederea promovării patrimoniului cultural imaterial;
- Crearea/ modernizarea/ extinderea infrastructurii de cazare și de agrement turistic de toate tipurile;
- Valorificarea potențialului turistic prin: marcaje, amenajare de trasee și refugii ;
- Amenajarea infrastructurii pentru practicarea turismului de aventură;
- Construirea/ modernizarea căilor de acces la principalele obiective turistice.

4.7.2. OPERAȚIUNI/ACȚIUNI PROPUSE: SOFT

- Îmbunătățirea serviciilor de bază în mediul rural: educație, sănătate, social;
- Programe de instruire și conversie profesională a locuitorilor din mediul rural;
- Programe de voluntariat împreună cu Școala și Consiliul Local;
- Sprijinirea constituirii formelor asociative în agricultură;
- Dezvoltarea și promovarea produselor tradiționale și/ sau ecologice și crearea unor branduri locale și regionale;
- Creșterea competitivității produselor agricole și agro-alimentare și implementarea standardelor europene de calitate;
- Sprijinirea accesului producătorilor locali în calitate de furnizori pentru marile târguri regionale și naționale;

Comuna GALAȚII BISTRIȚEI	STRATEGIA DE DEZVOLTARE LOCALĂ 2021-2027	Ediția 1
		Revizia 0
		Pag. 202/310
		Exemplar 1

- Îmbunătățirea furnizării de informații, prin utilizarea acestor rețelelor existente: administrația publică locală, asociații de producători, grupurile de acțiune locală;
- Dezvoltarea unor rețelele specifice de consiliere și consultanță în domeniul agricol și atragerea de fonduri europene nerambursabile;
- Crearea unui mecanism permanent de informare cu privire la prețurile produselor și mărfurilor, atât din piața județeană/regională cât și din piețele cu care există relații comerciale;
- Sprijin pentru activități de marketing și promovare pe plan național și internațional a produselor agricole/ agroalimentare locale;
- Încurajarea și promovarea meșteșugurilor tradiționale;
- Formare profesională pentru îmbunătățirea managementului exploatațiilor agricole;
- Sprijin pentru dezvoltarea tinerilor fermieri (training, consultanță, sprijin financiar, etc.);
- Încurajarea utilizării sustenabile a terenurilor din comună;
- Încurajarea luării de măsuri împotriva secetei/inundațiilor și a altor fenomene de risc climatic.
- Sprijinirea manifestațiilor culturale care promovează valorile autentice;
- Promovarea și sprijinirea evenimentelor culturale locale și județene;
- Crearea unor branduri culturale și turistice proprii;
- Elaborarea de studii și analize privind turismul și cultura în Comuna GALAȚII BISTRIȚEI;

Comuna GALAȚII BISTRIȚEI	STRATEGIA DE DEZVOLTARE LOCALĂ 2021-2027	Ediția 1
		Revizia 0
		Pag. 203/310
		Exemplar 1

- Înființarea unor asociații / clustere pentru promovarea și dezvoltarea turismului, a culturii și a artei;
- Exploatarea și dezvoltarea tipurilor de turism cu potențial: ecoturism și turism activ, etc.;
- Formarea profesională a personalului care activează în domeniul turismului, în vederea creșterii numărului de persoane care vizitează comuna;
- Realizarea de acorduri și parteneriate cu operatorii de turism străini;
- Crearea și valorificarea unor circuite turistice tematice și a unor produse turistice cu specific local.

4.8. DOMENII MAJORE DE INTERVENȚIE:

Strategia de dezvoltare a comunei GALAȚII BISTRIȚEI 2021 – 2027, cuprinde următoarele domenii majore de intervenție:

- 1) Infrastructură și mediul înconjurător
- 2) Agricultură, dezvoltare rurală și turism
- 3) Economie și mediul de afaceri
- 4) Capacitate administrativă
- 5) Social, Voluntariat și Resurse Umane
- 6) Educație, cultură și sport.

Comuna GALAȚII BISTRIȚEI	STRATEGIA DE DEZVOLTARE LOCALĂ 2021-2027	Ediția 1
		Revizia 0
		Pag. 204/310
		Exemplar 1

4.9. PROIECTE INTEGRATE

În cadrul strategiei de dezvoltare a județului Bistrița-Năsăud au fost o serie de proiecte integrate care ulterior au fost aprobate de către Consiliul Județean Bistrița-Năsăud în Programul cadru de implementare a Strategiei de dezvoltare a județului Bistrița-Năsăud.

Conform proiectului, autoritățile administrației publice locale vor iniția și implementa următoarele activități: a) Organizarea grupurilor de lucru aferente celor șapte subzone strategice de lucru sub coordonarea a câte unui președinte de grup pentru fiecare subzonă, pentru a stabili modul de lucru și responsabilitățile specifice aferente fiecărui proiect integrat și tuturor subproiectelor aferente, **b) Includerea proiectelor teritoriale integrate în strategiile locale**; c) Includerea proiectelor teritoriale integrate în Planurile Urbanistice Generale și actualizarea corespunzătoare a Regulamentelor Locale de Urbanism; d) Includerea proiectelor teritoriale integrate în Planul de Amenajare a Teritoriului Județului Bistrița-Năsăud; e) Elaborarea Planurilor Urbanistice Zonale aferente subproiectelor componente ale proiectelor teritoriale integrate, f) Organizarea de întâlniri de lucru pentru a stabili prioritizarea proiectelor aflate în responsabilitatea subzonelor specifice, g) Identificarea amplasamentelor, asigurarea documentelor privind proprietatea asupra terenurilor; h) Pregătirea Studiilor de Fezabilitate, Documentațiilor de Avizare a Lucrărilor de Intervenție și Proiectelor Tehnice, după caz, în vederea elaborării cererilor de finanțare; i) Promovarea proiectelor strategice către: ministerele de resort, Autoritățile de Management relevante, Agenția de Dezvoltare a Regiunii Nord-Vest și regiunile vecine în vederea pregătirii pentru finanțare a proiectelor specifice.

Viziunea dezvoltării strategice a Județului Bistrița-Năsăud până în 2025 se bazează pe abordarea integrată și personalizată pe zone de dezvoltare, pe transformarea în avantaj competitiv a potențialului industrial dar și agricol, pe reindustrializare specializată diversificată, pe valorificarea mai inteligentă a resurselor naturale, culturale și istorice din județ care au caracter de unicat pe plan național și internațional, pe motivarea și dezvoltarea coerentă a resursei umane existente și atragerea de resursă umană înalt calificată, pe calificare și recalificare eficace, pe punerea unui accent permanent la nivelul

Comuna GALAȚII BISTRIȚEI	STRATEGIA DE DEZVOLTARE LOCALĂ 2021-2027	Ediția 1
		Revizia 0
		Pag. 205/310
		Exemplar 1

administrației publice, agenților economici din industrie, agricultură și turism pe creativitate și inovare, pe comunicare și colaborare, pe clusterizarea și diversificarea inteligentă a sectorului industrial și agricol specific județului, inclusiv pe furnizarea de produse proprietare sofisticate – cu valoare adăugată ridicată și cu caracteristici unice, pe aplicarea fermă a unui întreg cadru de măsuri și mecanisme de incluziune socială, de protejare a mediului înconjurător, inclusiv pe orientarea adecvată a activităților sociale și economice din județ, pe încurajarea competiției (competiției pe elemente de diferențiere și colaborării pe proiecte de interes larg) între administrațiile publice locale.

4.9.1. Proiect integrat 1 – BIOPOLIS ȘIEU– Zona Sud - Est

Titlu proiect integrat	Constituire pol zonal de creștere economică Șieu și dezvoltarea industriei agro-alimentare		
Zona strategică de dezvoltare	Sud-Est		
UAT-uri acoperite	Șieu		
Domeniul din strategie	X	Dezvoltare economică inteligentă	Valorizarea inteligentă a tradițiilor și valorilor
	X	Dezvoltare durabilă	X Conectivitate sporită
Obiectivul major	Valorizarea producției agrozootehnice și creșterea valorii adăugate prin intermediul industriei alimentare		
Scurtă descriere a lanțului valorii [100-300 cuvinte]	<p>1). Identificarea materiei prime agro-zootehnice și a productivității disponibile cu potențial de prelucrare în industria alimentară.</p> <p>2). Stabilirea locației parcului agroindustrial în cadrul zonei, a planului de dezvoltare și profilul acestuia. 3). Înființarea unor unități de colectare și sortare și depozitară primară a produselor agricole în teritoriu.</p> <p>4). Creșterea valorii adăugate la produsele agroalimentare și creșterea competitivității unităților agroindustriale în cadrul parcului prin procesarea avansată și diversificată a produselor, crearea unor produse tradiționale și dezvoltarea și certificarea unor brand-uri locale (produs în Bistrița-Năsăud) prin colaborarea cu universități de profil pentru creație, cercetare-dezvoltare, transfer tehnologic și fundamentarea procesului de inovare.</p> <p>5). Dezvoltarea lanțurilor scurte de colectare – procesare – desfacere prin inițierea unor parteneriate între producătorii agricoli locali și zonali, unitățile agroindustriale de producție din incinta parcului și unități de desfacere a produselor agroalimentare pentru fluidizarea procesului de producție-desfacere și reducerea costurilor producător-</p>		

Comuna GALAȚII BISTRIȚEI	STRATEGIA DE DEZVOLTARE LOCALĂ 2021-2027	Ediția 1
		Revizia 0
		Pag. 206/310
		Exemplar 1

	<p>consumator.</p> <p>6). Extinderea rețelei de distribuție și desfacere a produselor agroalimentare prin stabilirea unui parteneriat de colaborare cu polul de creștere Bistrița și alte unități și piețe la nivel județean, regional și național (internațional pentru produsele tradiționale).</p> <p>7). Asigurarea necesarului de resursă umană în cadrul parcului agroindustrial prin calificarea și recalificarea forței de muncă (reconversie profesională) fără loc de muncă în meseriile specifice industriilor de procesare materie primă agricolă în parteneriat cu licee tehnologice și școli profesionale specializate în industrie alimentară și alte unități de training specializat.</p> <p>8). Amenajarea și regularizarea văilor hidrografice din zonă în vederea eliminării riscului de inundații și valorificarea superioară a resurselor de apă: - râul Șieu între localitățile Sebiș și Beclean</p>
Coordonator general	Cluster-ul agroindustrial Bistrița-Năsăud
Titlu sub-proiect specific	Identificarea materiei prime agro-zootehnice și a productivității disponibile cu potențial de prelucrare în industria alimentară
Obiective specifice sub-proiect	Evaluarea și identificarea exploatațiilor agricole de tip ferme de animale, exploatații pomicole și areale cu fructe de pădure, fânețe (plante medicinale, apicultură) Stabilirea tipologiei materiilor prime disponibile, cantități, producții și posibilități de creștere a acestora Stabilirea gradului de viabilitate a exploatațiilor agricole
Coordonator sub-proiect specific	GAL Rurals Valea Șielului
Parteneri locali/județeni	APIA Bistrița- Năsăud DADR Bistrița-Năsăud Consiliile locale Oficul de Cadastru și Publicitate imobiliară Camera de Comerț, Industrie și Agricultură din Bistrița-Năsăud Asociația Patronatelor din Industria Agroalimentară Asociația Crescătorilor de Animale Consiliul Județean Bistrița-Năsăud Ocoalele silvice
Parteneri din afara județului	Universitatea de Științe Agricole și Medicină Veterinară din Cluj-Napoca ROMSILVA
Indicatori de rezultat [output]	Număr de producători identificați pe fiecare domeniu de activitate agricolă Volumul total al producției agricole

Comuna GALAȚII BISTRIȚEI	STRATEGIA DE DEZVOLTARE LOCALĂ 2021-2027	Ediția 1
		Revizia 0
		Pag. 207/310
		Exemplar 1

	Potențialul de dezvoltare al producției agricole specifice Tipologia resurselor agricole existente
Indicatori de impact [outcome]	Identificarea premiselor pentru dezvoltarea industriei alimentare Stabilirea profilului parcului agroindustrial și a capacității de producție a unităților Identificarea deficiențelor din zonă și posibilitățile de ameliorare ale acestora
Grupurile țintă vizate	Întreprinzători privați Consiliile locale Ocoalele silvice Alți proprietari de terenuri
Buget estimat [RON]	1 mil. RON
Surse de finanțare	Surse proprii Surse alternative prin parteneriate cu instituții de cercetare
Perioada probabilă de derulare	2015-2016
Precondiții pentru a începe	Elaborare Plan de Amenajare a Teritoriului Județean Bistrița-Năsăud (PATJ BN)
Titlu sub-proiect specific	Stabilirea locației parcului agroindustrial în cadrul zonei, a planului de dezvoltare și profilul acestuia
Obiective specifice sub-proiect	Identificarea amplasamentului (propunere: Șieu) – amplasamentul trebuie localizat în afara inravilanului, fără a periclita extinderea ulterioară a acestuia și includerea nucleului industrial existent Delimitarea amplasamentului și zonificarea funcțională a parcului – delimitarea unui perimetru suficient de mare încât în incinta acestuia să fie posibilă amplasarea unităților de producție, spațiilor de depozitare, platformelor de încărcare-descărcare, aleilor de acces, infrastructurilor conexe utilităților publice, cu respectarea POT specific zonelor industriale
	Propunere profil parc: industria lactatelor, carne și conserve din carne, marochinărie și pielărie, conserve legume și fructe de pădure, ceaiuri și fructe uscate, rafinare alcool cereale, rafinare ulei floarea soarelui și rapiță, lacuri și vopsele bazate pe uleiuri vegetale, vinificație și coniacuri Completarea unităților de producție din incinta parcului cu ramuri conexe în vederea asigurării procesării materiei prime în circuit închis (ex. unitate de producere ambalaje, etichete în amonte de lanțul de producție) Conectarea amplasamentului la infrastructura edilitară (apă, canalizare, curent electric, stație de epurare proprie, gaz — realizarea unei aducțiuni de gaz pe valea Șieului) Conectarea amplasamentului parcului agroindustrial la infrastructura de transport rutieră și

Comuna GALAȚII BISTRIȚEI	STRATEGIA DE DEZVOLTARE LOCALĂ 2021-2027	Ediția 1
		Revizia 0
		Pag. 208/310
		Exemplar 1

	feroviară prin drum de exploatare industrial – racordare în DJ154 Atragerea investitorilor prin promovarea unor pachete de facilități oferite de către parcul agroindustrial Șieu Înființare unitate de management al parcului și subordonarea acesteia consiliului județean Bistrița-Năsăud
Coordonator sub-proiect specific	Cluster-ul agroindustrial Bistrița-Năsăud
Parteneri locali/județeni	Consiliul Local Șieu Camera de Comerț și Industrie Bistrița-Năsăud Consiliul Județean Bistrița-Năsăud Întreprinzători privați în domeniul industriei alimentare Direcția Județeană de Drumuri și Poduri Agenția Județeană de Mediu AQUABIS SA Agenția de Cadastru și Publicitate Imobiliară
Parteneri din afara județului	SC TRANSGAZ SN CFR TRANSELECTRICA SA Ministerul Economiei Ministerul Transporturilor
Indicatori de rezultat [output]	Structura funcțională și suprafața parcului agroindustrial Planul de afaceri Pachetul de facilități oferite potențialilor investitori Racorduri la infrastructura edilitară Structura de management a parcului
Indicatori de impact [outcome]	Concentrarea în cadrul localității Șieu și relocalizarea industriei agroalimentare în zona rurală Crearea premiselor apariției și dezvoltării polului de creștere de rang zonal Șieu Justificarea necesității realizării aducțiunii de gaz metan pe valea Șieului Echilibrarea distribuției teritoriale a polilor de creștere la nivelul județului Stimularea dezvoltării activităților agricole de producție în zona Sud-Est prin apariția unităților de procesare a materiilor prime

Comuna GALAȚII BISTRIȚEI	STRATEGIA DE DEZVOLTARE LOCALĂ 2021-2027	Ediția 1
		Revizia 0
		Pag. 209/310
		Exemplar 1

	<p>Valorificarea superioară a forței de muncă din comunitățile locale din zona învecinată</p> <p>Reducerea ratei șomajului pe plan local</p> <p>Creșterea productivității activităților economice</p> <p>Stimularea dezvoltării învățământului vocațional și profesional în zonă</p> <p>Atragerea investitorilor și investițiilor în cadrul zonei și a județului</p>
Grupurile țintă vizate	<p>Fermierii din zonă</p> <p>Proprietarii de terenuri din zonă</p> <p>Întreprinzătorii economici din zonă</p>
Buget estimat [RON]	1 mil. RON
Surse de finanțare	<p>POR (Programul Operațional Regional) – AP 1, AP 2</p> <p>POC (Programul Operațional Competitivitate) – AP 1</p> <p>POIM</p> <p>COSME</p> <p>Surse proprii</p> <p>Surse alternative prin parteneriate cu instituții de cercetare</p>
Perioada probabilă de derulare	2016-2018
Precondiții pentru a începe	<p>Să existe Cluster-ul agroindustrial Bistrița-Năsăud</p> <p>Să existe PATJ Bistrița-Năsăud</p> <p>Toate proiectele anterioare să fie lansate</p>
Titlu sub-proiect specific	Înființarea unor unități de colectare, sortare și depozitară primară a produselor agricole în teritoriu
Obiective specifice sub-proiect	<p>Identificarea amplasamentelor pentru construcția unităților conform cu disponibilitatea și specificul resurselor</p> <p>Racordarea unităților la utilități publice (electricitate, apă, canalizare, drum de acces)</p> <p>Dimensionarea și stabilirea profilului unităților</p> <p>Stabilirea soluțiilor tehnologice în conformitate cu profilul produselor</p>
Coordonator sub-proiect specific	Cluster-ul agroindustrial Bistrița-Năsăud
Parteneri locali/județeni	<p>Consiliile locale</p> <p>Liga Asociațiilor Producătorilor Agricoli</p> <p>Ocoalele silvice</p> <p>Agenții economici din parcul agroindustrial DADR Bistrița-Năsăud</p> <p>Camera de Comerț și Industrie din Bistrița-Năsăud</p> <p>Consiliul Județean Bistrița-Năsăud</p>

Comuna GALAȚII BISTRIȚEI	STRATEGIA DE DEZVOLTARE LOCALĂ 2021-2027	Ediția 1
		Revizia 0
		Pag. 210/310
		Exemplar 1

Parteneri din afara județului	Liga Asociațiilor Producătorilor Agricoli din România Autoritatea Națională Sanitar Veterinară și pentru Siguranța Alimentelor Direcția Fitosanitară și pentru Selecția Vegetală Universitatea de Științe Agricole și Medicină Veterinară Cluj-Napoca Universitatea Tehnică din Cluj-Napoca
Indicatori de rezultat [output]	Număr unități de colectare, sortare, depozitare nou înființate
Indicatori de impact [outcome]	Stimularea producției și extinderea exploatațiilor agricole Diminuarea pierderilor datorate perisabilității produselor agricole primare Asigurarea cu materie primă pe durata întregului an a unităților de procesare și piețelor de desfacere Atragerea producătorilor din alte zone pentru depozitarea produselor
	Rol de actor în lanțul scurt de producție – aprovizionare – procesare (poate dimensiona producția agricolă, poate regla prețul materiei prime) Valorificarea forței de muncă locale (locuri de muncă)
Grupurile țintă vizate	Agenții economici care se vor stabili în parc care pot contribui la decizia localizării Producătorii locali
Buget estimat [RON]	2 mil. RON
Surse de finanțare	PNDR (Planul Național pentru Dezvoltare Rurală) – M04 Surse proprii
Perioada probabilă de derulare	2016-2018
Precondiții pentru a începe	Toate proiectele anterioare să fie lansate Stabilirea profilului economic al unităților de procesare din parcul agroindustrial
Titlu sub-proiect specific	<i>Creșterea valorii adăugate la produsele agroalimentare și creșterea competitivității unităților agroindustriale în cadrul parcului prin procesarea avansată și diversificată a produselor, crearea unor produse tradiționale și dezvoltarea și certificarea unor brand-uri locale (produs în Bistrița-Năsăud) prin colaborarea cu universități de profil pentru creație, cercetare-dezvoltare, transfer tehnologic și fundamentarea procesului de inovare</i>
Obiective specifice sub-proiect	Dezvoltarea competențelor în procesare diversificată și avansată a produselor agroalimentare Specializarea producției industriale pe componente de nișă (subcomponente ale industriei alimentare) Dezvoltarea portofoliului de produse tradiționale/diversificate din carne, lapte, fructe, fructe de pădure prin conservare și prelucrare în industria alimentară Certificarea proceselor de producție ale unităților de procesare Crearea și promovarea brand-ului local pentru unele produse tradiționale sau inovative Protecția și distribuția proprietății intelectuale

Comuna GALAȚII BISTRIȚEI	STRATEGIA DE DEZVOLTARE LOCALĂ 2021-2027	Ediția 1
		Revizia 0
		Pag. 211/310
		Exemplar 1

	Dezvoltarea sistemului de producție în circuit închis prin încheierea unor parteneriate între unitățile de producție și procesare din incinta parcului inclusiv din ramurile conexe ale industriei agroalimentare Dezvoltarea unui parteneriat cu polul de creștere economică Bistrița
Coordonator sub-proiect specific	Cluster-ul agroindustrial Bistrița-Năsăud
Parteneri locali	Agenții economici care își desfășoară activitatea în parc Camera de Comerț și Industrie și Agricultură din Bistrița-Năsăud Asociația Produs în Bistrița-Năsăud Autorități de inspecție și certificare a produselor din industria alimentară
Parteneri din afara județului	Universitatea de Științe Agricole și Medicină Veterinară din Cluj-Napoca Autorități de inspecție și certificare a produselor din agricultură Firme specializate în marketing
Indicatori de rezultat [output]	Portofoliul de produse și documentația tehnică a procesului de producție Documentația pentru brevetare la OSIM Modelul de afaceri și procesul de producție
Indicatori de impact [outcome]	Valorificarea superioară a resurselor agricole din zonă Diversificarea producției din industria alimentară Stimularea producției și procesării produselor din materia primă locală Valorificarea integrată a materiilor prime prin procesarea avansată și diversificarea produselor agroalimentare Creșterea numărului de angajați în domeniul prelucrării produselor agroalimentare Extinderea pieței de desfacere a produselor agroalimentare diversificate la nivel regional, județean, internațional
Grupurile țintă vizate	Agenții economici din incinta parcului
Buget estimat [RON]	5 mil. RON
Surse de finanțare	POR (Programul Operațional Regional) – AP 1, AP 2 Surse proprii Surse alternative prin parteneriate cu instituții și asociații de profil
Perioada probabilă de derulare	2018-2020
Precondiții pentru a începe	Toate proiectele anterioare să fie lansate

Comuna GALAȚII BISTRIȚEI	STRATEGIA DE DEZVOLTARE LOCALĂ 2021-2027	Ediția 1
		Revizia 0
		Pag. 212/310
		Exemplar 1

Titlu sub-proiect specific	Dezvoltarea lanțurilor scurte de colectare – procesare – desfacere prin inițierea unor parteneriate între producătorii agricoli locali și zonali, unitățile agroindustriale de producție din incinta parcului și unități de desfacere a produselor agrolimentare pentru fluidizarea procesului de producție-desfacere și reducerea costurilor producător-consumator
Obiective specifice sub-proiect	Identificarea producătorilor locali cu capacitate de producție și colectare materie primă agrolimentară Identificarea locațiilor pentru amplasarea unor unități proprii de desfacere a produselor Realizarea acordului de parteneriat cu producătorii locali, întreprinzătorii privați pentru procesare produse semifinite și finite, ambalarea produselor, livrarea și distribuția pentru desfacerea și vânzarea acestora pe piețele locale și județene Inițierea altor acorduri de parteneriat pentru crearea lanțurilor de desfacere scurte la nivel regional
Coordonator sub-proiect specific	Cluster-ul agroindustrial Bistrița-Năsăud
Parteneri locali	Întreprinzători privați în domeniul agricol și industrie agrolimentară Camera de Comerț și Industrie din Bistrița-Năsăud Firme de consultanță și intermediere din județ
Parteneri din afara județului	Firme de consultanță și intermediere din afara județului Universitatea Babeș-Bolyai din Cluj-Napoca Rețele de supermarket-uri (Cora, Kaufland, Auchan, Selgros, Metro, Billa, Carrefour, etc.)
Indicatori de rezultat [output]	Numărul de parteneriate dezvoltate Numărul de contracte comerciale încheiate Numărul de unități de desfacere locale și județene
Indicatori de impact [outcome]	Valorificarea superioară și integrată a producției din zonă Stimularea productivității și competitivității producătorilor Reducerea timpilor de depozitare a mărfurilor Reducerea pierderilor datorate perisabilității produselor Fluidizarea procesului de producție-desfacere Reducerea costurilor producător-consumator
Grupurile țintă vizate	Întreprinzători privați din domeniul agroindustrial
Buget estimat [RON]	1 mil. RON

Comuna GALAȚII BISTRIȚEI	STRATEGIA DE DEZVOLTARE LOCALĂ 2021-2027	Ediția 1
		Revizia 0
		Pag. 213/310
		Exemplar 1

Surse de finanțare	PNDR (Programul Național pentru Dezvoltare Rurală) – M04, M09, M16 Cooperare POR (Programul Operațional Regional) – AP 2 Surse proprii
Perioada probabilă de derulare	2018-2020
Precondiții pentru a începe	Toate proiectele anterioare să fie lansate
Titlu sub-proiect specific	<i>Extinderea rețelei de distribuție și desfacere a produselor agroalimentare prin stabilirea unui parteneriat de colaborare cu polul de creștere Bistrița și alte unități și piețe la nivel județean, regional și național (internațional pentru produsele tradiționale)</i>
Obiective specifice sub-proiect	Realizarea acordului de parteneriat cu polul de creștere economică Bistrița pentru distribuția și desfacerea produselor pe piața urbană Identificarea piețelor de desfacere la nivel regional și național Desfacere produse agroalimentare pe piața regională și națională prin inițierea de acorduri pentru vânzarea produselor cu marile lanțuri de supermarket-uri la nivel regional și național Identificarea piețelor naționale și internaționale de desfacere a produselor Extindere pe piața internațională pentru produsele tradiționale locale în țările Uniunii Europene
Coordonator sub-proiect specific	Cluster-ul agroindustrial Bistrița-Năsăud
Parteneri locali	Camera de Comerț și Industrie din Bistrița-Năsăud Firmă de consultanță și intermediere din județ
Parteneri din afara județului	Universitatea Babeș-Bolyai din Cluj-Napoca Ministerul Afacerilor Externe Ministerul Economiei
Indicatori de rezultat [output]	Acordul de parteneriat cu polul de creștere economică Bistrița Numărul de contracte comerciale încheiate între parcul agroindustrial și marile supermarket-uri și alți agenți economici la nivel regional și național Numărul de piețe de desfacere la export Nivelul comenzilor
Indicatori de impact [outcome]	Stimularea producției industriale în cadrul parcului Diversificarea producției industriale în cadrul parcului Stimularea producției în cadrul unităților agrozootehnice Creșterea nivelului de dezvoltare economică
Grupurile țintă vizate	Agenții economici din incinta parcului agroindustrial
Buget estimat [RON]	5 mil. RON

Comuna GALAȚII BISTRIȚEI	STRATEGIA DE DEZVOLTARE LOCALĂ 2021-2027	Ediția 1
		Revizia 0
		Pag. 214/310
		Exemplar 1

Surse de finanțare	PNDR (Planul Național pentru Dezvoltare Rurală) – M16 Cooperare COSME POR (Programul Operațional Regional) – AP 2
Perioada probabilă de derulare	2018-2020
Precondiții pentru a începe	Toate sub-proiectele anterioare să fie lansate
Titlu sub-proiect specific	<i>Asigurarea necesarului de resursă umană în cadrul parcului agroindustrial prin calificarea și recalificarea forței de muncă (reconversie profesională) fără loc de muncă în meseriile specifice industriilor de procesare materie primă agricolă în parteneriat cu licee tehnologice și școli profesionale specializate în industrie alimentară și alte unități de training specializat</i>
Obiective specifice sub-proiect	Dezvoltarea competențelor profesionale în domeniul industriei agroalimentare (subramuri specifice și complementare) prin specializarea populației școlare în școli vocaționale și licee de profil Dezvoltarea unor programe de reconversie profesională a persoanelor active (șomeri și persoane din categorii defavorizate) Dezvoltarea infrastructurii de formare a deprinderilor practice (unități locale de colectare, depozitare și procesare primară) în cadrul teritoriului de implementare a proiectului Acorduri de parteneriat cu întreprinderile de colectare, procesare și producție agroalimentară pentru practica elevilor din școli vocaționale și licee de profil pentru efectuarea practicii de specialitate și instruire pentru trecerea de la teorie la practică Stabilirea de parteneriate cu universități tehnice, artă și design pentru certificarea competențelor avansate și transfer de soluții inovative în domeniu
Coordonator sub-proiect specific	Inspectoratul școlar Bistrița-Năsăud
Parteneri locali	AJOFM Bistrița Școala de Arte și Meserii Șieu Liceul Tehnologic Agricol Bistrița Consiliile locale Asociații profesionale
Parteneri din afara județului	Universitatea de Științe Agricole și Medicină Veterinară și Cluj-Napoca Universitatea Tehnică din Cluj-Napoca
Indicatori de rezultat [output]	Număr de programe de studiu înființate în cadrul școlilor vocaționale și liceelor de profil Număr de șomeri instruiți prin programe de reconversie profesională

Comuna GALAȚII BISTRIȚEI	STRATEGIA DE DEZVOLTARE LOCALĂ 2021-2027	Ediția 1
		Revizia 0
		Pag. 215/310
		Exemplar 1

Indicatori de impact [outcome]	Calificarea și valorificarea forței locale de muncă locale și județene în vederea integrării acestora în industria agroalimentară Reducerea ratei șomajului în cadrul comunității locale beneficiare Creșterea calității vieții
Grupurile țintă vizate	Șomerii cu studii primare și medii Populația școlară din liceu Instituțiile de învățământ vocațional și liceal
Buget estimat [RON]	2 mil. RON
Surse de finanțare	PNDR (Planul Național pentru Dezvoltare Rurală) – M01, M02 POCU (Programul Operațional Capital Uman) – AP 2, AP 6 Surse proprii
Perioada probabilă de derulare	2016-2020
Precondiții pentru a începe	Nu există
Titlu sub-proiect specific	Amenajarea și regularizarea văilor hidrografice din zonă în vederea eliminării riscului de inundații și valorificarea superioară a resurselor de apă: - râul Șieu între localitățile Sebiș și Beclean
Obiective specifice sub-proiect	Elaborare proiect tehnic Regularizare curs hidrografic Construire diguri de protecție și consolidare maluri Amenajare instalații hidraulice tradiționale (mori, vâltori, pive etc) în vederea creșterii atractivității turistice și conservării meșteșugurilor
Coordonator sub-proiect specific	Administrația Bazinală de Apă Someș-Tisa
Parteneri locali	Agenția de Protecția Mediului (APM) Bistrița-Năsăud Inspectoratul pentru Situații de Urgență (ISU) Bistrița-Năsăud Consiliul Județean Bistrița-Năsăud Consiliile Locale Șieu, Mărișelu, Șieu Măgheruș, Șintereag, Șieu Odorhei
Parteneri din afara județului	Ministerul Mediului, Apelor și Pădurilor Universitatea Tehnică din Cluj-Napoca Hydroconstrucția SA
Indicatori de rezultat [output]	Număr km albie regularizată Număr km diguri de protecție

Comuna GALAȚII BISTRIȚEI	STRATEGIA DE DEZVOLTARE LOCALĂ 2021-2027	Ediția 1
		Revizia 0
		Pag. 216/310
		Exemplar 1

	execuții Număr localități protejate de inundații		
	Număr instalații hidraulice amenajate		
Indicatori de impact [outcome]	Eliminarea riscului de producere a inundațiilor Creșterea atractivității turistice a văii Ilișua		
Grupurile țintă vizate	Comunitățile locale din zonă		
Buget estimat [RON]	20 mil. RON		
Surse de finanțare	POIM (Programul Operațional Infrastructură Mare) – AP 4 Surse proprii		
Perioada probabilă de derulare	2016-2020		
Precondiții pentru a începe	Elaborare PATJ județ Bistrița-Năsăud		
Bugetul total estimat cumulativ [RON]	37 mil. RON [8,5 mil. EURO]		
Persoana de contact	Nume, prenume		
	Instituție		
	Telefon		E-mail

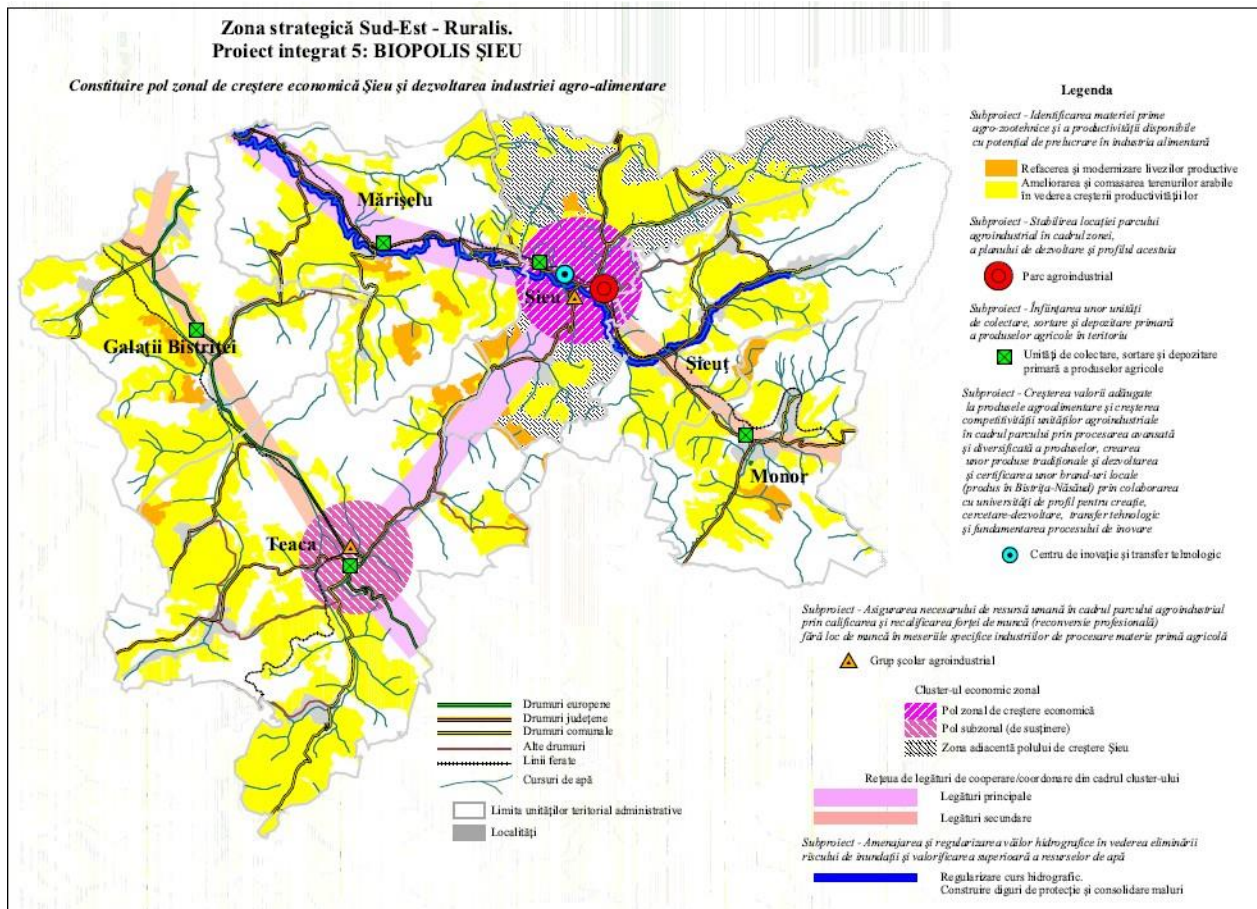

Comuna GALAȚII BISTRIȚEI	STRATEGIA DE DEZVOLTARE LOCALĂ 2021-2027	Ediția 1
		Revizia 0
		Pag. 218/310
		Exemplar 1

4.9.2.Proiect integrat 2 - INTEGRARIS – Zona Sud- Est

Titlu proiect integrat	Dezvoltare agricolă integrată		
Zona strategică de dezvoltare	Sud-Est		
UAT-uri acoperite	Teaca, Galații Bistriței, Monor, Mărișelu, Șieu, Șieui		
Domeniul din strategie	X	Dezvoltare economică inteligentă	Valorizarea inteligentă a tradițiilor și valorilor
	X	Dezvoltare durabilă	X Conectivitate sporită
Obiectivul major	Punerea în valoare a potențialului de producție agricolă în cadrul zonei		
Scurtă descriere a lanțului valorii[100-300 cuvinte]	<p>1). Elaborarea cadastrului agricol, finalizarea punerii în posesie a proprietăților și elaborarea studiului privind amenajarea agricolă a teritoriului.</p> <p>2). Regularizarea Văii Șieului și amenajarea unor sisteme locale de irigație pentru susținerea activității agricole (legumicole, pomicole, viticole, ferme zootehnice).</p> <p>3). Înființarea unei rețele de perdele de protecție silvică cu scop de ameliorare a scurgerii hidrice și a elementelor microclimatice – completarea carcasei ecologice a teritoriului.</p> <p>4). Înființarea unor centre zonale de reproducere și furnizare a materialului săditor și reproductiv (vegetal și animalier).</p> <p>5). Înființarea și dezvoltarea unei rețele zonale de centre comunale de consultanță, training și asistență tehnică în domeniul agricol.</p> <p>6). Înființare centre comunale de mecanizare.</p> <p>7). Crearea unui centru expozițional polivalent zonal pentru: promovarea raselor de animale cu potențial de producție ridicat și prezervarea raselor autohtone, modele de microferme, asigurare de consultanță pentru constituire a microfermelor, asigurarea creditării pentru cofinanțarea proiectelor și constituirea unei burse zonale pentru administrarea activităților agrozootehnice.</p> <p>8). Constituirea și dezvoltarea exploatațiilor agro-zootehnice specializate semiintensive prin atragerea investițiilor private și publice, prin asocierea fermierilor în grupuri de producători sau asociații familiale și susținerea cultivării soiurilor locale și creșterii raselor locale de animale.</p> <p>9). Înființare unități de colectare, sortare și depozitare a produselor agricole primare.</p> <p>10). Refacerea plantațiilor legumicole, viticole, pomicole, cerealiere existente și ameliorarea pășunilor și fânețelor.</p> <p>11). Creșterea conectivității și accesibilității în cadrul zonei și cu teritoriul regional prin dezvoltarea infrastructurii de comunicare fizice și digitale (online) pentru stimularea dezvoltării agricole în zonă.</p>		

Comuna GALAȚII BISTRIȚEI	STRATEGIA DE DEZVOLTARE LOCALĂ 2021-2027	Ediția 1
		Revizia 0
		Pag. 219/310
		Exemplar 1

Coordonator general	Cluster agrozootehnic de Câmpie
Titlu sub-proiect specific	Elaborarea cadastrului agricol, finalizarea punerii în posesie a proprietăților și elaborarea studiului privind amenajarea agricolă a teritoriului
Obiective specifice sub-proiect	Elaborarea cadastrului agricol Finalizarea punerii în posesie a proprietăților Elaborarea studiului privind amenajarea agricolă a teritoriului din zonă și corelarea acestuia cu resursele pedoclimatice
Coordonator sub-proiect specific	OCPI Bistrița-Năsăud
Parteneri locali/județeni	Agenția Națională de Îmbunătățiri Funciare – Filiala Județeană Bistrița-Năsăud Oficiul Județean de Cadastru, Geodezie și Cartografie Bistrița-Năsăud Consiliile Locale DADR Bistrița-Năsăud APDRP Bistrița-Năsăud APIA Bistrița-Năsăud Consiliul Județean Bistrița-Năsăud
Parteneri din afara județului	Oficiul de Studii Pedologice și Agrochimice Cluj/Mureș Ministerul Agriculturii și Dezvoltării Rurale Agenția Națională de Cadastru și Publicitate Imobiliară Universitatea de Științe Agricole și Medicină Veterinară din Cluj-Napoca Firme de consultanță și măsurători cadastrale
Indicatori de rezultat [output]	Număr UAT-uri cu cadastru agricol implementat Plan de amenajare agricolă a teritoriului finalizat Finalizarea procedurii de punere în posesie a terenurilor agricole
Indicatori de impact [outcome]	Crearea cadrului legal pentru implementarea măsurilor de dezvoltare agricolă Crearea premiselor pentru amenajarea judicioasă a exploatațiilor agricole Punerea corectă în valoare a resurselor funciare Crearea premiselor pentru circulația terenurilor prin vânzare-cumpărare și constituirea exploatațiilor agricole mari Elaborarea cadrului pentru practicarea agriculturii conform cu cerințele agrotehnice moderne
Grupurile țintă vizate	UAT-urile din cadrul zonei (Teaca, Galații Bistriței, Monor, Mărișelu, Șieu, Șieut) Proprietarii de terenuri agricole
Buget estimat [RON]	3 mil. RON

Comuna GALAȚII BISTRIȚEI	STRATEGIA DE DEZVOLTARE LOCALĂ 2021-2027	Ediția 1
		Revizia 0
		Pag. 220/310
		Exemplar 1

Surse de finanțare	POR (Programul Operațional Regional) – AP 11 Surse proprii
Perioada probabilă de derulare	2016-2018
Precondiții pentru a începe	Să fie lansat programul național de implementare a cadastrului Finalizarea litigiilor în instanță cu privire la punerea în posesie a terenurilor agricole
Titlu sub-proiect specific	Regularizarea Văii Șieului și amenajarea unor sisteme locale de irigație pentru susținerea activității agricole (legumicole, pomicole, viticole, ferme zootehnice)
Obiective specifice sub-proiect	Regularizarea Văii Șieului pentru prevenirea inundațiilor, alunecărilor de teren și amenajarea unei salbe de acumulări de apă (iazuri) cu funcție complexă (pentru preluarea debitelor mari, rezervă de apă, alimentarea localităților, rezerve de apă pentru sisteme locale de irigație, funcție piscicolă și de agrement) - propuneri: 1. Iazul
	Șieuț (aval de localitatea Șieuş); 2. Iazul Șieu (aval de localitatea Șieu); 3. Iazul Bârla (aval de localitatea Bârla); 4. Iazul Măgurele (aval de localitatea Măgurele); 5. Iazul Domnești (aval de localitatea Domnești) Corelarea înființării sistemelor de irigație cu nevoile de irigare și disponibilitatea debitelor Stabilirea cotelor de apă disponibile pentru beneficiari Stabilirea soluției tehnice de captare și aducțiune a apei în cadrul exploatațiilor agricole Amenajarea unor sisteme de irigații locale și a stațiilor de pompare pentru irigarea culturilor specifice din cadrul Văii Șieului Amenajarea unor sisteme locale de alimentare cu apă a localităților Contractarea serviciilor de irigație de către beneficiari Popularea unităților lacustre cu puiet pentru nevoi piscicole (propunere: fitofagi) Amenajarea unităților lacustre pentru agrement, pescuit sportiv și turism de week-end Amenajarea malurilor Văii Șieului împotriva eroziunii și decolmatarea albiei Amenajare instalații hidraulice cu rol decorativ în vederea creșterii atractivității turistice
Coordonator sub-proiect specific	Cluster agrozootehnic de Câmpie
Parteneri locali/județeni	Agenția de protecție a Mediului Bistrița-Năsăud Administrația Bazinală de Apă Someș-Tisa Agenția Națională de Îmbunătățiri Funciare – Filiala Județeană Bistrița-Năsăud Inspectoratul Județean pentru Situații de

Comuna GALAȚII BISTRIȚEI	STRATEGIA DE DEZVOLTARE LOCALĂ 2021-2027	Ediția 1
		Revizia 0
		Pag. 221/310
		Exemplar 1

	<p>Urgență</p> <p>Consiliul Județean Bistrița-Năsăud</p> <p>Consiliile locale</p> <p>DADR Bistrița-Năsăud</p>
Parteneri din afara județului	<p>Agenția Națională pentru Pescuit și</p> <p>Acvacultură Agenția Națională de</p> <p>Îmbunătățiri Funciare</p> <p>Universitatea de Științe Agricole și Medicină Veterinară Cluj-Napoca</p> <p>Universitatea Tehnică din Cluj-Napoca</p>
Indicatori de rezultat [output]	<p>Număr sisteme locale de irigație înființate</p> <p>Suprafață teren agricol irigat prin sisteme locale</p> <p>Număr beneficiari racordați la sistemul de irigație</p> <p>Număr stații de epurare și de tratare a apei nou înființate</p> <p>Număr localități dotate cu sisteme locale de alimentare cu apă</p> <p>Număr de unități lacustre (iazuri) nou amenajate pentru furnizare apă pentru irigații, alimentarea localităților, agrement și pescuit sportiv</p> <p>Număr ferme piscicole nou înființate</p> <p>Număr kilometri de albie regularizată</p> <p>Număr instalații hidraulice amenajate</p>
Indicatori de impact [outcome]	<p>Reducerea incidenței inundațiilor</p> <p>Valorificarea superioară a debitelor de apă disponibile</p> <p>Susținerea dezvoltării și creșterea productivității agricole pe Valea Șieului</p> <p>Diminuarea efectelor negative ale secetei asupra exploatațiilor</p> <p>Oportunitatea recoltării multiple/posibilitatea înființării mai multor culturi agricole în cadrul sezonului agricol</p> <p>Diversificarea paletei de culturi agricole</p> <p>Asigurarea necesarului de apă pentru alimentarea localităților în sistem centralizat</p> <p>Crearea oportunităților pentru dezvoltarea pisciculturii și a pescuitului sportiv</p> <p>Crearea premiselor pentru dezvoltarea activităților turistice de week-end cu profil piscicol</p> <p>Ameliorarea caracteristicilor microclimatului și completarea rețelei ecologice județene cu componentă hidrică pentru susținerea biodiversității specifice de tip faună acvapiscicolă,</p>

Comuna GALAȚII BISTRIȚEI	STRATEGIA DE DEZVOLTARE LOCALĂ 2021-2027	Ediția 1
		Revizia 0
		Pag. 222/310
		Exemplar 1

	avifaună și vegetație hidrofilă Creșterea atractivității turistice a zonei
Grupurile țintă vizate	Administrațiile locale Proprietarii de terenuri
Buget estimat [RON]	20 mil. RON
Surse de finanțare	PNDR (Planul Național pentru Dezvoltare Rurală) – M04, M06, M07 POR (Programul Operațional Regional) – AP 7 POIM (Programul Operațional Infrastructură Mare) – AP 4, AP 6 Surse proprii
Perioada probabilă de derulare	2015-2020
Precondiții pentru a începe	Elaborare Plan de Amenajare a Teritoriului Județean (PATJ BN) Finalizarea studiului de amenajare agricolă a teritoriului Studiu de fezabilitateProiect tehnic Avize
Titlu sub-proiect specific	Înființarea unei rețele de perdele de protecție silvică cu scop de ameliorare a scurgerii hidrice și a elementelor microclimatice – completarea carcasei ecologice a teritoriului
Obiective specifice sub-proiect	Identificarea amplasamentelor pretabil pentru înființarea rețelei de perdele silvice Stabilirea compoziției arboricole a rețelei de protecție în conformitate cu încadrarea bioedafică în cadrul zonei Pregătirea materialului săditor în cadrul pepinierelor existente sau nou înființate în acest sens Stabilirea statutului juridic al terenurilor propuse pentru înființare a perdelelor silvice și achiziționarea unor noi terenuri cu această destinație Plantarea perdelelor de protecție silvică în perioadele optime acestei activități Întreținerea perdelelor de protecție silvică până la momentul atingerii vârstei de 5-8 ani (vârsta autosusținerii) Stabilirea administratorilor perdelelor de protecție silvică
Coordonator sub-proiect specific	ROMSILVA

Comuna GALAȚII BISTRIȚEI	STRATEGIA DE DEZVOLTARE LOCALĂ 2021-2027	Ediția 1
		Revizia 0
		Pag. 223/310
		Exemplar 1

Parteneri locali/județeni	<p>Agenția Națională de Îmbunătățiri Funciare – Filiala Județeană</p> <p>Bistrița-Năsăud Consiliile locale</p> <p>Ocoalele silvice locale</p> <p>Proprietarii de terenuri</p>
Parteneri din afara județului	<p>Ministerul Mediului și Pădurilor</p> <p>Institutul de Cercetări și Amenajări Silvice (ICAS) Universitatea Transilvania din Brașov</p>
	<p>Agenția Națională de Îmbunătățiri Funciare</p>
Indicatori de rezultat [output]	<p>Elaborarea studiului de fezabilitate</p> <p>Numar puieti produși în cadrul pepinierelor silvice destinate plantării Suprafață plantată cu pierdele silvice (ha)</p>
Indicatori de impact [outcome]	<p>Ameliorarea condițiilor biopedoclimatice din zonă Creșterea productivității la hectar</p> <p>Fortificarea carcasei ecologice din zonă</p> <p>Producere de biomasă pentru nevoile populației și a economiei locale Crearea premiselor pentru reproducerea biodiversității și a fondului cinegetic</p> <p>Extinderea bazei de producție a fructelor de pădure prin introducerea unor arbusti fructiferi în cadrul pierdelelor silvice</p> <p>Extinderea bazei melifere din zonă prin introducerea unor esențe melifere (tei, salcâm, etc) în cadrul plantațiilor silvice</p> <p>Reducerea sau stoparea proceselor de eroziune a solului de suprafață și adâncime Reducerea efectelor secetei și creșterea surplusului de umiditate a solului</p> <p>Creșterea grosimii statului de zăpadă și protecția eficientă a culturilor de toamnă pe perioada iernii</p>
Grupurile țintă vizate	<p>Administrațiile locale Proprietarii de terenuri</p>
Buget estimat [RON]	2 mil. RON
Surse de finanțare	<p>PNDR (Planul Național pentru Dezvoltare Rurală) – M08</p> <p>Surse proprii</p>
Perioada probabilă de derulare	2015-2020

Comuna GALAȚII BISTRIȚEI	STRATEGIA DE DEZVOLTARE LOCALĂ 2021-2027	Ediția 1
		Revizia 0
		Pag. 224/310
		Exemplar 1

Precondiții pentru a începe	Elaborare Plan de Amenajare a Teritoriului Județean (PATJ BN) Finalizarea studiului de amenajare agricolă a teritoriului Studiu de fundamentare privind înființarea și amenajarea perdelelor silvice
Titlu sub-proiect specific	Înființarea unor centre zonale de reproducere și furnizare a materialului săditor și reproductiv (vegetal și animalier)
Obiective specifice sub-proiect	Definirea necesarului de material săditor pentru întreținerea curentă, regenerarea și extinderea plantațiilor pomicole, viticole și legumicole Identificarea soiurilor autohtone viabile pentru producția din zonă (pomicole, viticole și legumicole) Amenajarea unor loturi de producție semințe de origine controlată Înființarea unui centru zonal (pepinieră și seră) de reproducere a materialului săditor (pomicol, legumicol și horticol), selecție și distribuție semințe și îngrășăminte chimice pentru fermieri Înființare unitate de reproducere a materialului săditor pentru plantarea perdelelor de protecție silvică Înființare centru zonal de selecție animale și însămânțări artificiale Înființare centru zonal de creștere a puietului piscicol Deschiderea unui magazin de prezentare și desfacere în cadrul fiecărui centru zonal
Coordonator sub-proiect specific	Cluster agrozootehnic de Câmpie
Parteneri locali/județeni	Consiliile locale DADR Bistrița- Năsăud Stațiunea de Cercetare-Dezvoltare pentru Pomicultură Bistrița (SCDP) Direcția Sanitar-Veterinară Bistrița- Năsăud Oficiul pentru Ameliorare și Reproducție în Zootehnie Bistrița-Năsăud Direcția Fitosanitară Bistrița-Năsăud ROMSILVA
Parteneri din afara județului	Universitatea de Științe Agricole și Medicină Veterinară din Cluj-Napoca Agenția Națională pentru Ameliorare și Reproducție în Zootehnie Liga Asociațiilor Producătorilor Agricoli din România Autoritatea Națională Sanitar Veterinară și pentru Siguranța Alimentelor Direcția Fitosanitară și pentru Selecția Vegetală Agenția Națională pentru Pescuit și Acvacultură

Comuna GALAȚII BISTRIȚEI	STRATEGIA DE DEZVOLTARE LOCALĂ 2021-2027	Ediția 1
		Revizia 0
		Pag. 225/310
		Exemplar 1

Indicatori de rezultat [output]	Centru zonal (pepinieră și seră) de reproducere a materialului săditor (pomicol, legumicol și horticol) Unitate de reproducere a materialului săditor pentru plantarea perdelelor de protecție silvică Centru zonal de selecție animale și însămânțări artificiale Centru zonal de reproducere a puietului piscicol Magazine de prezentare și desfacere în cadrul fiecărui centru zonal
Indicatori de impact [outcome]	Acoperirea permanentă a necesarului de material săditor la nivel zonal Dezvoltarea unor soiuri adaptate condițiilor locale (în parteneriat cu centrul de cercetare-dezvoltare din Bistrița) Reintroducerea în exploatațiile pomicole a unor soiuri vechi tradiționale Optimizarea procesului de achiziționare-plantare a materialului săditor pentru legumicultură Obținerea de semințe de calitate superioară și origine controlată Stoparea procesului de invazie cu soiuri invazive neadaptate la condițiile pedoclimatice ale Transilvaniei Reducerea costurilor de înființare ale exploatațiilor agricole
Grupurile țintă vizate	Fermierii
Buget estimat [RON]	2 mil. RON
Surse de finanțare	Surse proprii Surse alternative prin parteneriate cu asociații și întreprinderi de profil POR (Programul Operațional Regional) – AP 2 PNDR (Programul Național pentru Dezvoltare Rurală) – M02, M04
Perioada probabilă de derulare	2015-2020
Precondiții pentru a începe	Lansarea proiectului de dezvoltare agricolă integrată
Titlu sub-proiect specific	Înființarea și dezvoltarea unei rețele zonale de centre comunale de consultanță, training și asistență tehnică în domeniul agricol
Obiective specifice sub-proiect	Alegerea locației pentru amplasarea centrelor locale (la nivelul UAT-urilor) Stabilirea tipologiei de servicii posibil a fi prestate beneficiarilor (consultanță agricolă, management financiar, management proiecte de dezvoltare, constituire parteneriate, recalificare profesională, etc.) Construcția centrelor și definirea structurii departamentale (vor include: reprezentanți ai agenților județene DADR, APIA, Oficiul județean de îmbunătățiri funciare, birou juridic, departament recalificare, departament de

Comuna GALAȚII BISTRIȚEI	STRATEGIA DE DEZVOLTARE LOCALĂ 2021-2027	Ediția 1
		Revizia 0
		Pag. 226/310
		Exemplar 1

	<p>consiliere a fermierilor, consultanță și creditare, etc.,)</p> <p>Dotarea centrelor cu echipamente și personal calificat pentru consiliere/consultanță Achiziția de utilaje accesorii pentru asistență tehnică</p> <p>Înființarea unui departament de recalificare a populației locale (fermieri activi, șomeri și persoane din grupuri sociale defavorizate) în agricultură și zootehnie în cadrul centrului zonal în parteneriat cu instituții specializate, școli profesionale și universități de specialitate în agricultură și zootehnie</p> <p>Conceperea unor pachete educaționale privind reconversia forței de muncă activă în domeniul agro-zootehnic și organizarea periodică a cursurilor de instruire</p> <p>Crearea unui sistem de comunicare online pentru monitorizarea în timp real a activității din centrele locale și producătorii activi din cadrul zonei – înființare platformă online</p>
Coordonator sub-proiect specific	Cluster agrozootehnic de Câmpie
Parteneri locali/județeni	<p>Consiliile locale</p> <p>DADR Bistrița- Năsăud</p> <p>APDRP Bistrița- Năsăud</p> <p>APIA Bistrița- Năsăud</p> <p>Școala de Arte și Meserii Șieu</p> <p>Întreprinzători privați în domeniul agrozootehnic</p> <p>AJOFM Bistrița</p> <p>Camera de Comerț și Industrie din Bistrița-Năsăud</p> <p>Agenția Națională de Îmbunătățiri Funciare – Filiala Bistrița- Năsăud</p> <p>Stațiunea de Cercetare-Dezvoltare pentru Pomicultură Bistrița (SCDP) Direcția Fitosanitară Bistrița- Năsăud</p> <p>Direcția Sanitar-Veterinară Bistrița-Năsăud</p> <p>Oficiul pentru Ameliorare și Reproducție în Zootehnie Bistrița-Năsăud</p>
Parteneri din afara județului	<p>Centrul pentru Formare Profesională și Dezvoltare Regională (CFPDR) Firme de consultanță, training și consiliere în domeniul agro-zootehnic</p> <p>Agenția Națională pentru Ameliorare și Reproducție în Zootehnie</p> <p>Autoritatea Națională Sanitar Veterinară și pentru Siguranța Alimentelor</p>

Comuna GALAȚII BISTRIȚEI	STRATEGIA DE DEZVOLTARE LOCALĂ 2021-2027	Ediția 1
		Revizia 0
		Pag. 227/310
		Exemplar 1

	<p>Direcția Fitosanitară și pentru Selecția Vegetală</p> <p>Liga Asociațiilor Producătorilor Agricoli din România</p> <p>Universitatea de Științe Agricole și Medicină Veterinară din Cluj-</p> <p>Napoca Ministerul Agriculturii și Dezvoltării Rurale</p>
Indicatori de rezultat [output]	<p>Număr specialiști angajați în cadrul centrului de consultanță, training și asistență tehnică</p> <p>Număr centre comunale de consultanță, training și asistență tehnică nou înființate în cadrul primăriilor</p> <p>Număr pachete de servicii de asistență tehnică și consultanță</p> <p>Program de reconversie, instruire și consiliere în domeniul agro-zootehnic</p> <p>Număr de fermieri activi instruiți (consiliați)</p> <p>Număr de șomeri instruiți</p> <p>Platformă online de comunicare operațională</p>
Indicatori de impact [outcome]	<p>Creșterea calității proceselor tehnologice în activitatea pomicolă, viticolă, legumicolă și zootehnică prin consultanță furnizată de personal specializat</p> <p>Creșterea nivelului de productivitate și îmbunătățirea calității activităților agro-zootehnice prin calificarea forței de muncă</p> <p>Atragerea tinerilor specializați în zonele rurale</p> <p>Stimularea fermierilor activi în eficientizarea activităților agricole</p>
Grupurile țintă vizate	<p>Populația de vârstă activă din comunitățile locale</p> <p>Șomeri cu studii primare și medii și persoane defavorizate [romi] din zonă</p> <p>Persoane active în agricultură (întreprinzători privați și grupurile de producători) în activități de producție cerealieră, pomicolă, legumicolă, viticolă și zootehnică</p>
Buget estimat [RON]	1 mil. RON
Surse de finanțare	<p>PNDR (Planul Național pentru Dezvoltare Rurală) – M06, M07, M02</p> <p>POCU (Programul Operațional Capital Uman) – AP 3, AP 2, AP 6</p> <p>Surse proprii</p>
Perioada probabilă de derulare	2015-2020
Precondiții pentru a începe	<p>Stabilirea cadrului legal de funcționare a centrului de consultanță și asistență tehnică</p> <p>Disponibilitatea instituțiilor de învățământ preuniversitar și universitar de profil de a organiza cursuri de calificare și recalificare a forței de muncă în domeniul agrozootehnic</p> <p>Disponibilitatea administrațiilor locale pentru dezvoltarea centrelor comunale</p>
Titlu sub-proiect specific	Înființare centre comunale de mecanizare
Obiective specifice sub-proiect	<p>Înființare unități de service și întreținere utilaje agricole fermieri</p> <p>Înființare unități cu echipamente și mașini agricole disponibile pentru închiriere sau prestări servicii</p> <p>Înființare stații PECO pentru alimentarea zonală a fermierilor cu</p>

Comuna GALAȚII BISTRIȚEI	STRATEGIA DE DEZVOLTARE LOCALĂ 2021-2027	Ediția 1
		Revizia 0
		Pag. 228/310
		Exemplar 1

	carburanți, uleiuri și piese de schimb Asigurare servicii de consultanță achiziție, exploatare și întreținere utilaje agricole Asigurare servicii de vânzări utilaje și echipamente exploatare agricolă
Coordonator sub-proiect specific	Cluster agrozootehnic de Câmpie
Parteneri locali	Consiliile locale Reprezentanți ai companiilor producătoare de utilaje agricole Consiliul Județean Bistrița-Năsăud PETROM – sucursala Bistrița-Năsăud APIA
Parteneri din afara județului	Ministerul Economiei și Industriilor Ministerul Agriculturii și Dezvoltării Rurale Asociația Producătorilor și Importatorilor de Mașini Agricole din România
Indicatori de rezultat [output]	Număr centre comunale înființate Număr acorduri și parteneriate încheiate între producătorii de utilaje și mașini agricole și centru Număr stații PECO agricole amenajate
Indicatori de impact [outcome]	Creșterea gradului de mecanizare a producției agricole Acoperirea necesarului cu mijloace mecanizate pentru micii producători
	Eficientizarea livrării carburanților și subvențiilor în teritoriu pentru mecanizarea agriculturii Creșterea gradului de înnoire a parcului de utilaje agricole Reducerea suprafețelor agricole pe unitate de mecanizare și executarea la timp a lucrărilor agrotehnice Echilibrarea costurilor de execuție a lucrărilor agrotehnice prin eliminarea monopolurilor locale existente Crearea premiselor pentru diversificarea culturilor agricole prin existența suportului agrotehnic specific
Grupurile țintă vizate	Producătorii și fermierii agricoli
Buget estimat [RON]	20 mil. RON
Surse de finanțare	Surse proprii Surse alternative prin parteneriate cu asociații și întreprinderi de profil POR (Programul Operațional Regional) – AP 2 PNDR (Programul Național pentru Dezvoltare Rurală) – M02, M04, M06, M07
Perioada probabilă de derulare	2015-2020
Precondiții pentru a începe	Lansarea proiectului de dezvoltare agricolă integrată
Titlu sub-proiect specific	Crearea unui centru expozițional polivalent zonal pentru: promovarea raselor de animale cu potențial de producție ridicat și prezervarea raselor autohtone, modele

Comuna GALAȚII BISTRIȚEI	STRATEGIA DE DEZVOLTARE LOCALĂ 2021-2027	Ediția 1
		Revizia 0
		Pag. 229/310
		Exemplar 1

	de microferme, asigurare de consultanță pentru constituire a microfermelor, asigurarea creditării pentru cofinanțarea proiectelor și constituirea unei burse zonale pentru administrarea activităților agrozootehnice
Obiective specifice sub-proiect	<p>Stabilirea locației pentru amplasarea centrului polivalent (proponere: Șieu)</p> <p>Stabilirea structurii funcționale a centrului polivalent: secțiune promovare rase locale de animale, secțiune modele ferme agro-zootehnice, secțiune bursă zonală agricolă, secțiune clubul agricultorilor, secțiune inventică în agricultură, secțiune transfer de know-how in domeniul agrozootehnic</p> <p>Construcția și amenajarea centrului – zonificarea funcțională</p> <p>Dotarea centrului cu echipamente și personal calificat pentru consiliere/consultanță Promovarea centrului în cadrul zonei prin intermediul consiliilor locale</p>
Coordonator sub-proiect specific	Cluster agrozootehnic de Câmpie
Parteneri locali	<p>Consiliile locale</p> <p>DADR Bistrița-Năsăud</p> <p>APDRP Bistrița-Năsăud</p> <p>APIA Bistrița-Năsăud</p> <p>Directia Sanitar-Veterinară Bistrița-Năsăud</p> <p>Oficiul pentru Ameliorare și Reproducție in Zootehnie Bistrița-Năsăud</p> <p>Camera de Comerț și Industrie Bistrița</p> <p>Grupurile de producători</p> <p>Fermieri și asociații de fermieri</p> <p>Centrul de consultanță și asistență tehnică</p> <p>Asociații ale producătorilor din agricultură și zootehnie</p>
Parteneri din afara județului	<p>Ministerul Agriculturii și Dezvoltării Rurale</p> <p>Universitatea de Științe Agricole și Medicină Veterinară din Cluj-Napoca</p> <p>Autoritatea Națională Sanitar-Veterinară și pentru Siguranța Alimentelor</p>
Indicatori de rezultat [output]	<p>Înființarea centrului</p> <p>Numărul de expoziții organizate</p> <p>Număr consultanțe prestate către beneficiari</p>

Comuna GALAȚII BISTRIȚEI	STRATEGIA DE DEZVOLTARE LOCALĂ 2021-2027	Ediția 1
		Revizia 0
		Pag. 230/310
		Exemplar 1

Indicatori de impact [outcome]	<p>Îmbunătățirea managementului microfermelor din zonă</p> <p>Încurajarea și susținerea modernizării microfermelor</p> <p>Facilitarea achizițiilor de utilaje, agregate și animale pentru constituirea și dezvoltarea microfermelor</p> <p>Rol educațional și formator pentru întreprinzătorii din zonă</p> <p>Transfer de know-how și facilitarea formării de parteneriate</p> <p>Crearea prin centru a unei imagini zonale a fermierilor/producătorilor agrozootehnici</p>
Grupurile țintă vizate	<p>Fermierii și grupurile de producători din zonă</p> <p>Producătorii de utilaje agrozootehnice</p> <p>Prestatori de servicii și produse specifice</p>
Buget estimat [RON]	3 mil. RON
Surse de finanțare	<p>PNDR (Planul Național pentru Dezvoltare Rurală) – M07, M02, M06, M17</p> <p>POR (Programul Operațional Regional) – AP 1</p> <p>Surse proprii</p>
Perioada probabilă de derulare	2015-2020
Precondiții pentru a începe	<p>Proiectele anterioare să fie lansate</p> <p>Să fie constituit cluster-ul agrozootehnic de câmpie</p>
Titlu sub-proiect specific	<p><i>Constituirea și dezvoltarea exploatațiilor agro-zootehnice specializate semiintensive prin atragerea investițiilor private și publice, prin asocierea fermierilor în grupuri de producători sau asociații familiale și susținerea cultivării soiurilor locale și creșterii raselor locale de animale</i></p>
Obiective specifice sub-proiect	<p>Evaluarea tipologiei și distribuției actuale în teritoriul terenurilor/exploatațiilor cerealiere, pomicole, viticole și legumicole, gradul de echipare cu infrastructură aferentă (terasamente, șpalieri, sisteme de irigație, platforme de depozitare, etc.)</p> <p>Evaluarea tipologiei și distribuției actuale în teritoriul fermelor zootehnice, gradul de echipare și calitatea șeptelului de animale (bovine, porcine, păsări și ovine)</p> <p>Identificarea amplasamentelor pretabile pentru dezvoltarea de noi exploatații (pentru cultura cerealelor, culturi speciale + plante tehnice) și elaborarea unor planuri de amenajare conform cu premisele existente</p> <p>Identificarea amplasamentelor pretabile pentru dezvoltarea de noi ferme și microferme în regim semiintensiv conform cu premisele existente: bovine – carne și lapte, porcine, păsări, ovine doar pentru îngrășat</p>

Comuna GALAȚII BISTRIȚEI	STRATEGIA DE DEZVOLTARE LOCALĂ 2021-2027	Ediția 1
		Revizia 0
		Pag. 231/310
		Exemplar 1

	<p>Creare grupuri de producători sau asociații de fermieri cu rol de creștere a productivității și valorificării eficiente a resurselor funciare și agrotehnice</p> <p>Organizarea exploatațiilor agricole (concesionare/închiriere terenuri arabile, pășuni și fânețe, reabilitarea terenurilor afectate de vegetație arbustivă, eroziune, etc.)</p> <p>Identificarea resurselor de apă și amenajarea acestora pentru nevoile de consum ale exploatațiilor agricole și microfermelor zootehnice</p> <p>Adaptarea tipurilor de culturi cerealiere, plante tehnice și alte culturi speciale în acord cu necesitățile prevăzute</p> <p>de bursa agricolă și cu condițiile specifice de mediu (grâu, rapiță, floarea soarelui, etc.)</p>
	<p>Dezvoltarea resursei viitoare a șeptelului local prin creșterea animalelor din rasa locală</p> <p>Obținerea avizelor de funcționare fitosanitare și sanitar-veterinare</p> <p>Înregistrarea proprietarilor de exploatații cerealiere, legumicole, pomicole, viticole și mixte în Registrul Agricol</p>
Coordonator sub-proiect specific	Cluster agrozootehnic de Câmpie
Parteneri locali/județeni	<p>Agentia Națională de Îmbunătățiri Funciare – Filiala Bistrița-Năsăud</p> <p>Oficiul pentru Ameliorare și Reproducție în Zootehnie Bistrița-Năsăud</p> <p>Stațiunea de Cercetare-Dezvoltare pentru Pomicultură Bistrița (SCDP) DADR Bistrița-Năsăud</p> <p>APDRP Bistrița-Năsăud</p> <p>APIA Bistrița-Năsăud</p> <p>Consiliile locale</p> <p>Direcția Fitosanitară Bistrița-Năsăud</p> <p>Direcția Sanitar-Veterinară Bistrița-Năsăud</p>
Parteneri din afara județului	<p>Liga Asociațiilor Producătorilor Agricoli din România</p> <p>Agentia Națională pentru Ameliorare și Reproducție în Zootehnie</p> <p>Autoritatea Națională Sanitar Veterinară și pentru Siguranța Alimentelor</p> <p>Direcția Fitosanitară și pentru Selecția Vegetală</p> <p>Universitatea de Științe Agricole și Medicină Veterinară din Cluj-Napoca</p>

Comuna GALAȚII BISTRIȚEI	STRATEGIA DE DEZVOLTARE LOCALĂ 2021-2027	Ediția 1
		Revizia 0
		Pag. 232/310
		Exemplar 1

Indicatori de rezultat [output]	<p>Număr exploatații cerealiere/pomicole/viticole/legumicole nou înființate</p> <p>Număr microferme zootehnice înființate</p> <p>Număr fermieri asociați/grupuri de producători nou înregistrați</p> <p>Număr angajați din comunitatea locală</p> <p>Suprafețe teren ameliorate și/sau introduse în exploatație</p> <p>Număr capete animale din rasa locală achiziționate</p> <p>Tipuri plante tehnice și speciale introduse în exploatație</p>
Indicatori de impact [outcome]	<p>Valorificarea superioară a terenurilor în pantă și/sau afectate de eroziune</p> <p>Valorificarea superioară a pajiștilor naturale</p> <p>Prezervarea și promovarea culturilor specifice (soiuri locale)</p> <p>Prezervarea și promovarea raselor locale de animale</p> <p>Efecte multiplicatoare pentru dezvoltarea industriei alimentare</p> <p>Susținerea micilor producători locali în regim de asociații familiale sau grupuri de producători</p> <p>Creșterea numărului de activi angajați în activități agricole</p> <p>Creșterea numărului de ferme și exploatații vegetale nou înființate</p> <p>Atragerea forței de muncă active din cadrul zonei spre activități agro-zootehnice și reducerea ratei șomajului</p> <p>Creșterea calității vieții</p>
Grupurile țintă vizate	<p>Deținătorii de terenuri agricole (pretabile pentru culturi cerealiere, legumicole, pomicole și viticole)</p> <p>Deținătorii de terenuri (pășuni și fânețe)</p> <p>Șomeri cu studii primare și medii</p> <p>Fermierii activi</p>
Buget estimat [RON]	5 mil. RON
Surse de finanțare	PNDR (Planul Național pentru Dezvoltare Rurală) – M04, M06, M07, M09, M10, M11, M16 Surse proprii
Perioada probabilă de derulare	2016-2020
Precondiții pentru a începe	<p>Înființarea cluster-ului agrozootehnic de Câmpie</p> <p>Finalizarea cadastrului agricol și a punerii în posesie a proprietăților</p> <p>Existența terenurilor pentru înființarea exploatațiilor</p> <p>Existența terenurilor pentru înființarea microfermelor și producția de furaje</p> <p>Sub-proiectul „Înființarea și dezvoltarea unei rețele zonale de centre comunale de consultanță, training și asistență tehnică în domeniul agricol” să fie lansat</p> <p>Finalizarea proiect de amenajare agricolă a teritoriului și PATJ</p>

Comuna GALAȚII BISTRIȚEI	STRATEGIA DE DEZVOLTARE LOCALĂ 2021-2027	Ediția 1
		Revizia 0
		Pag. 233/310
		Exemplar 1

Titlu sub-proiect specific	Înființare unități de colectare, sortare și depozitare a produselor agricole primare
Obiective specifice sub-proiect	Identificarea amplasamentelor pentru construcția unităților (silozuri cereale, depozite fructe și legume, depozite tutun, etc.) Dimensionarea unităților și stabilirea profilului tehnic Racordarea unităților la utilități publice (electricitate, apă, canalizare, acces auto) Înființare centru de colectare și prelucrare primară a lânii și peilor de animale
Coordonator sub-proiect specific	Cluster agrozootehnic de Câmpie
Parteneri locali/județeni	Consiliile locale Întreprinzători privați DADR Bistrița-Năsăud Camera de Comerț și Industrie din Bistrița-Năsăud Liga Asociațiilor Producătorilor Agricoli Consiliile locale Consiliul Județean Bistrița-Năsăud
Parteneri din afara județului	Universitatea de Științe Agricole și Medicină Veterinară din Cluj-Napoca Universitatea Tehnică din Cluj-Napoca
Indicatori de rezultat [output]	Număr unități de colectare, sortare, depozitare nou Înființate Număr de angajați din categoria șomerilor la finalul proiectului Cantitate produse agricole primare depozitate
Indicatori de impact [outcome]	Valorificarea integrată a resurselor animaliere secundare (lâna, piei de animale) Creșterea valorii adăugate a produselor agricole (legumicole, pomicole) Stimularea producției și extinderea exploatațiilor agricole Diminuarea pierderilor datorate perisabilității produselor agricole primare Asigurarea cu materie primă pe durata întregului an a unităților de procesare și piețelor de desfacere Atragerea producătorilor din alte zone pentru depozitarea produselor Rol de actor în lanțul scurt de producție – aprovizionare – procesare Valorificarea forței de muncă locale (locuri de muncă)
Grupurile țintă vizate	Persoane fără loc de muncă și persoane defavorizate [rromi] din zonă
	Comunitatea locală Producătorii agricoli
Buget estimat [RON]	2 mil. RON

Comuna GALAȚII BISTRIȚEI	STRATEGIA DE DEZVOLTARE LOCALĂ 2021-2027	Ediția 1
		Revizia 0
		Pag. 234/310
		Exemplar 1

Surse de finanțare	PNDR (Planul Național pentru Dezvoltare Rurală) – M04, M06, M07 Surse proprii
Perioada probabilă de derulare	2017 - 2020
Precondiții pentru a începe	Toate proiectele anterioare să fie lansate
Titlu sub-proiect specific	Refacerea plantațiilor legumicole, viticole, pomicole, cerealiere existente și ameliorarea pășunilor și fânețelor
Obiective specifice sub-proiect	<p>Evaluarea stării și calității actuale a pășunilor și fânețelor</p> <p>Evaluarea stării și calității plantațiilor cerealiere, legumicole, pomicole și viticole (Galații Bistriței, Mărișelu, Șieu, Teaca) existente</p> <p>Ameliorarea bazei furajere prin măsuri de regenerare, ameliorare și preservare a pășunilor și fânețelor degradate și invadate de vegetație arbustivă și subarbustivă pentru creșterea animalelor</p> <p>Aplicarea lucrărilor de ameliorare a pășunilor prin lucrări agrotehnice specifice și îmbunătățirea productivității de masă verde la hectar</p> <p>Regenerarea, ameliorarea și preservarea plantații pomicole, viticole și legumicole existente</p> <p>Înlocuirea suprafețelor de plantații viticole și pomicole care sunt degradate sau au depășit perioada de productivitate</p> <p>Înființarea și/sau extinderea suprafețelor exploatate ecologic bazate pe culturi autohtone Extinderea suprafețelor de pășuni și fânețe din zonă exploatate ecologic</p> <p>Prezervarea pășunilor cu biodiversitate naturală ridicată ca fond genotipic pentru ameliorarea tuturor pășunilor din zonă</p> <p>Introducerea unor noi plantații de arbuști fructiferi (zmeură, coacăz negru, alun, cătină, căpșun, etc.)</p> <p>Înregistrarea proprietarilor suprafețelor cu pășuni și fânețe la RNE (cf. OUG 34/2013)</p>
Coordonator sub-proiect specific	Cluster agrozootehnic de Câmpie
Parteneri locali	<p>Agenția Națională de Îmbunătățiri Funciare – Filiala județeană</p> <p>Bistrița-Năsăud Consiliile locale</p> <p>DADR Bistrița-</p> <p>NăsăudAPIA</p> <p>Bistrița-Năsăud</p> <p>Direcția Sanitar Veterinară Bistrița-Năsăud</p> <p>Direcția Fitosanitară Bistrița-Năsăud</p>

Comuna GALAȚII BISTRIȚEI	STRATEGIA DE DEZVOLTARE LOCALĂ 2021-2027	Ediția 1
		Revizia 0
		Pag. 235/310
		Exemplar 1

Parteneri din afara județului	Liga Asociațiilor Producătorilor Agricoli din România Autoritatea Națională Sanitar Veterinară și pentru Siguranța Alimentelor Direcția Fitosanitară și pentru Selecția Vegetală Universitatea de Științe Agricole și Medicină Veterinară din Cluj-Napoca
Indicatori de rezultat [output]	Suprafețe cu pășuni și fânețe ameliorate și incluse în exploatare ecologică (ha) Suprafețe cerealiere, legumicole, pomicole și viticole regenerate (ha) Suprafețe cerealiere, legumicole, pomicole și viticole nou înființate (ha) Productivitatea la hectar
Indicatori de impact [outcome]	Stoparea procesului de degradare a exploatațiilor agricole existente Dezvoltarea durabilă a zonei [exploatații cerealiere și legumicole, livezi și vii, pășuni și fânețe disponibile pe termen mediu și lung] Conservarea biodiversității Creșterea suprafețelor cu pășuni calitativ superioare ca bază pentru dezvoltarea zootehniei Extinderea bazei de producție pentru industria alimentară și a conservelor Asigurarea necesarului de furaje ecologice pentru creșterea animalelor Valorificarea superioară a terenurilor în pantă pretabile pentru pomicultură și viticultură Introducerea în producție a unor soiuri autohtone și preservarea acestora Stimularea activității institutelor de cercetare în pomicultură și producția de material săditor Stoparea proceselor de eroziune a solurilor pe versanți prin înființarea unor noi plantații pomicole Fortificarea rețelei ecologice a teritoriului prin preservarea plantațiilor existente și înființarea unor noi exploatații pomicole Valorificarea superioară a tradiției din zonă în domeniul pomiculturii și viticulturii Valorificarea forței de muncă locale
Grupurile țintă vizate	Administrațiile locale Proprietarii de terenuri cu cultivate cu plante cerealiere și legume, livezi și vii Proprietarii de terenuri cu fânețe și pășuni
Buget estimat [RON]	3 mil. RON
Surse de finanțare	PNDR (Planul Național pentru Dezvoltare Rurală) – M04, M10, M11, M13 Surse proprii
Perioada probabilă de derulare	2015-2017

Comuna GALAȚII BISTRIȚEI	STRATEGIA DE DEZVOLTARE LOCALĂ 2021-2027	Ediția 1
		Revizia 0
		Pag. 236/310
		Exemplar 1

Precondiții pentru a începe	<p>Studiul de fezabilitate</p> <p>Studiu de impact de mediu</p> <p>Documentații, avize și aprobări necesare</p> <p>Înființarea cluster-ului agrozootehnic de Câmpie</p> <p>Finalizarea cadastrului agricol și a punerii în posesie a proprietăților</p> <p>Studiu privind amenajarea agricolă a teritoriului</p>
Titlu sub-proiect specific	Creșterea conectivității și accesibilității în cadrul zonei și cu teritoriul regional prin dezvoltarea infrastructurii de comunicare fizice și digitale (online) pentru stimularea dezvoltării agricole în zonă
Obiective specifice sub-proiect	<p>Modernizarea drumurilor publice de acces la nivelul localităților ca bază pentru racordarea drumurilor agricole principale și cele forestiere.</p> <p>Modernizarea drumurilor agricole principale prin reabilitarea infrastructurii și suprastructurii aferente</p> <p>Clasificarea drumurilor de exploatare agricolă și stabilirea amplasamentelor pentru platformele agrotehnice de exploatare (ex. depozitare amendamente pedologice, staționare temporară utilaje agricole, etc.)</p> <p>Amenajarea unor platforme de depozitare temporară a produselor agricole primare și a deșeurilor de producție/întreținere</p> <p>Executarea lucrărilor de amenajare a platformelor de exploatare agricolă</p>
	<p>Interconectarea drumurilor de exploatare agricolă cu drumurile publice și drumurile forestiere prin drumuri agricole principale de legătură</p> <p>Crearea unui sistem de informare publică asupra obiectivelor economice din zonă (amplasare panouri informative/de direcționare)</p> <p>Extinderea rețelelor de comunicare internet pentru monitorizarea sistemelor inteligente din cadrul fermelor</p>
Coordonator sub-proiect specific	Cluster agrozootehnic de Câmpie
Parteneri locali	<p>Regia Autonomă de Drumuri și Poduri Bistrița-Năsăud</p> <p>Năsăud DADR Bistrița-Năsăud</p> <p>Consiliile locale</p> <p>Consiliul Județean Bistrița-Năsăud</p>
Parteneri din afara județului	<p>Universitatea de Științe Agricole și Medicină Veterinară Cluj-</p> <p>Napoca Universitatea Tehnică din Cluj-Napoca</p>

Comuna GALAȚII BISTRIȚEI	STRATEGIA DE DEZVOLTARE LOCALĂ 2021-2027	Ediția 1
		Revizia 0
		Pag. 237/310
		Exemplar 1

Indicatori de rezultat [output]	Număr km drum de exploatație agricolă modernizați Număr kilometri drum public modernizat Număr panouri informative instalate Număr puncte oprire/staționare amenajate Număr platforme de exploatație agricolă nou înființate Sistem de comunicare online dezvoltat și operațional		
Indicatori de impact [outcome]	Creșterea conectivității zonei cu teritoriul regional Intensificarea circulației rutiere în zonă Oferirea unei alternative de acces în zonă Creșterea eficienței exploatațiilor agricole (reducerea duratei de acces, creșterea accesibilității, accesibilitate pe întreaga durată a anului) Reducerea proceselor de eroziune a solurilor pe aliniamentul drumurilor de pământ		
Grupurile țintă vizate	Proprietarii de exploatații agricole		
Buget estimat [RON]	10 mil. RON		
Surse de finanțare	PNDR (Planul Național pentru Dezvoltare Rurală) – M04, M06, M07 POC (Programul Operațional Competitivitate) Surse proprii		
Perioada probabilă de derulare	2015-2017		
Precondiții pentru a începe	Existența Plan de Amenajare a Teritoriului Județean Bistrița-Năsăud (PATJ BN) Studiu de fezabilitate Studiu de mediu Proiect tehnic execuție drumuri Avize		
Bugetul total estimat cumulativ [RON]	71 mil. RON [16 mil. EURO]		
Persoana de contact	Nume, prenume		
	Instituție		
	Telefon		E-mail

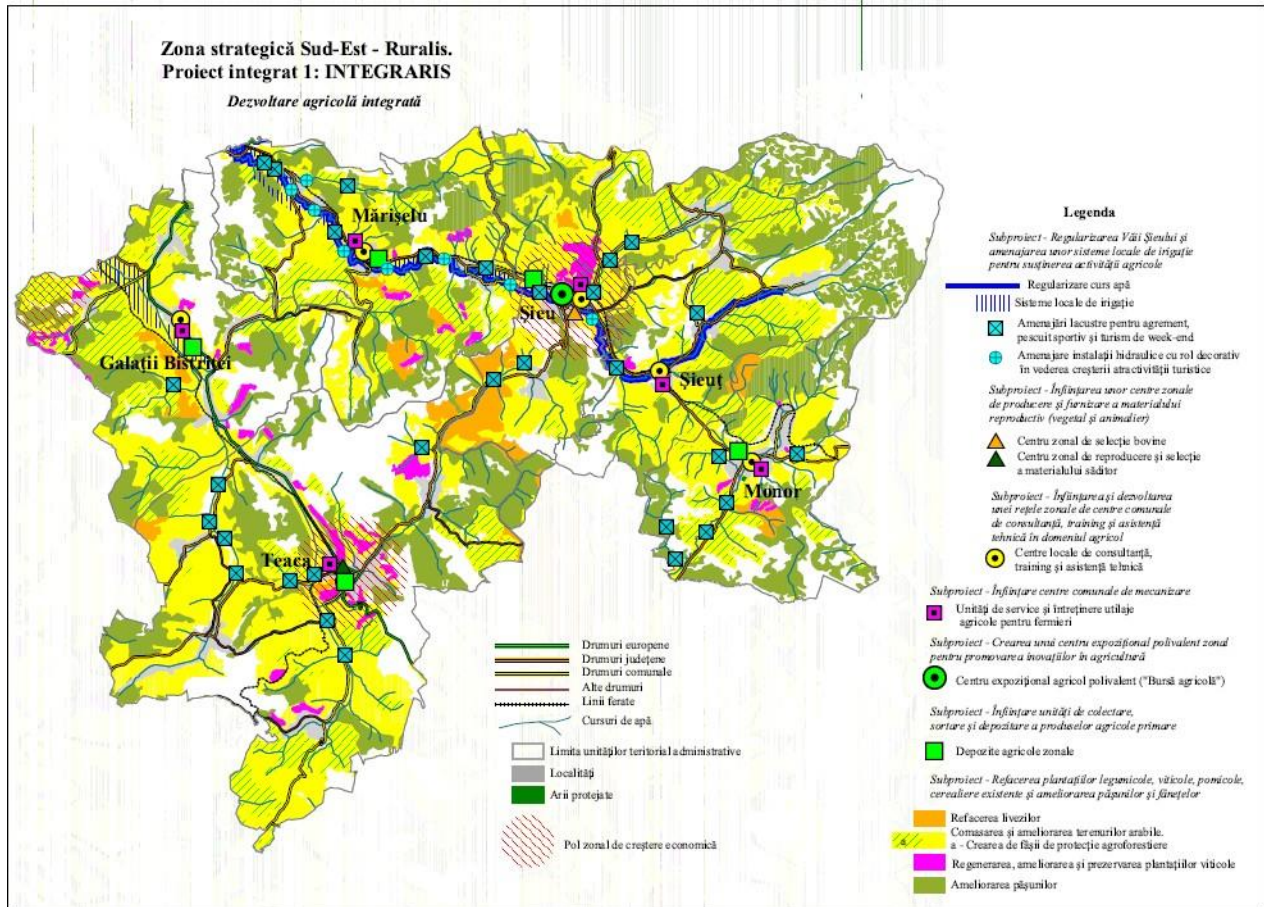

Comuna GALAȚII BISTRIȚEI	STRATEGIA DE DEZVOLTARE LOCALĂ 2021-2027	Ediția 1
		Revizia 0
		Pag. 239/310
		Exemplar 1

4.9.3.Proiect integrat 3 – COMPETIS – Zona Sud-Est

Titlu proiect integrat	Dezvoltarea competitivă a activităților economice alternative generatoare de profit (altele decât agricole) bazate pe resurse locale prin înființarea atelierelor sociale meșteșugărești în cadrul comunităților locale pentru generarea produselor tradiționale cu valoare adăugată ridicată			
Zona strategică de dezvoltare	Sud-Est			
UAT-uri acoperite	Galații Bistriței, Mărișelu, Șieu, Șieut, Teaca, Monor			
Domeniul din strategie	X	Dezvoltare economică inteligentă	X	Valorizarea inteligentă a tradițiilor și valorilor
	X	Dezvoltare durabilă	X	Conectivitate sporită
Obiectivul major	Valorificarea superioară a moștenirii culturale și a resurselor naturale locale [lemn, metal, lână, in, cânepă, argilă, piatră, piele, plante medicinale, fructe de pădure, ciuperci etc.] și creșterea numărului de persoane de vârstă activă angajate în activități cu valoare adăugată ridicată			
Scurtă descriere a lanțului valorii[100-300 cuvinte]	<p>1). Identificarea și preservarea moștenirii culturale în arta meșteșugurilor tradiționale prin inventarierea produselor, tehnicilor și metodelor de producție, persoanelor care dețin cunoștințele și deprinderile aferente.</p> <p>2).Elaborarea portofoliului de produse artisanale, uz casnic, comerciale și de altă natură pretabile a fi produse în cadrul fabricilor sociale.</p> <p>3). Calificarea resursei umane fără loc de muncă prin cursuri de specialitate în meșteșuguri și meserii tradiționale: împletituri din nuiele, sculptura lemnului, țesut/cusut, olărit, cărămidărie, prelucrare ceramică, prelucrare piatră, pielărie/cojocărie, prelucrarea tradițională a resurselor alimentare în parteneriat cu școli profesionale, meșteri populari locali și universități de specialitate în artă și design.</p> <p>4).Înființarea atelierelor sociale meșteșugărești de producție cu management privat și a expozițiilor cu vânzare aferente pentru produsele proprii.</p> <p>5).Dezvoltarea rețelei de distribuție, a parteneriatelor pentru desfacere și vânzare pe piețe emergente.</p> <p>6).Colaborarea fabricilor sociale cu studiouri de design, universități de profil pentru creație, cercetare-dezvoltare, transfer tehnologic și fundamentarea procesului de inovare.</p> <p>7).Certificarea, înregistrarea produselor și crearea unor brand-uri specifice zonei.</p>			
Coordonator general	Cluster-ul întreprinderilor sociale meșteșugărești Bistrița-Năsăud			
Titlu sub-proiect specific	Identificarea și preservarea moștenirii culturale în arta meșteșugurilor tradiționale prin inventarierea produselor, tehnicilor și metodelor de producție, persoanelor			

Comuna GALAȚII BISTRIȚEI	STRATEGIA DE DEZVOLTARE LOCALĂ 2021-2027	Ediția 1
		Revizia 0
		Pag. 240/310
		Exemplar 1

	care dețin cunoștințele și deprinderile aferente
Obiective specifice sub-proiect	<p>Inventarierea moștenirii culturale în arta meșteșugurilor tradiționale din zona Sud-Est</p> <p>Identificarea produselor meșteșugărești cu valoare de piață din cadrul zonei și înregistrarea tehnicilor și metodelor de producție aferente</p> <p>Identificarea persoanelor care dețin cunoștințe, tehnici, instrumente și utilaje tradiționale, metode și rețete în meșteșugărit și produse tradiționale și includerea lor în cadrul unor parteneriate de formare profesională sub forma unor școli de arte și meserii</p> <p>Prezervarea cunoștințelor, tehnicilor, instrumentelor și utilajelor tradiționale, metodelor și rețetelor în meșteșugărit și produse tradiționale prin înregistrare și brevetare în vederea valorificării lor în scop productiv și transmiterii generațiilor viitoare</p>
Coordonator sub-proiect specific	Cluster-ul întreprinderilor sociale meșteșugărești Bistrița-Năsăud
Parteneri locali/județeni	<p>Consiliile Locale Galații Bistriței, Mărișelu, Șieu, Șieuț, Teaca,</p> <p>Monor Ateliere meșteșugărești existente</p> <p>Direcția Județeană pentru Cultură și Patrimoniu</p> <p>Național Asociația Produs în Bistrița-Năsăud</p>
Parteneri din afara județului	<p>Institutul de Economie Socială</p> <p>Asociația Camera</p> <p>Meșteșugarilor Asociația</p> <p>Meșterilor Populari Clujeni</p> <p>Asociația Meșterilor Populari din Moldova</p> <p>Muzeul Etnografical Transilvaniei</p>
Indicatori de rezultat [output]	Repertoriul moștenirii culturale în arta meșteșugurilor din Zona Sud-Est
Indicatori de impact [outcome]	<p>Prezervarea și conservarea meșteșugurilor populare ca resursă culturală și economică</p> <p>Facilitarea transferului cunoștințelor și deprinderilor în arta meșteșugărească prin implicarea în formare a viitorilor artizani de către actualii meșteșugari</p> <p>Crearea premiselor pentru producția în serie a produselor meșteșugărești</p>
Grupurile țintă vizate	Meșteșugarii din zonă
Buget estimat [RON]	1 mil. RON
Surse de finanțare	<p>POR (Programul Operațional Regional) – AP 2</p> <p>POCU (Programul Operațional Capital Uman) – AP 5</p> <p>Surse alternative – parteneriate cu instituții de cercetare</p> <p>Surse proprii</p>

Comuna GALAȚII BISTRIȚEI	STRATEGIA DE DEZVOLTARE LOCALĂ 2021-2027	Ediția 1
		Revizia 0
		Pag. 241/310
		Exemplar 1

Perioada probabilă de derulare	2015-2017
Precondiții pentru a începe	Constituirea clusterului întreprinderilor sociale meșteșugărești Bistrița-Năsăud
Titlu sub-proiect specific	Elaborarea portofoliului de produse artisanale, uz casnic, comerciale și de altă natură pretabile a fi produse în cadrul atelierelor sociale meșteșugărești
Obiective specifice sub-proiect	Identificarea produselor din cadrul repertoriului moștenirii culturale în arta meșteșugurilor din Zona Sud-Est cu valoare adăugată de piață Stilizarea și particularizarea produselor pentru creșterea valorii adăugate Elaborarea catalogului de produse Definirea procesului tehnologic de elaborare a produsului
Coordonator sub-proiect specific	Cluster-ul întreprinderilor sociale meșteșugărești Bistrița-Năsăud
Parteneri locali/județeni	Consiliile Locale Galații Bistriței, Mărișelu, Șieu, Șieuț, Teaca, Monor Ateliere meșteșugărești existente Direcția Județeană pentru Cultură și Patrimoniul Național
	Asociația Produs în Bistrița-Năsăud
Parteneri din afara județului	Institutul de Economie Socială Asociația Camera Meșteșugarilor Asociația Meșterilor Populari Clujeni Asociația Meșterilor Populari din Moldova Muzeul Etnografic al Transilvaniei Universitatea de Artă și Design din Cluj-Napoca Universitatea Tehnică din Cluj-Napoca
Indicatori de rezultat [output]	Număr produse identificate cu valoare adăugată de piață Catalogul de produse Număr procese tehnologice descrise
Indicatori de impact [outcome]	Crearea suportului de proceduri pentru extinderea în serie a producției artisanale Creșterea valorii adăugate a produselor meșteșugărești Prezervarea procedurilor și tehnicilor de execuție a produselor meșteșugărești
Grupurile țintă vizate	Meșteșugari
Buget estimat [RON]	2 mil. RON
Surse de finanțare	POR (Programul Operațional Regional) – AP 2 POCU (Programul Operațional Capital Uman) – AP 5 Surse alternative – parteneriate cu instituții de cercetare

Comuna GALAȚII BISTRIȚEI	STRATEGIA DE DEZVOLTARE LOCALĂ 2021-2027	Ediția 1
		Revizia 0
		Pag. 242/310
		Exemplar 1

	Surse proprii
Perioada probabilă de derulare	2016-2017
Precondiții pentru a începe	Constituirea clusterului întreprinderilor sociale meșteșugărești Bistrița-Năsăud Sub-proiectul „ <i>Identificarea și prezervarea moștenirii culturale în arta meșteșugurilor tradiționale prin inventarierea produselor, tehnicilor și metodelor de producție, persoanelor care dețin cunoștințele și deprinderile aferente</i> ” să fie lansat
Titlu sub-proiect specific	<i>Calificarea resursei umane fără loc de muncă prin cursuri de specialitate în meșteșuguri și meserii tradiționale: împletituri din nuiete, sculptura lemnului, țesut/cusut, olărit, cărămidărie, prelucrare ceramică, prelucrare piatră, pielărie/cojocărie, prelucrarea tradițională a resurselor alimentare în parteneriat cu școli profesionale, meșteri populari locali și universități de specialitate în artă și design</i>
Obiective specifice sub-proiect	Dezvoltarea infrastructurii de formare a deprinderilor practice (ateliere pentru ucenicie) în cadrul teritoriului de implementare a proiectului Identificarea de specialiști (ingineri, tehnicieni, maiștri, meșteri populari locali) pentru formarea deprinderilor practice în prelucrarea materiilor prime locale Dezvoltarea competențelor specifice în prelucrarea tradițională a materiilor prime locale prin calificarea la locul de muncă în atelierele de practică înființate Stabilirea de parteneriate cu universități tehnice, artă și design pentru certificarea competențelor avansate și transfer de soluții inovative în domeniu
Coordonator sub-proiect specific	Cluster-ul întreprinderilor sociale meșteșugărești Bistrița-Năsăud
Parteneri locali	Școlile de artă și meserii din județul Bistrița-Năsăud Inspectoratul școlar Bistrița-Năsăud AJOFM Bistrița Consiliile locale Asociația Meșterilor Populari Direcția Județeană pentru Cultură și Patrimoniul Național Asociația Produs în Bistrița-Năsăud

Comuna GALAȚII BISTRIȚEI	STRATEGIA DE DEZVOLTARE LOCALĂ 2021-2027	Ediția 1
		Revizia 0
		Pag. 243/310
		Exemplar 1

Parteneri din afara județului	Institutul de Economie Socială Asociația Camera Meșteșugarilor Asociația Meșterilor Populari Clujeni Asociația Meșterilor Populari din Moldova Muzeul Etnografic al Transilvaniei Universitatea de Artă și Design din Cluj-Napoca Universitatea Tehnică din Cluj-Napoca
Indicatori de rezultat [output]	Număr specializări de formare consituite și implementate Număr ateliere nou înființate pentru formare la locul de muncă Număr persoane calificate din cadrul populației active Număr parteneriate
Indicatori de impact [outcome]	Creșterea gradului de calificare a forței de muncă pe plan local Regenerarea unor meserii tradiționale Creșterea valorii adăugate a produselor tradiționale Valorificarea superioară a resurselor și materiilor locale Crearea unei identități economice zonale Susținerea cu produse tradiționale a piețelor regionale și internaționale Creșterea veniturilor comunităților locale Extinderea pe orizontală a activităților economice prin creșterea gradului de ocupare a forței de muncă în activități economice alternatice și crearea unor lanțuri de producție economică cu valoare adăugată ridicată Creșterea atractivității turistice a zonei
Grupurile țintă vizate	Populația locală din zonă Meșterii populari locali Formatori în meserii tradiționale Furnizorii de materii prime necesare în industria artizanatului Întreprinderile economice din turism Asociațiile locale de producători
Buget estimat [RON]	1 mil. RON

Comuna GALAȚII BISTRIȚEI	STRATEGIA DE DEZVOLTARE LOCALĂ 2021-2027	Ediția 1
		Revizia 0
		Pag. 244/310
		Exemplar 1

Surse de finanțare	POCU (Programul Operațional Capital Uman) – AP2, AP 3, AP 5 PNDR (Planul Național pentru Dezvoltare Rurală) – M01, M06 Surse proprii
Perioada probabilă de derulare	2015-2020
Precondiții pentru a începe	Constituirea clusterului întreprinderilor sociale meșteșugărești Bistrița-Năsăud
	Toate proiectele propuse anterior să fie lansate
Titlu sub-proiect specific	Înființarea atelierelor sociale meșteșugărești de producție cu management privat și a expozițiilor cu vânzare aferente pentru produsele proprii
Obiective specifice sub-proiect	Identificarea locațiilor favorabile amplasării atelierelor meșteșugărești de producție conform cu următoarele recomandări: Galații Bistriței, Dipșa, Posmuș, Monor (prelucrare tradițională a fructelor); Adrian, Archiud, Tonciu (prelucrarea lânii); Mărișelu, Șieu, Șieut (împletituri nuiete, pielărie, cărămidărie, fierărie); Șoimuș, Gledin, (lemn, măști, împletituri nuiete); Teaca, Domnești, Sântioana (țesătorie, pielărie, topitorie cânepă); Șieu (lemn, țesătorie, fierărie); Pinticu, Jeica (lemn, țesătorie, pielărie); Ardan, (piatră, lemn, fructe de pădure); Lunca, Sebiș, Ruștior (fructe de pădure, piatră, lemn), etc. Identificarea și atragerea investitorilor potențiali care să dezvolte acest tip de afacere socială Identificarea furnizorilor de materii prime necesare atelierelor meșteșugărești și încheierea unor parteneriate Achiziționarea utilajelor și echipamentelor necesare demarării producției Demararea producției în conformitate cu portofoliul de produse deja stabilit Organizarea unor expoziții cu vânzare permanente în cadrul centrelor reprezentative fiecărui tip de produs
Coordonator sub-proiect specific	Cluster-ul întreprinderilor sociale meșteșugărești Bistrița-Năsăud
Parteneri locali	Camera de Comerț și Industrie Bistrița-Năsăud Asociația Produs în Bistrița-Năsăud Consiliul Județean Bistrița-Năsăud
Parteneri din afara județului	Institutul de Economie Socială Asociația Camera Meșteșugarilor Asociația Meșterilor Populari Clujeni Asociația Meșterilor Populari din Moldova
Indicatori de rezultat [output]	Număr ateliere de producție nou înființate Cifra de afaceri Articole și produse noi intrate în procesul de

Comuna GALAȚII BISTRIȚEI	STRATEGIA DE DEZVOLTARE LOCALĂ 2021-2027	Ediția 1
		Revizia 0
		Pag. 245/310
		Exemplar 1

	<p>producție Număr centre expoziționale înființate</p> <p>Număr de locuri de muncă nou înființate</p> <p>Număr de contracte încheiate pentru furnizare materii prime</p>
Indicatori de impact [outcome]	<p>Stimularea dezvoltării activităților economice legate direct și indirect de procesul de producție (furnizare materii prime și desfacere produse finite)</p> <p>Creșterea valorii adăugate a produselor tradiționale Valorificarea superioară a resurselor și materiilor locale Crearea unei identități economice zonale</p> <p>Susținerea cu produse tradiționale a piețelor regionale și internaționale Creșterea veniturilor comunităților locale</p> <p>Extinderea pe orizontală a activităților economice prin creșterea gradului de ocupare a forței de muncă în activități economice alternative și crearea unor lanțuri de producție economică cu valoare adăugată ridicată Creșterea atractivității turistice a zonei, prin transformarea centrelor expoziționale cu vânzare în atracții turistice</p> <p>Dezvoltarea comerțului online (pentru produsele tradiționale)</p>
Grupurile țintă vizate	<p>Întreprinzătorii privați</p> <p>Grupuri de producători locali de materii prime</p>
Buget estimat [RON]	10 mil. RON
Surse de finanțare	<p>POR (Programul Operațional Regional) – AP 2</p> <p>POCU (Programul Operațional Capital Uman) – AP 4, AP 5</p> <p>Surse proprii</p>
Perioada probabilă de derulare	2016-2020
Precondiții pentru a începe	Toate proiectele propuse anterior să fie lansate
Titlu sub-proiect specific	Dezvoltarea rețelei de distribuție, a parteneriatelor pentru desfacere și vânzare pe piețe emergente
Obiective specifice sub-proiect	<p>Identificarea piețelor de vânzare, distribuție directă și vânzare online a produselor</p> <p>Constituirea parteneriatelor de desfacere și vânzare</p> <p>Înființarea de platforme digitale de promovare a produselor</p>
Coordonator sub-proiect specific	Cluster-ul întreprinderilor sociale meșteșugărești Bistrița-Năsăud
Parteneri locali	<p>Camera de Comerț și Industrie din Bistrița-Năsăud</p> <p>Asociația Produs în Bistrița-Năsăud</p> <p>Consiliul Județean</p>

Comuna GALAȚII BISTRIȚEI	STRATEGIA DE DEZVOLTARE LOCALĂ 2021-2027	Ediția 1
		Revizia 0
		Pag. 246/310
		Exemplar 1

	Bistrița-Năsăud Firmă de consultanță și intermediere din județ
Parteneri din afara județului	Operatori economici la nivel regional, național și internațional
Indicatori de rezultat [output]	Numărul de contracte comerciale încheiate Numărul de piețe de desfacere la export Nivelul comenzilor
Indicatori de impact [outcome]	Promovarea moștenirii culturale Revigorarea activităților meșteșugărești tradiționale Creșterea veniturilor comunităților locale Creșterea atractivității turistice zonale
Grupurile țintă vizate	Întreprinzătorii privați Atelierele meșteșugărești
Buget estimat [RON]	2 mil. RON
Surse de finanțare	POR (Programul Operațional Regional) – AP 2 PNDR (Planul Național pentru Dezvoltare Rurală) – M16 Cooperare Surse proprii
Perioada probabilă de derulare	2018-2020
Precondiții pentru a începe	Toate proiectele propuse anterior să fie lansate
Titlu sub-proiect specific	<i>Creșterea valorii adăugate a producției prin colaborarea fabricilor sociale meșteșugărești cu studio-uri de design, universități de profil pentru creație, cercetare-dezvoltare, transfer tehnologic și fundamentarea procesului de inovare</i>
Obiective specifice sub-proiect	Adaptarea producției artisanale în acord cu trend-ul de pe piața internă și internațională Dezvoltarea unor noi produse artisanale din categoria smart și cu grad ridicat de specificitate prin colaborare cu

	unități de cercetare-design și transfer tehnologic Participarea la târguri de inovare și promovare a produselor tradiționale Identificarea de nișe ale cererii și adaptarea producției în acel sens
Coordonator sub-proiect specific	Cluster-ul întreprinderilor sociale meșteșugărești Bistrița-Năsăud
Parteneri locali	Grupurile de producători locali

Comuna GALAȚII BISTRIȚEI	STRATEGIA DE DEZVOLTARE LOCALĂ 2021-2027	Ediția 1
		Revizia 0
		Pag. 247/310
		Exemplar 1

Parteneri din afara județului	Universitatea de Artă și Design din Cluj-Napoca Universitatea Tehnică din Cluj-Napoca Alte unități de cercetare-dezvoltare și transfer tehnologic
Indicatori de rezultat [output]	Număr produse nou create cu valoare adăugată ridicată Număr comenzi Cifra de afaceri
Indicatori de impact [outcome]	Valorificarea superioară a materiei prime locale Valorificarea superioară a meșteșugurilor tradiționale (moștenirea culturală) Creșterea cererii și diversificarea ofertei Creșterea atractivității produselor tradiționale Creșterea productivității
Grupurile țintă vizate	Întreprinderile sociale meșteșugărești
Buget estimat [RON]	10 mil. RON
Surse de finanțare	POCU (Programul Operațional Capital Uman) – AP 4, AP 5 POR (Programul Operațional Regional) – AP 1, AP 2 Surse proprii
Perioada probabilă de derulare	2018-2020
Precondiții pentru a începe	Toate proiectele propuse anterior să fie lansate
Titlu sub-proiect specific	<i>Certificarea, înregistrarea produselor și crearea unor brand-uri specifice zonei</i>
Obiective specifice sub-proiect	Selectarea produselor cu grad ridicat de autenticitate, reprezentativitate și a celor nou create Înregistrarea și certificarea produselor la OSIM Promovarea produselor și crearea unor brand-uri locale specifice zonei Crearea unui catalog digital de produse tradiționale și promovarea acestora pe platforme online pentru creșterea vizibilității și extinderea cererii
Coordonator sub-proiect specific	Cluster-ul întreprinderilor sociale meșteșugărești Bistrița-Năsăud
Parteneri locali	Grupuri de producători locali Asociația Produs în Bistrița-Năsăud Camera de Comerț și Industrie Bistrița-Năsăud
Parteneri din afara județului	OSIM
Indicatori de rezultat [output]	Număr de produse certificate Număr de brand-uri create Înființare cataloage digitale

Comuna GALAȚII BISTRIȚEI	STRATEGIA DE DEZVOLTARE LOCALĂ 2021-2027	Ediția 1
		Revizia 0
		Pag. 248/310
		Exemplar 1

Indicatori de impact [outcome]	Prezervare elementelor de specificitate locală Creșterea valorii adăugate a produselor Creșterea vizibilității pe piață, creșterea cererii prin diversificarea/particularizarea ofertei Stimularea productivității meșteșugărești locale Creșterea atractivității turistice Creșterea șanselor de afi comercializate pe piața produselor de lux cu valoare adăugată ridicată		
Grupurile țintă vizate	Întreprinderile meșteșugărești locale		
Buget estimat [RON]	1 mil. RON		
Surse de finanțare	POR (Programul Operațional Regional) – AP 2 Surse proprii		
Perioada probabilă de derulare	2018-2020		
Precondiții pentru a începe	Toate proiectele propuse anterior să fie lansate		
Bugetul total estimat cumulativ [RON]	27 mil. RON [6 mil. EURO]		
Persoana de contact	Nume, prenume		
	Instituție		
	Telefon		E-mail

Comuna GALAȚII BISTRITEI	STRATEGIA DE DEZVOLTARE LOCALĂ 2021-2027	Ediția 1
		Revizia 0
		Pag. 249/310
		Exemplar 1

Zona strategică Sud-Est - Ruralis.
Proiect integrat 4: COMPETIS

Dezvoltarea competitivă a activităților economice alternative generatoare de profit (altele decât agricole) bazate pe resurse locale (prin înființarea atelierelor sociale meșteșugărești în cadrul comunităților locale pentru generarea produselor tradiționale specifice cu valoare adăugată ridicată

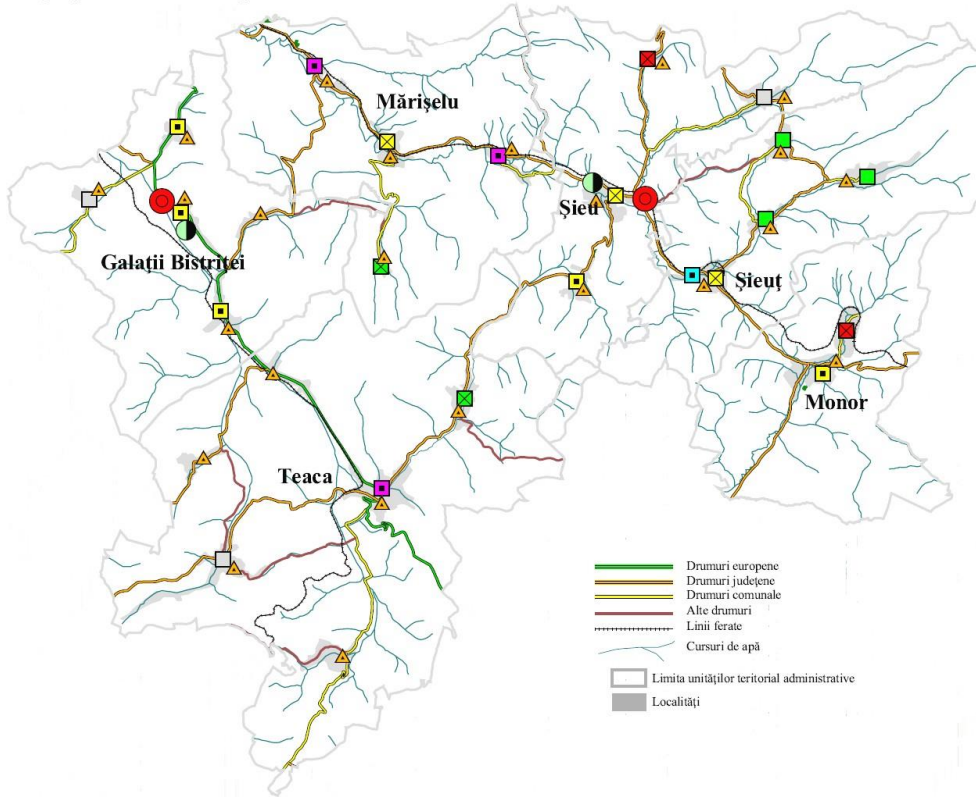

Legenda

Subproiect - Calificarea resursei umane fără loc de muncă prin cursuri de specialitate în meșteșuguri și meserii tradiționale în parteneriat cu meșteri populari locali, școli profesionale și alte instituții de specialitate

▲ Dezvoltarea de ateliere meșteșugărești

Subproiect - Înființarea atelierelor sociale meșteșugărești de producție cu management privat și a expozițiilor cu vânzare aferente pentru produsele proprii

Ateliere de confecții tradiționale:

■ Prelucrarea tradițională a fructelor de pădure, prelucrarea pietrei și lemnului

■ Prelucrarea tradițională a lemnului, confecționare măști, împletituri nuiele

■ Prelucrarea lemnului (țesătorie, fierărie)

■ Prelucrarea lemnului, țesătorie, pielărie

■ Prelucrarea tradițională a fructelor

■ Prelucrarea lânii

■ Împletituri nuiele, pielărie, cărămidărie, fierărie

■ Țesătorie, pielărie, topitorie cânepă

Subproiect - Dezvoltarea rețelei de distribuție, a parteneriatelor pentru desfacere și vânzare pe piețe emergente

● Dispecerat și depozit zonal pentru produse meșteșugărești tradiționale

Subproiect - Creșterea valorii adăugate a producției prin colaborarea fabricilor sociale meșteșugărești cu studii-uri de design, universități de profil pentru creație, cercetare-dezvoltare, transfer tehnologic și fundamentarea procesului de inovare

● Centru de design și inovare tehnologică

— Drumuri europene

— Drumuri județene

— Drumuri comunale

— Alte drumuri

— Linii ferate

— Cursuri de apă

□ Limita unităților teritorial administrative

■ Localități

Comuna GALAȚII BISTRIȚEI	STRATEGIA DE DEZVOLTARE LOCALĂ 2021-2027	Ediția 1
		Revizia 0
		Pag. 250/310
		Exemplar 1

4.9.4.Proiect integrat 4 – REGENIS – Zona Sud-Est

Titlu proiect integrat	Vacanță la țară pe Valea Șieului			
Zona strategică de dezvoltare	Sud-Est			
UAT-uri acoperite	Mărișelu, Șieu, Șieut, Monor, Galații Bistriței, Teaca			
Domeniul din strategie	X	Dezvoltare economică inteligentă	X	Valorizarea inteligentă a tradițiilor și valorilor
	X	Dezvoltare durabilă	X	Conectivitate sporită
Obiectivul major	Valorificarea integrată a resurselor turistice din zona sud-est în cadrul programului "Vacanță la țară pe Valea Șieului"			
Scurtă descriere a lanțului valorii[100-300 cuvinte]	<p>1). Prospectarea resurselor turistice din zonă – identificarea, prezervarea și completarea pachetului de resurse și obiective turistice reprezentative pentru zona Sud-Est.</p> <p>2). Dezvoltarea și reabilitarea infrastructurii turistice existente și a dotărilor specifice pentru creșterea accesibilității și vizibilității atracțiilor turistice (pentru practicarea turismului cultural, rural, recreativ și itinerant) - obiective turistice de interes local, județean, regional.</p> <p>3). Amenajarea complexului lacustru Valea Șieului pentru agrement, pescuit și turism de week-end. 4). Înființare centru de vinificație și crămă pentru reabilitarea moștenirii culturale viticole (Teaca).</p> <p>5). Dezvoltarea turismului rural și agroturismului în cadrul zonei.</p> <p>6). Dezvoltarea unor noi produse turistice specifice și promovarea unor posibile brand-uri locale. 7). Dezvoltarea infrastructurii de informare și promovare turistică a zonei Sud-Est.</p> <p>8). Amenajare infrastructură conexă pentru dezvoltarea zonei Sud-Est. 9). Dezvoltarea resursei umane în domeniul serviciilor turistice.</p> <p>10). Dezvoltarea comunităților locale și a activităților economice complementare în scopul creșterii veniturilor populației prin încurajarea parteneriatelor de vânzare a produselor agroalimentare prelucrate cu specific local, practicarea meșteșugurilor tradiționale și vânzarea produselor specifice de tip suveniruri.</p> <p>11). În căutarea lăunii de aur în ținutul Conților Teleki.</p> <p>12). Reabilitarea și restaurarea Castelului din localitatea Posmuș. 13). Drumul vinului - tradiție și cultura de pe câmpie.</p>			

Comuna GALAȚII BISTRIȚEI	STRATEGIA DE DEZVOLTARE LOCALĂ 2021-2027	Ediția 1
		Revizia 0
		Pag. 251/310
		Exemplar 1

	14). Reabilitarea „Plaiul Cățunesc al Mariei Tereza”- pista pentru echitație, ce leagă localitatea Sebiș prin Poana Tomii, peste munte cu localitatea Saru-Dornei, județul Suceava
Coordonator general	Clusterul turistic de Câmpie Șieu-Lechința
Titlu sub-proiect specific	Identificarea, prezervarea și completarea pachetului de resurse și obiective turistice reprezentative pentru zona Valea Șieului
Obiective specifice sub-proiect	Identificarea unor noi resurse de ordin natural și cultural (obiceiuri, meșteșuguri, arhitectură, case tradiționale, elemente culinare specifice, monumente istorice, elemente ale cadrului natural cu valoare turistică, festivaluri, etc.) cu potențial de a fi introduse în circuitul turistic Certificarea elementelor noi identificate ca resurse turistice prin acțiuni specifice Realizarea repertoriului turistic al zonei Valea Șieului Recondiționarea obiectivelor turistice aflate în stadiu de degradare (ex. case tradiționale, monumente istorice, biserici, case memoriale, etc.)
Coordonator sub-proiect specific	Direcția Județeană pentru Cultură și Patrimoniu Național Bistrița-Năsăud
Parteneri locali/județeni	Consiliile locale Populația locală Asociații culturale Departamentul de Dezvoltare Turism din cadrul CJ Bistrița-Năsăud Facultatea de Geografie, Universitatea Babeș-Bolyai din Cluj-Napoca, Extensia Bistrița
Parteneri din afara județului	Ministerul Dezvoltării Regionale Ministerul Culturii și Cultelor
Indicatori de rezultat [output]	Număr de obiective turistice noi identificate Număr de obiective reabilitate și recondiționate

Comuna GALAȚII BISTRIȚEI	STRATEGIA DE DEZVOLTARE LOCALĂ 2021-2027	Ediția 1
		Revizia 0
		Pag. 252/310
		Exemplar 1

	Număr de obiective turistice certificate pentru exploatare turistică Repertoriul turistic al zonei Valea Șieului
Indicatori de impact [outcome]	Diversificarea și completarea fondului de resurse turistice disponibile pentru vizitare și utilizare Punerea în valoare a unor elemente locale specifice de arhitectură și cultură aflate în degradare sau anonimat Creșterea atractivității turistice a zonei Valea Șieului
Grupurile țintă vizate	GAL Rurális Comunitatea locală din zonă Asociațiile culturale
Buget estimat [RON]	5 mil. RON
Surse de finanțare	POR (Programul Operațional Regional) – AP 5, AP 7 PNDR (Planul Național pentru Dezvoltare Rurală) – M07 COSME Surse alternative – parteneriate cu instituții de cercetare și alte instituții de profil (asociații, ONG) Surse proprii
Perioada probabilă de derulare	2015-2016
Precondiții pentru a începe	Avize MCC
Titlu sub-proiect specific	Dezvoltarea și reabilitarea infrastructurii turistice existente și a dotărilor specifice pentru creșterea accesibilității și vizibilității atracțiilor turistice (pentru practicarea turismului cultural, recreativ și itinerant)
Obiective specifice sub-proiect	Reabilitarea infrastructurii și dotărilor existente în cazul obiectivelor turistice de interes local, județean, regional (ex. amplasamente popasuri turistice, drumuri de acces, infrastructură de comunicare – panouri informative, semnalizări —, recondiționarea fațadei clădirilor) Dezvoltare și amenajare noi infrastructuri și dotări pentru informare turistică și accesibilitate:

	<ul style="list-style-type: none"> - amenajare instalații hidraulice cu rol expozițional și de atractivitate turistică (pe Valea Șieului); - amenajare noi drumuri de acces spre obiective nou certificate de interes turistic și dotarea cu mobilier rustic, tradițional; - modernizarea Drumului forestier „Valea Tisei” – „cabana Holobici” – localitatea Vatava Judetul Mures; - amenajare puncte de popas și de belvedere pentru turismul de tranzit;
--	--

Comuna GALAȚII BISTRIȚEI	STRATEGIA DE DEZVOLTARE LOCALĂ 2021-2027	Ediția 1
		Revizia 0
		Pag. 253/310
		Exemplar 1

	<ul style="list-style-type: none"> - dezvoltarea serviciilor conexe (alimentație publică - standuri/kiosk-uri pentru vânzarea cu amănuntul a fructelor de pădure sezoniere, financiar-bancare - ATM, transport public, unități comerciale pentru echipament turistic, etc.); - înființarea unei rețele de gospodării pentru practicarea turismului rural, ferme ecologice agroturistice pe Valea Șieului; - înființarea unei rețele de hanuri pentru turismul culinar cu produse autentice; - amenajarea unor puncte turistice pentru furnizarea serviciilor specifice; - restaurarea bisericilor săsești.
Coordonator sub-proiect specific	GAL Rurals
Parteneri locali/județeni	Consiliul Județean Bistrița-Năsăud Universitatea Babeș-Bolyai, Facultatea de Geografie, Extensia Bistrița Întreprinzători privați în domeniul turistic și al serviciilor conexe Asociații culturale
Parteneri din afara județului	Agenția Națională de Turism Ministerul Dezvoltării Regionale Întreprinzători privați în domeniul turismului și al serviciilor conexe
Indicatori de rezultat [output]	Număr obiective turistice și elemente de infrastructură reabilitate Număr elemente de infrastructură nou amenajate și introduse în circuitul turistic
Indicatori de impact [outcome]	Creșterea atractivității și accesibilității turistice Extinderea bazei materiale pentru susținerea circulației turistice Creșterea calității serviciilor Valorificarea superioară a resurselor turistice Creșterea gradului de circulație turistică în zonă
Grupurile țintă vizate	Întreprinderile de turism din zonă Întreprinzători privați din cadrul zonei Comunitățile locale
Buget estimat [RON]	10 mil. RON
Surse de finanțare	POR (Programul Operațional Regional) – AP 5, AP 7 PNDR (Planul Național pentru Dezvoltare Rurală) – M07, M06 COSME Surse alternative – parteneriate cu alte entități Surse proprii
Perioada probabilă de derulare	2015-2017

Comuna GALAȚII BISTRIȚEI	STRATEGIA DE DEZVOLTARE LOCALĂ 2021-2027	Ediția 1
		Revizia 0
		Pag. 254/310
		Exemplar 1

Precondiții pentru a începe	Plan de Amenajare a Teritoriului Județean (PATJ BN) Analiza circulației turistice Studiu de fezabilitate Plan de marketing Documentații, avize și aprobări necesare
Titlu sub-proiect specific	Amenajarea complexului lacustru Valea Șieului pentru agrement, pescuit și turism de week-end
Obiective specifice sub-proiect	Identificarea amplasamentelor pretabile pentru amenajarea iazurilor Amenajarea iazurilor cu funcție mixtă (retenție viituri, rezervă apă alimentare localități și irigații, piscicolă și agrement) – propuneri: 1. Iazul Șieut (aval de localitatea Șieuş); 2. Iazul Șieu (aval de localitatea Șieu); 3. Iazul Bârla (aval de localitatea Bârla); 4. Iazul Măgurele (aval de localitatea Măgurele); 5. Iazul Domnești (aval de localitatea Domnești) Amenajarea în proximitatea lacurilor a unor puncte turistice cu funcție mixtă (pescuit sportiv, odihnă și agrement, turism de week-end) Racordarea punctelor turistice la infrastructura edilitară (apă curentă, canalizare, electricitate) Dotarea punctelor turistice cu infrastructura specifică de informare
Coordonator sub-proiect specific	Cluster-ul turistic de câmpie Șieu-Lechința
Parteneri locali/județeni	Consiliile locale Consiliul Județean Bistrița-Năsăud Asociația de Promovare a Turismului – Turist în Bistrița-Năsăud Oficiul de Cadastru și Publicitate Imobiliară Asociația Română de Balneologie Universitatea Babeș-Bolyai, Facultatea de Geografie, Extensia Bistrița Întreprinzători privați în domeniul turistic și al serviciilor conexe
Parteneri din afara județului	Apele Române – Administrația Bazinală de Apă Someș-Tisa Autoritatea Națională pentru Turism
Indicatori de rezultat [output]	Număr unități lacustre nou amenajate Număr puncte turistice nou amenajate în proximitatea lacurilor
Indicatori de impact [outcome]	Multiplicarea ofertei turistice din cadrul zonei Valorificarea superioară a resursei hidrice din cadrul zonei Creșterea vizibilității turistice a zonei Creșterea numărului de turiști

Comuna GALAȚII BISTRIȚEI	STRATEGIA DE DEZVOLTARE LOCALĂ 2021-2027	Ediția 1
		Revizia 0
		Pag. 255/310
		Exemplar 1

	Creșterea numărului de angajați din comunitatea locală
Grupurile țintă vizate	Populația tânără locală Întreprinzătorii privați din turism
Buget estimat [RON]	5 mil. RON
Surse de finanțare	POP (Programul Operațional pentru Pescuit) PNDR (Programul Național pentru Dezvoltare Rurală) – M06, M07 COSME Surse proprii
Perioada probabilă de derulare	2016-2020
Precondiții pentru a începe	Să existe PATJ și PUG/PUZ Existența cluster-ului turistic Bârgău-Călimani
Titlu sub-proiect specific	Înființare centru de vinificație și cramă pentru reabilitarea moștenirii culturale viticole Teaca
Obiective specifice sub-proiect	Refacerea plantațiilor viticole existente din zona Teaca cu soiuri specifice zonei Alegerea amplasamentului pentru construire centru de vinificație și cramă Construirea centrului de vinificație și cramă Dotarea centrului de vinificație cu instalațiile aferente de prelucrare și îmbuteliere a vinului Amenajare cramă pentru depozitare, degustare vinuri Amenajare în vecinătatea centrului de vinificație a unui punct turistic cu rol de susținere a circuitului turistic Drumul Vinului Amenajarea în cadrul punctului turistic a unei unități de cazare, servire a mesei, desfacere cu amănuntul a produselor tradiționale și suveniruri
Coordonator sub-proiect specific	Cluster-ul turistic de câmpie Șieu-Lechința
Parteneri locali/județeni	Consiliul local Teaca Consiliul Județean Bistrița-Năsăud Asociația de Promovare a Turismului – Turist în Bistrița-Năsăud Oficiul de Cadastru și Publicitate Imobiliară Universitatea Babeș-Bolyai, Facultatea de Geografie, Extensia Bistrița Întreprinzători privați în domeniul turistic și al serviciilor

Comuna GALAȚII BISTRIȚEI	STRATEGIA DE DEZVOLTARE LOCALĂ 2021-2027	Ediția 1
		Revizia 0
		Pag. 256/310
		Exemplar 1

	conexe
Parteneri din afara județului	Asociația Națională a Agențiilor de Turism din România Autoritatea Națională pentru Turism
Indicatori de rezultat [output]	Amenajarea centrului de vinificație și dotări turistice complementare Teaca Construcții în stil arhitectonic impus menite să adăpostească serviciile susmenționate Finalizarea tuturor lucrărilor de amenajare și modernizare infrastructuri specifice
Indicatori de impact [outcome]	Creșterea vizibilității zonei Creșterea numărului de turiști Creșterea numărului de angajați din comunitatea locală Informatizarea zonei și introducerea în rețelele profesionale informaționale turistice Marketing avansat al zonei Conservarea arhitecturii locale prin impunerea unui stil arhitectural specific pentru construcțiile noi Reducerea presiunii asupra pădurii prin redirectionarea forței de muncă spre servicii, spre turism Valorificarea avansată a resurselor turistice din zonă Creșterea calității serviciilor turistice în stațiune și creșterea nivelului de clasificare de la nivel județean la nivel regional.
Grupurile țintă vizate	Populația tânără locală Întreprinzătorii privați din turism
Buget estimat [RON]	2 mil. RON
Surse de finanțare	PNDR (Programul Național pentru Dezvoltare Rurală) – M04, M06, M07 COSME Surse proprii
Perioada probabilă de derulare	2016-2020
Precondiții pentru a începe	Să existe PATJ și PUG/PUZ Existența cluster-ului turistic de câmpie Șieu-Lechința
Titlu sub-proiect specific	Dezvoltarea turismului rural și agroturismului în cadrul zonei
Obiective specifice sub-proiect	Selectarea gospodăriilor tradiționale posibil să fie reabilitate și incluse în circuitul turistic Reabilitarea și recondiționarea gospodăriilor țărănești reprezentative cu preservarea specificului local în vederea practicării turismului rural și echiparea cu baie și bucătărie a caselor pentru primirea turiștilor Autorizarea funcționării acestora sub formă de case de oaspeți și introducerea acestora în ofertele de cazare și în circuitul turistic

Comuna GALAȚII BISTRIȚEI	STRATEGIA DE DEZVOLTARE LOCALĂ 2021-2027	Ediția 1
		Revizia 0
		Pag. 257/310
		Exemplar 1

	<p>Înființare ferme ecologice pentru practicarea agroturismului</p> <p>Dezvoltarea de servicii turistice complementare în cadrul fermelor ecologice în vederea diversificării ofertei turistice</p> <p>Autorizarea funcționării fermelor ecologice și introducerea acestora în ofertele de cazare și în circuitul turistic</p>
Coordonator sub-proiect specific	Cluster-ul turistic de câmpie Șieu-Lechința
Parteneri locali/județeni	<p>Consiliile locale</p> <p>Consiliul Județean Bistrița-Năsăud</p> <p>Asociația de Promovare a Turismului – Turist în Bistrița-Năsăud</p> <p>Oficiul de Cadastru și Publicitate Imobiliară</p> <p>Universitatea Babeș-Bolyai, Facultatea de Geografie, Extensia Bistrița</p> <p>Întreprinzători privați în domeniul turistic și al serviciilor conexe</p> <p>Asociații culturale</p>
Parteneri din afara județului	<p>Asociația Sașilor Bistrițeni HOG Bistriz-Nosen</p> <p>Asociația Națională a Agențiilor de Turism din România</p> <p>Autoritatea Națională pentru Turism</p>
Indicatori de rezultat [output]	<p>Număr gospodării reabilitate</p> <p>Număr autorizații de funcționare</p> <p>Număr locuri de muncă nou înființate</p>
Indicatori de impact [outcome]	<p>Prezervarea arhitecturii locale săsești</p> <p>Ofertă nouă de cazare – de tip Gîte</p> <p>Întărirea și refacerea legăturilor între comunitatea sașilor emigrați și comunitatea locală</p> <p>Diversificarea ofertei de muncă pe plan local</p>
Grupurile țintă vizate	Comunitatea locală
Buget estimat [RON]	5 mil. RON
Surse de finanțare	<p>PNDR (Programul Național pentru Dezvoltare Rurală) – M06, M11</p> <p>POR (Programul Operațional Regional)</p> <p>– AP 5</p> <p>Surse proprii</p>
Perioada probabilă de derulare	2016-2020
Precondiții pentru a începe	<p>Să existe PATJ și studii de urbanism (PUG/PUZ/PUD) și arhitectură</p> <p>Existența cluster-ului turistic de câmpie Șieu-Lechința</p>

Comuna GALAȚII BISTRIȚEI	STRATEGIA DE DEZVOLTARE LOCALĂ 2021-2027	Ediția 1
		Revizia 0
		Pag. 258/310
		Exemplar 1

Titlu sub-proiect specific	Dezvoltarea unor noi produse turistice specifice și promovarea unor posibile brand-uri locale
Obiective specifice sub-proiect	<p>Diversificarea ofertei de produse turistice și extinderea cererii prin crearea unor produse personalizate pentru segmente specifice de consumatori:</p> <p>Produce și brand turistic – Vacanță la țară pe Valea Șieului (produs turistic de odihnă și de recreere și de preservare a moștenirii culturale) - cazare în gospodării țărănești, ferme ecologice sau prin închiriere casă tradițională – de tip Gîte</p> <p>Segment de consumatori: tineri și familii cu copii, populație vârstnică</p> <p>Produce turistic de weekend – La pescuit pe Valea Șieului (produs turistic de odihnă și de recreere)</p> <p>Segment de consumatori: tineri și familii cu copii</p> <p>Produce și brand turistic oenologic – Drumul Vinului pe Valea Șieului (produs turistic de nișă)</p> <p>Segment de consumatori: segment de nișă</p> <p>Produce și brand turistic gastronomic – Mâncare ca la mama acasă (combinat cu festivaluri culturale din zonă)</p> <p>Segment de consumatori: populație școlară, tineri, familii cu copii, populației vârstnică</p> <p>Produce și brand turistic hipic - „Plaiul Cătunesc al Mariei Tereza”, amenajare pistă pentru echitație, ce leagă localitatea Sebiș prin Poana Tomii, peste munte cu localitatea Șaru-Dornei, județul Suceava</p> <p>Segment de consumatori: segment de nișă</p> <p>Alte resurse turistice pentru definirea produselor specifice zonei: calendarul festivalurilor culturale din zonă, mâncăruri tradiționale gătite și comercializate în rețea de hanuri</p>
Coordonator sub-proiect specific	Cluster-ul turistic de câmpie Șieu-Lechința
Parteneri locali/județeni	<p>Asociația Patronală în Turism Bistrița – Federația Patronatelor din Turismul Românesc</p> <p>Asociația de promovare a Turismului „Turist în Bistrița-Năsăud” Asociația turistică Gețiana</p> <p>Asociația Produce în „Bistrița-Năsăud” Asociații culturale</p> <p>Consiliile locale</p> <p>Consiliul Județean Bistrița-Năsăud</p> <p>Direcția de Patrimoniu a Consiliului Județean Bistrița-Năsăud</p>
Parteneri din afara județului	<p>Universitatea Babeș-Bolyai din Cluj-Napoca</p> <p>Asociația Națională a Agențiilor de Turism din România Autoritatea Națională pentru Turism</p>

Comuna GALAȚII BISTRIȚEI	STRATEGIA DE DEZVOLTARE LOCALĂ 2021-2027	Ediția 1
		Revizia 0
		Pag. 259/310
		Exemplar 1

Indicatori de rezultat [output]	Număr de noi produse turistice nou create
Indicatori de impact [outcome]	<p>Valorificarea superioară a resurselor turistice locale naturale și antropice</p> <p>Prezervarea moștenirii culturale și a patrimoniului arhitectural specific</p> <p>Creșterea atractivității turistice a zonei</p> <p>Diversificarea ofertei turistice</p> <p>Crearea premiselor pentru dezvoltarea integrată turistică bazată pe brand-uri secifice zonei Valea Șieului</p> <p>Creșterea numărului de turiști</p> <p>Crearea premiselor pentru dezvoltarea unor produse de tip circuit turistic complex</p> <p>Creșterea veniturilor la bugetul local prin preluarea taxelor pe turist de la unitățile de cazare</p>
Grupurile țintă vizate	<p>Agențiile de turism din județul Bistrița-Năsăud</p> <p>Asociația Produs în Bistrița-Năsăud</p> <p>Întreprinzători privați din comunitatea locală</p> <p>Toate tipurile de consumatori turistici</p> <p>Grupuri sociale specifice (scriitori, artiști plastici, intelectuali, etc.)</p>
Buget estimat [RON]	2,2 mil. RON
Surse de finanțare	<p>COSME</p> <p>Surse alternative – parteneriate cu alte instituții de profil</p> <p>Surse proprii</p>
Perioada probabilă de derulare	2016-2020
Precondiții pentru a începe	Toate proiectele anterioare să fie lansate
Titlu sub-proiect specific	Dezvoltarea infrastructurii de informare și promovare turistică a zonei Valea Șieului
Obiective specifice sub-proiect	<p>Înființarea unor puncte de informare turistică de sine stătătoare (ex. Centru de Informare Turistică în Șieu) sau incluse în centrele comerciale complexe propuse în cadrul zonei</p> <p>Dezvoltarea infrastructurii de comunicare sub forma unei rețele de informare turistică a zonei Valea Șieului prin amplasarea unor noi panouri informative bilingve la punctele de atracție turistică și de semnalizare pentru creșterea vizibilității obiectivelor turistice și a infrastructurii de cazare și agrement</p> <p>Dezvoltarea unei platforme digitale bilingve pentru promovarea turismului în zona Valea Șieului (aplicații pentru telefoane mobile), aplicații online integrate în paginile web de promovare și comercializare a produselor și destinațiilor turistice la nivel național și internațional</p> <p>Elaborarea unor broșuri informative pentru promovarea produselor turistice: Vacanță la țară pe Valea Șieului, La pescuit pe Valea Șieului, Drumul Vinului pe Valea Șieului, Plaiul Cătunesc Poiana Tomii, Mâncare ca la mamaacasă etc.</p>

Comuna GALAȚII BISTRIȚEI	STRATEGIA DE DEZVOLTARE LOCALĂ 2021-2027	Ediția 1
		Revizia 0
		Pag. 260/310
		Exemplar 1

	Amplasarea unor kiosk-uri de comercializare a produselor locale meșteșugărești și produse alimentare tradiționale în zone strategice – beneficiari ai turismului de tranzit
Coordonator sub-proiect specific	Cluster-ul turistic de câmpie Șieu-Lechința
Parteneri locali	Consiliul Județean Bistrița-Năsăud Asociația Patronală în Turism Bistrița – Federația Patronatelor din Turismul Românesc Asociația de promovare a Turismului „Turist în Bistrița-Năsăud” Direcția de Patrimoniu a Consiliului Județean Bistrița-Năsăud
Parteneri din afara județului	Universitatea Babeș-Bolyai din Cluj-Napoca Firme de marketing și publicitate
Indicatori de rezultat [output]	Număr de puncte și centre de informare nou înființate Număr de panouri informative amplasate Număr de semnalizări amenajate Platformă digitală bilinvă operațională
	Aplicație telefon mobil funcțională Număr broșuri informative de promovare turistică editate bilingv Număr kiosk-uri de comercializare a produselor tradiționale specifice
Indicatori de impact [outcome]	Creșterea vizibilității și accesibilității destinațiilor turistice și ale obiectivelor de interes Creșterea nivelului de informare a turiștilor vizitatori Acoperirea altor categorii de potențiali consumatori prin dezvoltarea aplicațiilor de informare turistică digitale/ online Crearea premiselor pentru creșterea cererii turistice pentru produse specifice zonei Crearea canalelor de promovare a brand-urilor propuse Informatizarea zonei și introducerea în rețelele profesionale informaționale turistice Marketing avansat al zonei
Grupurile țintă vizate	Întreprinzătorii privați Comunitățile locale
Buget estimat [RON]	1 mil. RON

Comuna GALAȚII BISTRIȚEI	STRATEGIA DE DEZVOLTARE LOCALĂ 2021-2027	Ediția 1
		Revizia 0
		Pag. 261/310
		Exemplar 1

Surse de finanțare	POR (Programul Operațional Regional) – AP 5, AP 7 COSME Surse proprii și alternative prin parteneriate
Perioada probabilă de derulare	2016-2018
Precondiții pentru a începe	Toate proiectele anterioare să fie lansate
Titlu sub-proiect specific	Amenajare infrastructură conexă pentru dezvoltarea zonei turistice Valea Șieului
Obiective specifice sub-proiect	Conectarea principalelor puncte turistice printr-o rețea de piste pentru bicicliști cu sistem de închiriere biciclete (Bistrița - Șieu; Șieu - Teaca; Șieu – Monor) Amenajare puncte de repaus pe trasee cu servicii precum: punct sanitar, loc de servire masă, sursă de apă Modernizarea drumurilor județene pentru acces în zona turistică: DJ154 Sărata – Șieu – Monor; DJ173 Bistrița – Jelna – Budacu de Sus - Șieu; DJ 154C Șieuț – Sebiș – Lunca – Budacu de Sus. Ecologizarea văii Șieului prin crearea unui sistem de colectare a deșeurilor din zona turistică
Coordonator sub-proiect specific	Consiliul Județean Bistrița-Năsăud
Parteneri locali	Consiliile locale Regia Județeană de Drumuri și Poduri Bistrița-Năsăud Firme de proiectare de profil Agenția de Mediu Bistrița Apele Române – Regionala Someș-Tisa
Parteneri din afara județului	Autoritatea Națională pentru Turism Apele Române – Regionala Someș -Tisa
Indicatori de rezultat [output]	Număr de kilometri pistă pentru bicicliști Număr de trasee amenajate pentru bicicliști Număr de puncte de repaus pe trasee Număr kilometri drum modernizat Sistem de colectare a deșeurilor din zona turistică
Indicatori de impact [outcome]	Creșterea nivelului de accesibilitate în zona turistică și spre punctele de atracție Îmbunătățirea condițiilor de mediu pentru practicarea turismului durabil
Grupurile țintă vizate	Turiștii Administrația locală
Buget estimat [RON]	45 mil. RON

Comuna GALAȚII BISTRIȚEI	STRATEGIA DE DEZVOLTARE LOCALĂ 2021-2027	Ediția 1
		Revizia 0
		Pag. 262/310
		Exemplar 1

Surse de finanțare	POR (Programul Operațional Regional) – AP 6, AP 7 Surse proprii
Perioada probabilă de derulare	2016-2020
Precondiții pentru a începe	Existența studiilor de amenajare a teritoriului și urbanism în care să fie prevăzute aceste propuneri Toate proiectele anterioare să fie lansate
Titlu sub-proiect specific	Dezvoltarea resursei umane în domeniul serviciilor turistice
Obiective specifice sub-proiect	Perfecționarea (prin instruire activă și practică de specialitate) a persoanelor active fără loc de muncă/studenti pentru formare și recalificare în industria ospitalității Încheierea unor parteneriate pentru practică între Extensia Universitară a Facultății de Geografie, Universitatea Babeș-Bolyai din Bistrița cu întreprinderile turistice existente în cadrul zonei Valea Șieului (ghidaj, agenție, hotelărie) dar și a unităților prestatoare de servicii în turism individuale din zonă
Coordonator sub-proiect specific	Cluster-ul turistic de câmpie Șieu-Lechința
Parteneri locali	Întreprinzătorii privați din domeniul turismului Asociația de promovare a Turismului „Turist în Bistrița-Năsăud” Universitatea Babeș-Bolyai, Facultatea de Geografie, Extensia Bistrița Consiliul Local
Parteneri din afara județului	Universitatea Babeș-Bolyai din Cluj- Napoca Federația Industriei Hoteliere din România Asociația Cluj Guided Tours din Cluj-Napoca Asociația Națională a Agențiilor de Turism
Indicatori de rezultat [output]	Număr de persoane instruite și calificate în servicii de alimentație și cazare Număr persoane instruite și calificate în servicii de ghidaj turistic specific pe zonei turistice Valea Șieului
Indicatori de impact [outcome]	Creșterea calității serviciilor turistice în zonă Reducerea șomajului în cadrul comităților locale Crearea premiselor pentru apariția de noi întreprinderi în turism
Grupurile țintă vizate	Studenti, elevi care sunt în sistemul educațional specializat în turism Personal necalificat existent în industria ospitalității și turismului Populație activă fără loc de muncă

Comuna GALAȚII BISTRIȚEI	STRATEGIA DE DEZVOLTARE LOCALĂ 2021-2027	Ediția 1
		Revizia 0
		Pag. 263/310
		Exemplar 1

Buget estimat [RON]	1 mil. RON
Surse de finanțare	PNDR (Planul Național pentru Dezvoltare Rurală) – M01 POCU (Programul Operațional Capital Uman) Surse alternative – parteneriate cu instituții de cercetare Surse proprii
Perioada probabilă de derulare	2015-2020
Precondiții pentru a începe	Nu este cazul
Titlu sub-proiect specific	<i>Dezvoltarea comunităților locale și a activităților economice complementare în scopul creșterii veniturilor populației prin încurajarea parteneriatelor de vânzare a produselor agroalimentare prelucrate cu specific local, practicarea meșteșugurilor tradiționale și vânzarea produselor specifice de tip suveniruri</i>
Obiective specifice sub-proiect	Inventarierea potențialului de producție autohtonă a produselor agroalimentare și a suvenirurilor prin practici specifice locale Constituirea parteneriatelor între producătorii locali și întreprinderile de turism cu funcțiune de cazare și alimentație publică din zona turistică Valea Șieului (min 50% din alimentația turiștilor din produse locale) Crearea unui sistem de colectare și distribuție a produselor primare autohtone și a unor centre de prelucrare a materiei prime autohtone și crearea de produse autentice (unitate de prelucrare carne, lapte, fructe de pădure, ciuperci) care ulterior să intre în distribuție locală Amenajarea unor kiosk-uri/centre de expoziție cu vânzare produse tradiționale + suveniruri (create prin meșteșuguri locale tradiționale) Reconversia unor stâne din cadrul zonei în stâne cu profil turistic în vederea extinderii ofertei turistice
Coordonator sub-proiect specific	Cluster-ul turistic de câmpie Șieu-Lechința
Parteneri locali	Consiliile locale Comunitatea locală Întreprinzătorii privați Asociația Produs în „Bistrița-Năsăud” Asociația de promovare a Turismului „Turist în Bistrița-Năsăud”
Parteneri din afara județului	Universitatea Babeș-Bolyai din Cluj-Napoca Universitatea Tehnică din Cluj-Napoca

Comuna GALAȚII BISTRIȚEI	STRATEGIA DE DEZVOLTARE LOCALĂ 2021-2027	Ediția 1
		Revizia 0
		Pag. 264/310
		Exemplar 1

Indicatori de rezultat [output]	Număr de parteneriate între populația locală și furnizorii de servicii turistice Număr de centre expoziționale cu vânzare nou înființate Număr ferme ecologice nou înființate Număr ateliere meșteșugărești de producție artizanat nou înființate
Indicatori de impact [outcome]	Creșterea nivelului de consum a produselor agroalimentare locale Valorificarea integrată a produselor agroalimentare prin turism (ferme piscicole, ferme ecologice, produse din fructe de pădure) Prezervarea moștenirii culturale (tehnici, meșteșuguri și produse cu specific local) Creșterea atractivității turistice a zonei Crearea premiselor pentru formarea unor lanțuri scurte de producție Promovarea și îmbunătățirea brand-ului turistic al zonei turistice Valea Șieului
Grupurile țintă vizate	Întreprinzătorii privati Comunitatea locală Proprietari de ferme Meșteri populari
Buget estimat [RON]	5 mil. RON
Surse de finanțare	PNDR (Planul Național pentru Dezvoltare Rurală) – M06, M16 Cooperare POR (Programul Operațional Regional) – AP 2, AP 5 Surse alternative – parteneriate cu instituții de profil Surse proprii
Perioada probabilă de derulare	2015-2020
Precondiții pentru a începe	Toate proiectele anterioare să fie lansate
Titlu sub-proiect specific	<i>În căutarea lânii de aur în ținutul Coștilor Teleki</i>
Obiective specifice sub-proiect	În conformitate cu propunerea CJ BN din Lista de Proiecte aferente perioadei 2014-2020, document actualizat la 2.12.2014: Dezvoltarea zonei turistice de pe Valea Șieului prin organizarea de trasee și evenimente care să promoveze produsele locale și patrimoniul natural și cultural al zonei
Coordonator sub-proiect specific	Corina Lușcan, Consiliul Județean Bistrița-Năsăud
Parteneri locali	ADI Turism, Asociația Produs în Bistrița-Năsăud, Comunele Budac, Mariselu, Sieu, Sieut, Monor, Consiliul Județean
Parteneri din afara județului	-

Comuna GALAȚII BISTRIȚEI	STRATEGIA DE DEZVOLTARE LOCALĂ 2021-2027	Ediția 1
		Revizia 0
		Pag. 265/310
		Exemplar 1

Indicatori de rezultat [output]	Promovarea produselor și obiceiurilor locale tradiționale Trasee tematice Organizare de târguri și festivaluri Amenajări peisagistice Amplasare panouri de informare turistică Reabilitare infrastructură rutieră Construire puncte de observare
Indicatori de impact [outcome]	Număr obiceiuri/evenimente organizate/promovate Număr produse/producători locali implicați/participanți la promovare Număr amenajări peisagistice Număr km traseu turistic Număr panouri informare turistică Prezență pe site Număr puncte de observație Număr km infrastructură rutieră reabilitate
Grupurile țintă vizate	Turiști din județ, regiune, țară, străinătate Producători locali, asociații de producători ONG-uri care activează în turism etc
Buget estimat [RON]	1 mil. RON
Surse de finanțare	POR, OT 8, AP 7; COSME
Perioada probabilă de derulare	2016-2017
Precondiții pentru a începe	Elaborarea proiectului (SF, PUZ – definirea componentelor), Cerere/ cereri finanțare
Titlu sub-proiect specific	<i>Drumul vinului - tradiție și cultură din câmpie</i>
Obiective specifice sub-proiect	În conformitate cu propunerea CJ BN din Lista de Proiecte aferente perioadei 2014-2020, document actualizat la
	2.12.2014: Promovarea produsului viticol bistrițean și a obiceiurilor tradiționale din zona de câmpie prin crearea de trasee tematice viticole
Coordonator sub-proiect specific	Diana Jiga, Consiliul Județean Bistrița-Năsăud
Parteneri locali	Comunele Lechința, Teaca, Șieu Măgheruș, Galații Bistriței, Consiliul Județean Bistrița-Năsăud, Asociația Produs în Bistrița, asociații de producători

Comuna GALAȚII BISTRIȚEI	STRATEGIA DE DEZVOLTARE LOCALĂ 2021-2027	Ediția 1
		Revizia 0
		Pag. 266/310
		Exemplar 1

Parteneri din afara județului	ADR NV, ADR NE (posibil)
Indicatori de rezultat [output]	Activități/ evenimente de promovare a produsului viticol bistrițean și a obiceiurilor tradiționale din câmpie Crearea de trasee tematice cu tradiție în producția viticolă Organizare "Festivalul Vinului" Desfacere de produse tradiționale gastronomice, de artă mestesugarească, etc. Amplasare panouri publicitare Reabilitare infrastructură rutieră Construire puncte de observare.
Indicatori de impact [outcome]	Număr obiceiuri/ evenimente organizate/ promovate Număr produse/ producători locali implicați/participanți la promovare Număr contracte încheiate la festivaluri/ târguri Număr km traseu turistic al vinului Număr panouri informare turistică Prezență pe site Număr puncte de observație Număr km infrastructură rutieră reabilitată
Grupurile țintă vizate	Turiști din județ, regiune, țară, străinătate Producători locali, asociații de producători, firme desfacere, exportatori etc ONG-uri care activează în turism etc
Buget estimat [RON]	1 mil. RON
Surse de finanțare	POR, OT 8, AP 7; COSME
Perioada probabilă de derulare	2015-2016
Precondiții pentru a începe	Elaborarea proiectului (SF, PUZ – definirea componentelor), Cerere/ cereri finanțare
Titlu sub-proiect specific	Reabilitarea și restaurarea Castelului din localitatea Posmuș
Obiective specifice sub-proiect	În conformitate cu propunerea CJ BN din Lista de Proiecte aferente perioadei 2014-2020, document actualizat la 2.12.2014: Reabilitarea și mobilizarea în circuitul turistic regional și național a Castelului de la Posmuș
Coordonator sub-proiect specific	Cristina Oarcăș, Consiliul Județean Bistrița-Năsăud
Parteneri locali	Consiliul Județean Bistrița-Năsăud, Primăria Șieu, alți parteneri instituționali și privați
Parteneri din afara județului	-

Comuna GALAȚII BISTRIȚEI	STRATEGIA DE DEZVOLTARE LOCALĂ 2021-2027	Ediția 1
		Revizia 0
		Pag. 267/310
		Exemplar 1

Indicatori de rezultat [output]	Reabilitarea, consolidarea, restaurarea și reconversia funcțională a Castelului din localitatea Posmuș în obiectiv turistic Organizarea domeniului aferent castelului, sistematizarea verticală Asigurarea accesibilității		
Indicatori de impact [outcome]	Număr mp spații reabilite, consolidate, restaurate Număr mp funcțiuni noi Număr nr dotări, echipamente etc Număr mp sistematizre verticală pe zone și funcțiuni, la spațiile exterioare (ml împrejmuire, mp plantații pe categorii de material verde, alei carosabile și pietonale, parcaje, teren de joacă, teren de sport, plantații și mobilier urban, corpuri iluminat etc) Număr mp infrastructură acces Număr turisti/zi Gradul de corelare/ cooperare cu activități relevante în domeniul turismului din zonă		
Grupurile țintă vizate	Turiști din județ, regiune, țară, străinătate Evenimente, nr artiști/personalități participante Număr public participant Număr canale diseminare evenimente Prezență pe site, facebook etc		
Buget estimat [RON]	25 mil. RON		
Surse de finanțare	POR OT 6, AP 5.1		
Perioada probabilă de derulare	2015-2018		
Precondiții pentru a începe	Finalizare DALI și elaborare cerere de finanțare		
Bugetul total estimat cumulativ [RON]	108 mil. RON [24 mil. EURO]		
Persoana de contact	Nume, prenume		
	Instituție		
	Telefon		E-mail

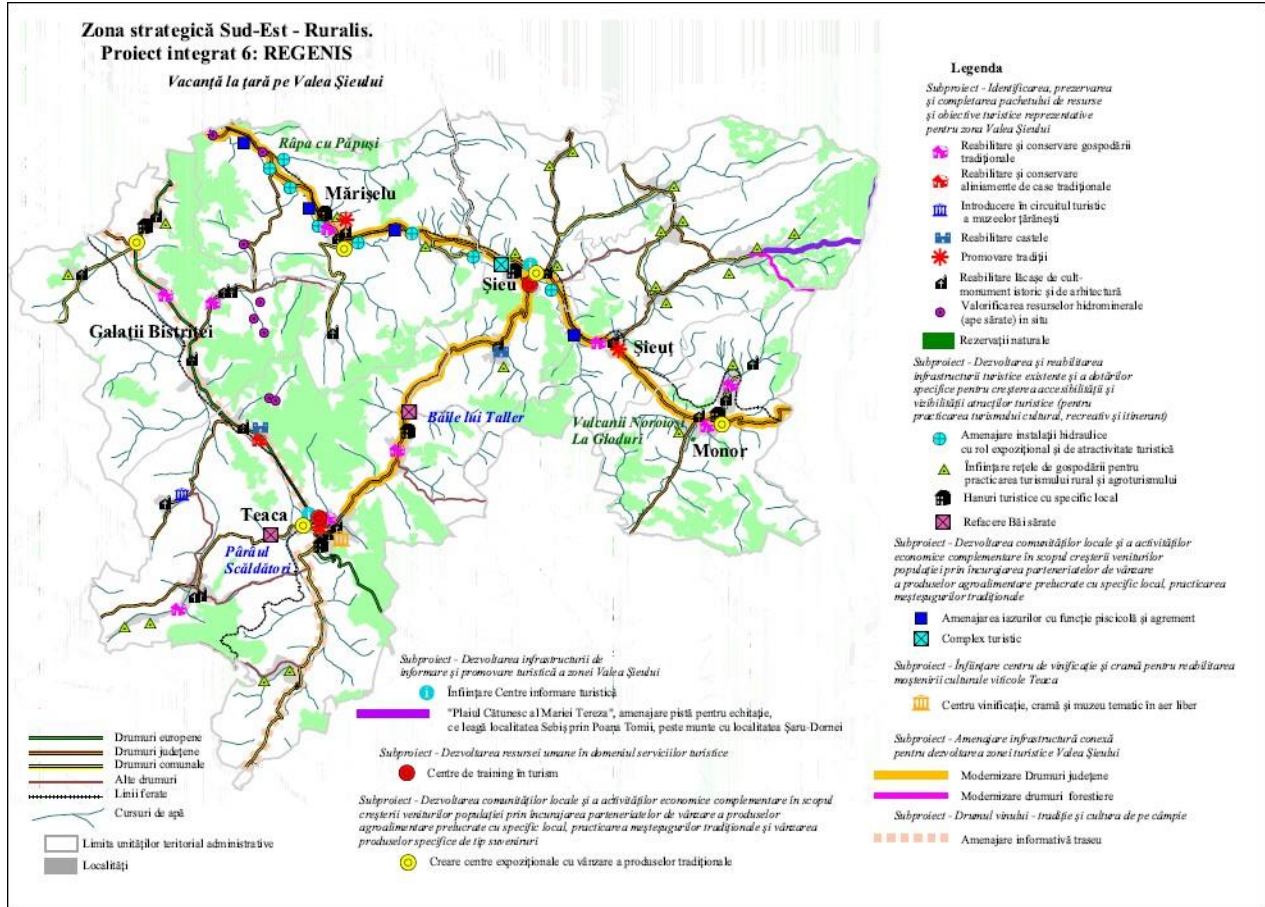

Comuna GALAȚII BISTRIȚEI	STRATEGIA DE DEZVOLTARE LOCALĂ 2021-2027	Ediția 1
		Revizia 0
		Pag. 269/310
		Exemplar 1

4.9.5. Proiect integrat 5– VERITAS Zona Sud-Est

Titlu proiect integrat	Crearea unui sistem de protecție socială integrat de tip „îmbătrânire activă” a populației de vârstă a treia prin coordonarea unor activități de producție familială bazată pe resurse naturale și practici tradiționale			
Zona strategică de dezvoltare	Sud-Est			
UAT-uri acoperite	Galații Bistriței, Mărișelu, Șieu, Șieut, Teaca, Monor			
Domeniul din strategie	X	Dezvoltare economică inteligentă	X	Valorizarea inteligentă a tradițiilor și valorilor
	X	Dezvoltare durabilă	X	Conectivitate sporită
Obiectivul major	Valorificarea superioară a resursei umane locale îmbătrânite prin crearea unui mediu de viață activ cu ajutorul unor activități productive în gospodăria proprie bazate pe resurse naturale, practici tradiționale și integrarea acestora într-un sistem de protecție socială integrată care să asigure servicii sociale pentru persoanele de vârstă a treia prin implicarea și includerea acestora în activități orientate spre producție și servicii			
Scurtă descriere a lanțului valorii [100-300 cuvinte]	<p>1). Constituirea rețelei de servicii sociale (PROACTIV) afiliată CJ BN. 2). Înregistrarea grupului de beneficiari în rețeaua de servicii sociale.</p> <p>3). Integrarea persoanelor active îmbătrânite în rețeaua de beneficiari ai centrului zonal social pentru furnizarea de servicii și asistență specifică în sistem barter.</p> <p>4). Înființarea unor centre sociale zonale de tip îmbătrânire activă pentru persoanele de vârstă a treia cu nevoi speciale.</p> <p>5). Definirea tipurilor de practici și activități de producție cu desfășurare la nivel casnic.</p> <p>6). Crearea mediului de lucru și funcționare a beneficiarilor în cadrul comunităților și a lanțului de producție- desfacere pe piața economică locală.</p> <p>7). Respectarea normativelor în domeniul calității alimentare.</p>			
Coordonator general	Consiliul Județean Bistrița-Năsăud			
Titlu sub-proiect specific	Constituirea rețelei de servicii sociale (PROACTIV) afiliată CJ BN			
Obiective specifice sub-proiect	<p>Stabilirea cadrului juridic de funcționare</p> <p>Adoptarea unui plan de acțiune</p> <p>Racordarea la structurile existente furnizoare de servicii sociale (CJ BN, asociații, direcții regionale, județene ale ministerului de resort)</p> <p>Dezvoltarea competențelor în serviciile de asistență socială</p>			
Coordonator sub-proiect specific	Consiliul Județean Bistrița-Năsăud			

Comuna GALAȚII BISTRIȚEI	STRATEGIA DE DEZVOLTARE LOCALĂ 2021-2027	Ediția 1
		Revizia 0
		Pag. 270/310
		Exemplar 1

Parteneri locali/județeni	AJOFM Bistrița-Năsăud Asociația ASCENDENT Bistrița Consiliul Județean Bistrița-Năsăud Consiliile locale
Parteneri din afara județului	Agenția Națională de Plăți și Inspecție Socială Ministerul Muncii, Familiei și Protecției Sociale Universitatea Babeș-Bolyai, Facultatea de Asistență Socială
Indicatori de rezultat [output]	Constituirea rețele funcționale de servicii sociale Elaborarea statutului Plan de acțiune și management Număr parteneriate încheiate cu structuri existente furnizoare de servicii sociale
Indicatori de impact [outcome]	Creșterea calității serviciilor sociale și a capacității județene de asistență socială Diversificarea serviciilor sociale Posibilitatea includerii în sistemul de asistență socială a forței de muncă de vârstă a III- a încă capabilă să muncească Posibilitatea includerii în sistemul de asistență socială a persoanelor vârstnice din mediul rural
Grupurile țintă vizate	Personal cu calificare în asistență socială
Buget estimat [RON]	1 mil. RON
Surse de finanțare	POR (Programul Operațional Regional) – AP 8 POCU (Programul Operațional Capital Uman) – AP 4, AP 5 PNDR (Programul Național pentru Dezvoltare Rurală) – M07 Surse proprii
Perioada probabilă de derulare	2015-2016
Precondiții pentru a începe	Să existe cadrul legislativ pentru funcționare Studiu de fundamentare a oportunității înființării unei astfel de rețele Să existe un buget inițial cu care să se demareze activitatea Documentații, avize și aprobări necesare
Titlu sub-proiect specific	Înregistrarea grupului de beneficiari în rețeaua de servicii sociale/ Integrarea persoanelor active îmbătrânite în rețeaua de beneficiari ai centrului zonal social pentru furnizarea de servicii și asistență specifică în sistem barter
Obiective specifice sub-proiect	Identificarea resursei umane îmbătrânite și cu nevoi de susținere socială Identificarea resursei umane îmbătrânite și cu nevoi

Comuna GALAȚII BISTRIȚEI	STRATEGIA DE DEZVOLTARE LOCALĂ 2021-2027	Ediția 1
		Revizia 0
		Pag. 271/310
		Exemplar 1

	speciale de asistență socială Crearea unui sistem de înregistrare și evidență a beneficiarilor Încheierea de acorduri de includere în rețea
Coordonator sub-proiect specific	Rețeaua de servicii sociale PROACTIV
Parteneri locali/județeni	AJOFM Bistrița-Năsăud Asociația ASCENDENT Bistrița Consiliul Județean Bistrița-Năsăud Consiliile locale Direcții/Birouri de asistență socială Administrația caminelor pentru persoane vârstnice existente publice și private Casa de Asigurări de Sănătate Bistrița-Năsăud
Parteneri din afara județului	Agenția Națională de Plăți și Inspecție Socială Ministerul Muncii, Familiei și Protecției Sociale Casa Națională de Pensii Publice (bilete tratament)
Indicatori de rezultat [output]	Număr persoane vârstnice incluse în cadrul rețelei PROACTIV Elaborare sistem de evidență a membrilor asociației PROACTIV
Indicatori de impact [outcome]	Creșterea calității vieții populației îmbătrânite Valorificarea capacității de producție economică a persoanelor de vârstă a III-a Compensarea veniturilor persoanelor de vârstă a III-a Integrarea persoanelor de vârstă a III-a din cadrul zonei într-un sistem cu multiple beneficii sociale
Grupurile țintă vizate	Populația vârstnică locală
Buget estimat [RON]	1 mil. RON
Surse de finanțare	POR (Programul Operațional Regional) – AP 8 POCU (Programul Operațional Capital Uman) – AP 4, AP 5 Surse proprii
Perioada probabilă de derulare	2016-2020
Precondiții pentru a începe	Sub-proiectul anterior să fie lansat
Titlu sub-proiect specific	Înființarea unor centre sociale zonale (cămine de bătrâni) de tip îmbătrânire activă pentru persoanele de vârstă a treia cu nevoi speciale (persoane care nu se mai pot susține în gospodăria proprie)

Comuna GALAȚII BISTRIȚEI	STRATEGIA DE DEZVOLTARE LOCALĂ 2021-2027	Ediția 1
		Revizia 0
		Pag. 272/310
		Exemplar 1

Obiective specifice sub-proiect	<p>Stabilirea locațiilor pentru amplasamentele centrelor zonale</p> <p>Definirea profilului activităților de producție desfășurate în cadrul centrelor</p> <p>Construirea centrelor</p> <p>Dezvoltarea bazei materiale pentru desfășurarea producției în cadrul centrelor</p> <p>Înființarea unor puncte de lucru aparținând centrului social zonal în fiecare localitate (cabinet de asistență socială)</p>
Coordonator sub-proiect specific	Rețeaua de servicii sociale PROACTIV
Parteneri locali	<p>AJOFM Bistrița-Năsăud</p> <p>Asociația ASCENDENT</p> <p>Bistrița</p> <p>Consiliul Județean Bistrița-Năsăud</p> <p>Consiliile locale</p> <p>Căminele de bătrâni publice și private existente</p>
Parteneri din afara județului	<p>Agenția Națională de Plăți și Inspecție Socială Ministerul Muncii, Familiei și Protecției Sociale</p> <p>Universitatea Babeș-Bolyai, Facultatea de Asistență Socială</p>
Indicatori de rezultat [output]	<p>Număr centre nou înființate</p> <p>Număr puncte de lucru nou înființate</p> <p>Număr de persoane cu nevoi speciale integrate în centrele zonale</p>
Indicatori de impact [outcome]	<p>Creșterea calității și diversificarea serviciilor sociale pentru persoanele vârstnice</p> <p>Absorbția forței de muncă active calificată în domeniul asistenței sociale</p> <p>Creșterea capacității de autosusținere financiară a centrelor de servicii sociale</p> <p>Punerea în valoare a cunoștințelor și practicilor persoanelor vârstnice și transfer de cunoștințe</p>
Grupurile țintă vizate	Persoane cu nevoi speciale
Buget estimat [RON]	10 mil. RON
Surse de finanțare	<p>POR (Programul Operațional Regional) – AP 8</p> <p>POCU (Programul Operațional Capital Uman) – AP 4, AP 5</p> <p>PNDR (Programul Național pentru Dezvoltare Rurală) – M07</p> <p>Surse proprii</p>
Perioada probabilă de derulare	2016-2020
Precondiții pentru a începe	Toate proiectele anterioare să fie lansate
Titlu sub-proiect specific	Definirea tipurilor de practici și activități de producție cu desfășurare la nivel casnic

Comuna GALAȚII BISTRIȚEI	STRATEGIA DE DEZVOLTARE LOCALĂ 2021-2027	Ediția 1
		Revizia 0
		Pag. 273/310
		Exemplar 1

Obiective specifice sub-proiect	Inventarierea tipurilor de produse cu potențial de producție la nivel casnic și în gospodăria proprie (conserve de casă, lucru de mână: haine tradiționale, croșetat, împletitură, cusut, unelte agricole pentru gospodărie și casă) Includerea persoanelor în rețeaua PROACTIV și certificarea gospodăriilor
Coordonator sub-proiect specific	Rețeaua de servicii sociale PROACTIV
Parteneri locali	AJOFM Bistrița-Năsăud Asociația ASCENDENT Bistrița Consiliul Județean Bistrița-Năsăud Consiliile locale Căminele de bătrâni publice și private existente
Parteneri din afara județului	Agenția Națională de Plăți și Inspecție Socială Ministerul Muncii, Familiei și Protecției Sociale Universitatea Babeș-Bolyai, Facultatea de Asistență Socială
Indicatori de rezultat [output]	Numărul de practici și produse identificate posibil a fi practicate Numărul de persoane și gospodării incluse în program Nivelul comenzilor
Indicatori de impact [outcome]	Valorizarea forței de muncă existente Valorizarea surplusului de produse din cadrul gospodăriilor Completarea veniturilor populației incluse în rețea Implicarea socială a persoanelor vârstnice în beneficiul propriu și al comunității
Grupurile țintă vizate	Persoane de vârstă a treia aflate în capacitate de muncă
Buget estimat [RON]	1 mil. RON
Surse de finanțare	Surse proprii Surse alternative prin parteneriate cu asociații de profil
Perioada probabilă de derulare	2016-2017
Precondiții pentru a începe	Toate sub-proiectele anterioare să fie lansate
Titlu sub-proiect specific	Crearea mediului de lucru și funcționare a beneficiarilor în cadrul comunităților și a lanțului de producție- desfacere pe piața economică locală
Obiective specifice sub-proiect	Crearea unor amplasamente/medii sociale de producție comune la nivelul comunităților locale în conformitate cu

Comuna GALAȚII BISTRIȚEI	STRATEGIA DE DEZVOLTARE LOCALĂ 2021-2027	Ediția 1
		Revizia 0
		Pag. 274/310
		Exemplar 1

	<p>specificul acestora (astfel se creează grupul social)</p> <p>Înființarea unor centre zonale de colectare a produselor care să aibă rol de intermediar pentru desfacerea produselor la nivel regional, național</p> <p>Crearea unor programe specifice (<i>Bunătați din curtea mea</i>) și încheierea unor acorduri de parteneriat de livrare a produselor direct de la producător spre persoane fizice din mediul urban sau spre centrele zonale de servicii sociale</p>
Coordonator sub-proiect specific	Rețeaua de servicii sociale PROACTIV
Parteneri locali	<p>Căminele de bătrâni existente publice și private</p> <p>Consiliile locale</p> <p>Intreprinzători privați</p> <p>Consiliul Județean Bistrița-Năsăud</p> <p>Asociația ASCENDENT Bistrița</p>
Parteneri din afara județului	<p>Agenția Națională de Plăți și Inspecție Socială Ministerul Muncii, Familiei și Protecției Sociale</p> <p>Universitatea Babeș-Bolyai, Facultatea de Asistență Socială</p>
Indicatori de rezultat [output]	<p>Număr amplasamente sociale de lucru colectiv în cadrul comunităților</p> <p>Număr centre zonale de colectare și desfacere a produselor</p> <p>Număr acorduri de parteneriat semnate</p>
Indicatori de impact [outcome]	<p>Valorizarea forței de muncă existente</p> <p>Valorizarea surplusului de produse din cadrul gospodăriilor</p> <p>Completarea veniturilor populației incluse în rețea</p> <p>Implicarea socială a persoanelor vârstnice în beneficiul propriu și al comunității</p>
Grupurile țintă vizate	<p>Centrele zonale de servicii pentru persoane cu nevoi speciale</p> <p>Populația locală de vârstă a III-a</p>
Buget estimat [RON]	10 mil. RON
Surse de finanțare	<p>PNDR (Programul Național pentru Dezvoltare Rurală) – M04, M09, M16 Cooperare</p> <p>Surse proprii</p>
Perioada probabilă de derulare	2016-2020
Precondiții pentru a începe	Toate proiectele anterioare să fie lansate
Bugetul total estimat cumulativ [RON]	23 mil. RON [5 mil. EURO]
	Nume, prenume

Comuna GALAȚII BISTRIȚEI	STRATEGIA DE DEZVOLTARE LOCALĂ 2021-2027	Ediția 1
		Revizia 0
		Pag. 275/310
		Exemplar 1

Persoana de contact	Instituție			
	Telefon		E-mail	

**Zona strategică Sud-Est - Ruralis.
Proiect integrat 3: VERITAS**

Crearea unui sistem de protecție socială integrat de tip "îmbătrânire activă" a populației de vârstă a III-a prin coordonarea unor activități de producție familială bazată pe resurse naturale și practici tradiționale

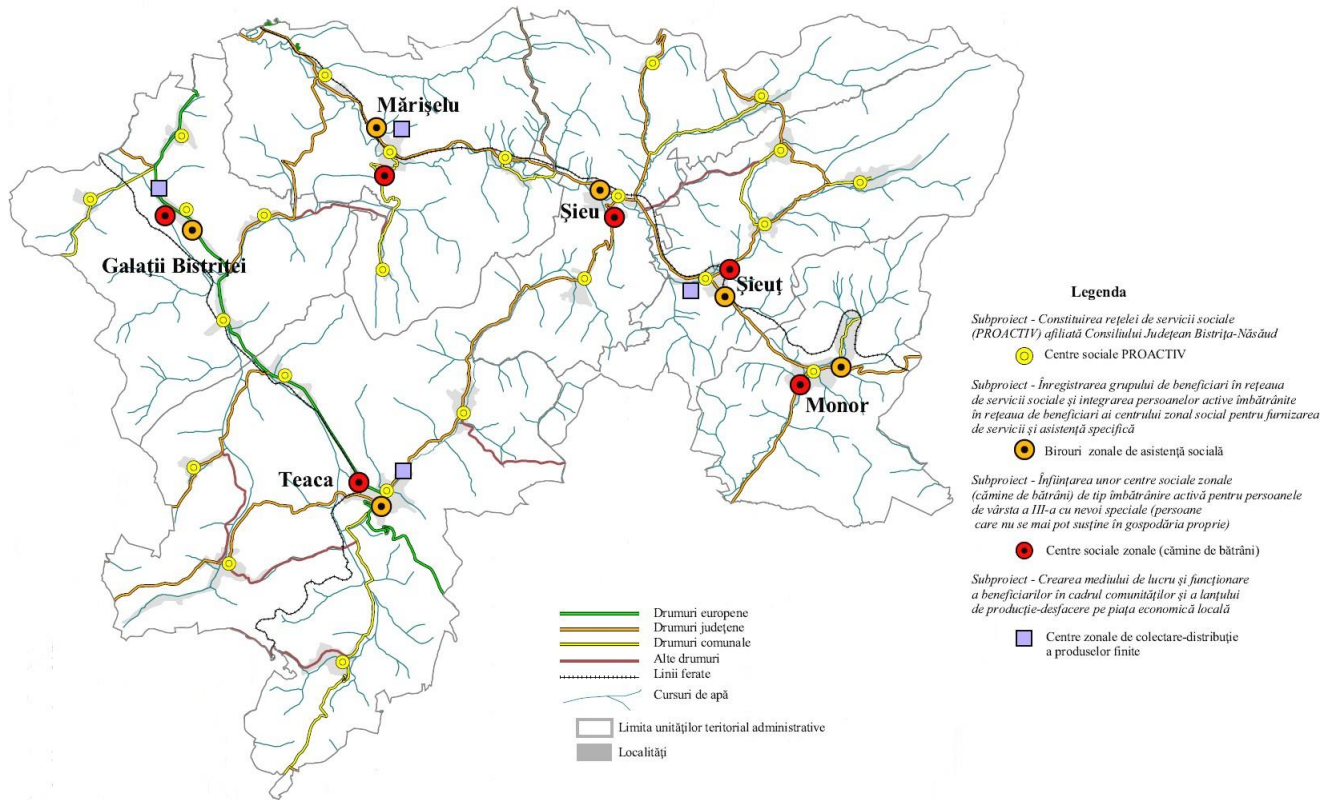

Comuna GALAȚII BISTRIȚEI	STRATEGIA DE DEZVOLTARE LOCALĂ 2021-2027	Ediția 1
		Revizia 0
		Pag. 276/310
		Exemplar 1

4.9.6. Proiect integrat 6 – ELECTRYON – Zona Sud-Est

Titlu proiect integrat	Dezvoltarea producției de energie verde (bazată pe resurse solare, eoliene și biomasă), în vederea creșterii nivelului de asigurare a necesarului de energie pentru uzul comunităților locale și unităților industriale		
Zona strategică de dezvoltare	Sud-Est		
UAT-uri acoperite	Galații Bistriței, Mărișelu, Șieu, Șieut, Teaca, Monor		
Domeniul din strategie	X	Dezvoltare economică inteligentă	Valorizarea inteligentă a tradițiilor și valorilor
	X	Dezvoltare durabilă	X Conectivitate sporită
Obiectivul major	Valorificarea superioară a resursei solare, eoliene și de biomasă în scop economic, pentru alimentarea așezărilor, industrie și agrement		
Scurtă descriere a lanțului valorii [100-300 cuvinte]	<ol style="list-style-type: none"> 1). Valorificarea potențialului energetic eolian din cadrul zonei și generarea energiei electrice prin intermediul turbinelor eoliene. 2). Valorificarea potențialului energetic solar din cadrul zonei și generarea energiei electrice prin intermediul panourilor fotovoltaice. 3). Valorificarea potențialului energetic din biomasă și generarea energiei termice prin intermediul biogazului și brichetare masă organică. 		
Coordonator general	Consiliul Județean Bistrița-Năsăud		
Titlu sub-proiect specific	Valorificarea potențialului energetic eolian din cadrul zonei și generarea energiei verzi prin intermediul turbinelor eoliene		
Obiective specifice sub-proiect	<p>Identificarea amplasamentelor pretabile pentru implantarea turbinelor eoliene pentru dezvoltarea parcurilor eoliene (proponere: Piemontul vestic al Călimanilor zona Sebiș - Lunca – Ardan) – UAT-uri Șieu, Șieut Amenajarea drumurilor de acces spre parcurile eoliene</p> <p>Conectarea la SEN</p> <p>Crearea avantajelor de investiție în parcuri eoliene</p> <p>Inițierea de parteneriate în vederea demarării investițiilor pentru dezvoltarea unităților de producție energie verde</p> <p>– în scopul livrării energiei clusterului turistic Bârgău-Călimani</p>		
Coordonator sub-proiect specific	Consiliul Județean Bistrița-Năsăud		

Comuna GALAȚII BISTRIȚEI	STRATEGIA DE DEZVOLTARE LOCALĂ 2021-2027	Ediția 1
		Revizia 0
		Pag. 277/310
		Exemplar 1

Parteneri locali/județeni	Consiliile locale Șieu, Șieuț Întreprinzători privați Electrica SA, sucursala Bistrița ROMSILVA
Parteneri din afara județului	TRANSELECTRICA Ministerul Economiei – Departamentul pentru Energie Întreprinzători privați: KDF Energy, Monsson Group, Grupul CEZ Administrația Națională de Meteorologie (ANM)
Indicatori de rezultat [output]	Număr de ferme eoliene înființate Număr de contracte încheiate de producție energie verde Număr de turbine eoliene implantate în cadrul parcurilor Cantitate de energie electrică produsă – kw/oră
Indicatori de impact [outcome]	Valorificarea superioară a potențialului energetic din cadrul zonei Creșterea ponderii energiei regenerabile din total și scăderea nivelului de poluare a atmosferei
Grupurile țintă vizate	Întreprinzătorii privați în domeniul energiei
Buget estimat [RON]	40 mil. RON
Surse de finanțare	POIM (Programul Operațional Infrastructură Mare) – AP 7 Surse proprii
Perioada probabilă de derulare	2015 - 2020
Precondiții pentru a începe	Existența studiilor de fezabilitate Existența PATJ
Titlu sub-proiect specific	<i>Valorificarea potențialului energetic solar din cadrul zonei și generarea energiei verzi prin intermediul panourilor fotovoltaice</i>
Obiective specifice sub-proiect	Identificarea amplasamentelor optime pentru instalarea unităților de generare energie electrică bazată pe panouri fotovoltaice (versanții cu expoziție sudică, sud-vestică – zona Sebiș - Lunca – Ardan – Gledin cu pante medii și mari de înclinare și culmi deluroase care nu pot fi valorificate agricol) – UAT-uri Șieu, Șieuț, Monor Racordarea amplasamentelor cu linii electrice de medie tensiune pentru preluarea energiei electrice și transferul în SEN Amenajarea drumurilor de exploatare industrială pentru acces la amplasamentele delimitate Inițierea de parteneriate în vederea demarării investițiilor pentru dezvoltarea unităților de producție energie verde

Comuna GALAȚII BISTRIȚEI	STRATEGIA DE DEZVOLTARE LOCALĂ 2021-2027	Ediția 1
		Revizia 0
		Pag. 278/310
		Exemplar 1

	- în scopul livrării energiei clusterului agricol din zona strategică sud-est
Coordonator sub-proiect specific	Consiliul Județean Bistrița-Năsăud
Parteneri locali	Consiliile locale Șieu, Șieuț, MonorÎntreprinzători privați Electrica SA, sucursala Bistrița ROMSILVA
Parteneri din afara județului	Translectrica SA Ministerul Economiei – Departamentul pentru Energie Întreprinzători privați: Energiaprima, Egnatia Romania, Cona, Energobit etc
Indicatori de rezultat [output]	Număr de parcuri fotovoltaice nou înființate Număr de contracte încheiate de producție energie verde Număr de panouri fotovoltaice implantate în cadrul parcurilor Cantitate de energie electrică produsă – kw/oră
Indicatori de impact [outcome]	Valorificarea superioară a potențialului energetic din cadrul zonei Creșterea ponderii energiei regenerabile din total și scăderea nivelului de poluare a atmosferei
Grupurile țintă vizate	Întreprinzători privați
Buget estimat [RON]	20 mil. RON
Surse de finanțare	POIM (Programul Operațional Infrastructură Mare) – AP 7 Surse proprii
Perioada probabilă de derulare	2015 – 2020
Precondiții pentru a începe	Existența studiilor de fezabilitate Existența PATJ
Titlu sub-proiect specific	Valorificarea potențialului energetic din biomasă și generarea energiei verzi prin intermediul biogazului și brichetare masă organică

Comuna GALAȚII BISTRIȚEI	STRATEGIA DE DEZVOLTARE LOCALĂ 2021-2027	Ediția 1
		Revizia 0
		Pag. 279/310
		Exemplar 1

Obiective specifice sub-proiect	<p>Identificarea amplasamentelor în care există potențial de producere a energiei din biomasă (Galații Bistriței, Mărișelu, Șieu, Șieut, Teaca, Monor) sub două forme de producție:</p> <ol style="list-style-type: none"> 1. Producția biogazului, bazată pe dejecțiile animaliere din cadrul fermelor zootehnice, apele uzate de la stațiile de epurare și resturile organice din producția agricolă 2. Colectarea reziduurilor vegetale (paie, tulpini de porumb și floarea soarelui), resturi masă lemnoasă și brichetarea acestora <p>Identificare amplasamente pentru construirea stațiilor de producere a biogazului</p> <p>Înființare stații mari de producție biogaz, localizate strategic în zonă, cu rol de colectare, ca silozuri/tancuri în pământ, pentru captare biogaz, ulterior folosite ca îngrășăminte organice pentru fertilizarea solului</p> <p>Înlesnirea accesului rutier la unitățile de producție</p> <p>Racordare stațiilor de producție la rețeaua SEN pentru alimentare cu energie electrică</p> <p>Înființare stații de îmbuteliere a biogazului în vederea livrării pe piață, atașate stațiilor de producție</p> <p>În cadrul aceluiași amplasament, înființare unitate de brichetare a reziduurilor organice de tip biomasă cu fibrămare (resturi masă lemnoasă din exploatarea silvică, paie, tulpini de floarea soarelui, tulpini de porumb, etc.)</p> <p>În cadrul aceluiași amplasament, înființare depozit de stocare a produselor</p> <p>Dezvoltarea rețelei de colectare a reziduurilor organice - în fiecare localitate să existe o platformă de depozitare a gunoiului de către locuitori, pentru a fi ulterior ridicat și transportat la stațiile mari de procesare</p> <p>Dezvoltarea unui sistem de încurajare a implicării comunităților locale prin organizarea unui parteneriat în sistem barter</p> <p>Dezvoltarea unui parteneriat între unitățile publice din cadrul județului (școli, grădinițe, spitale, primării, centre sociale, etc) și unitățile de producție biogaz și brichete în vederea livrării energiei – conservarea resursei financiare locale/județene</p>
Coordonator sub-proiect specific	Consiliul Județean Bistrița-Năsăud
Parteneri locali	<p>Consiliile locale Galații Bistriței, Mărișelu, Șieu, Șieut, Teaca, Monor</p> <p>Ocoale silvice</p> <p>Întreprinzători privați</p> <p>Comunitatea locală</p> <p>Instituții publice</p>
Parteneri din afara județului	<p>Ministerul Economiei – Departamentul pentru Energie</p> <p>EON gaz</p>

Comuna GALAȚII BISTRIȚEI	STRATEGIA DE DEZVOLTARE LOCALĂ 2021-2027	Ediția 1
		Revizia 0
		Pag. 280/310
		Exemplar 1

	Întreprinzători privați: Genesis BIOPARTNER, OGIN Romania, etc		
Indicatori de rezultat [output]	Număr unități de generare biogaz înființate Număr de parteneriate încheiate Cantitate biogaz produs Cantitate masă lemnoasă brichetată		
Indicatori de impact [outcome]	Valorificarea superioară a potențialului energetic din biomasă din cadrul zonei Creșterea ponderii energiei regenerabile din total și reducerea gradului de poluare a atmosferei Acoperirea necesarului de energie pentru unitățile publice din resurse alternative		
Grupurile țintă vizate	Întreprinzătorii privați Comunitățile locale		
Buget estimat [RON]	20 mil. RON		
Surse de finanțare	POIM (Programul Operațional Infrastructură Mare) – AP 7 PNDR (Planul Național pentru Dezvoltare Rurală) – M04 Surse proprii		
Perioada probabilă de derulare	2015 – 2020		
Precondiții pentru a începe	Existența studiilor de fezabilitate Existența PATJ		
Bugetul total estimat cumulativ [RON]	80 mil. RON [17 mil. EURO]		
Persoana de contact	Nume, prenume		
	Instituție		
	Telefon		E-mail

Comuna GALAȚII BISTRIȚEI	STRATEGIA DE DEZVOLTARE LOCALĂ 2021-2027	Ediția 1
		Revizia 0
		Pag. 281/310
		Exemplar 1

Zona strategică Sud-Est - Ruralis.
Proiect integrat 2: ELECTRYON

Dezvoltarea producției de energie verde (bazată pe resurse solare, eoliene și biomasă), în vederea creșterii nivelului de asigurare a necesarului de energie pentru uzul comunităților locale și unităților industriale

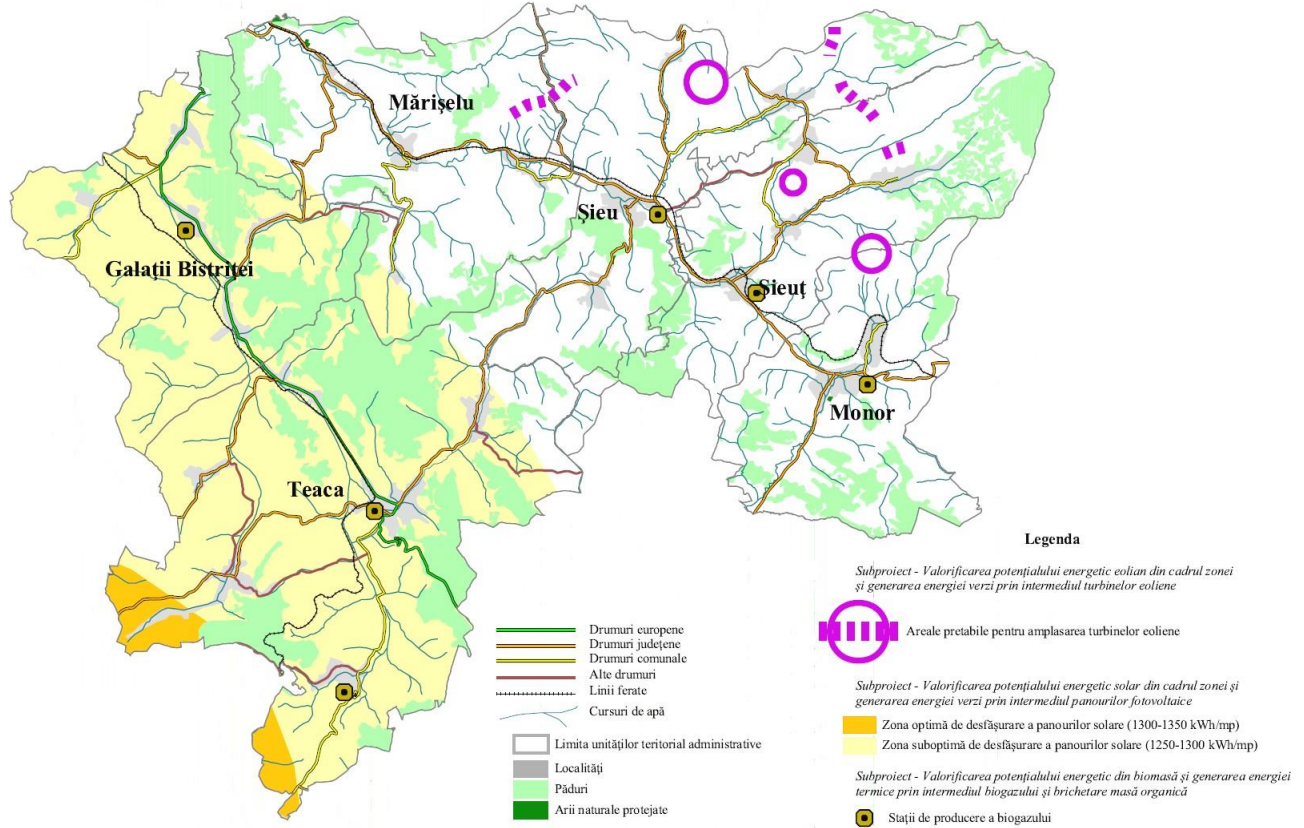

Comuna GALAȚII BISTRIȚEI	STRATEGIA DE DEZVOLTARE LOCALĂ 2021-2027	Ediția 1
		Revizia 0
		Pag. 282/310
		Exemplar 1

4.10. PROIECTE PROPUSE ÎN STRATEGIA JUDEȚULUI BISTRIȚA-NĂSĂUD

În Strategia de Dezvoltare a Județului Bistrița-Năsăud sunt menționate următoarele proiecte de interes pentru comuna GALAȚII BISTRIȚEI:

- Canalizarea și epurarea apelor uzate menajere în comuna Galații Bistriței;
- Reabilitarea și modernizarea drumurilor comunale și a străzilor din intravilanul comunei Galații Bistriței;
- Construire bază sportivă în comuna Galații Bistriței;
- Construirea unei școli și a unei grădinițe în localitatea Dipșa, Comuna Galații-Bistriței
- Dezvoltarea pe parcursul unui an întreg a unui pachet de evenimente cultural-religioase-etnografice-gastronomice care să revitalizeze tradițiile locale (în parteneriat între mai multe localități, inclusiv cu valorificarea potențialului muzeelor etnografice, formațiilor folclorice din Monor, Șieu, Galații Bistriței etc.), pentru a genera venituri la bugetele locale;
- Reabilitare și dotare cămine culturale, Comuna Galații-Bistriței;
- Amenajare parcuri, Comuna Galații-Bistriței.

Comuna GALAȚII BISTRIȚEI	STRATEGIA DE DEZVOLTARE LOCALĂ 2021-2027	Ediția 1
		Revizia 0
		Pag. 283/310
		Exemplar 1

4.11. PROIECTE ȘI MĂSURI LOCALE

FIȘA DE PROIECT LOCAL 1		
Denumire	Regularizare pârâie necadastrate în comuna GALAȚII BISTRIȚEI	
Acronim (dacă este cazul)	-	
Zona Strategică de dezvoltare	Nord-Vest	
Tip proiect	Local	
Domeniu de dezvoltare	Dezvoltare economică inteligentă	Valorizarea inteligență a tradițiilor și valorilor.
	Dezvoltare durabilă	Conectivitate sporită.
Coordonator general	Consiliul Local GALAȚII BISTRIȚEI	
Obiectiv major	Regularizarea pârâielor necadastrate de pe raza unității administrativ teritoriale comuna GALAȚII BISTRIȚEI în vederea reducerii pagubelor produse de fenomenele meteo și creșterea gradului de siguranță pentru populație.	
Domeniu	Infrastructură locală	
Valoare estimată	Valoarea proiectului va fi stabilită ulterior în baza unui studiu de fezabilitate extins.	
Alte mențiuni	Termen propus de finalizare 2027	
Domeniu	Infrastructură locală	
Valoare estimată	4.600.000 euro	
Alte mențiuni	Termen de finalizare 2027	

Comuna GALAȚII BISTRIȚEI	STRATEGIA DE DEZVOLTARE LOCALĂ 2021-2027	Ediția 1
		Revizia 0
		Pag. 284/310
		Exemplar 1

FIȘA DE PROIECT LOCAL 2		
Denumire	Reabilitarea și extinderea drumurilor agricole	
Acronim (dacă este cazul)	-	
Zona Strategică de dezvoltare	Nord-Vest	
Tip proiect	Local	
Domeniu de dezvoltare	Dezvoltare economică inteligentă	Valorizarea inteligență a tradițiilor și valorilor.
	Dezvoltare durabilă	Conectivitate sportivă.
Coordonator general	Consiliul Local GALAȚII BISTRIȚEI	
Obiectiv major și descriere	Reabilitarea drumurilor agricole existente și extinderea rețelei de drumuri agricole în vederea creșterii conectivității în cadrul unității administrativ teritoriale comuna GALAȚII BISTRIȚEI și a creșterii productivității în domeniul agricol.	
Domeniu	Infrastructură locală	
Valoare estimată	4.600.000 euro	
Alte mențiuni	Termen de finalizare 2027	

Comuna GALAȚII BISTRIȚEI	STRATEGIA DE DEZVOLTARE LOCALĂ 2021-2027	Ediția 1
		Revizia 0
		Pag. 285/310
		Exemplar 1

FIȘA DE PROIECT LOCAL 3		
Denumire	Reabilitare și modernizare Cămin Cultural.	
Acronim (dacă este cazul)	-	
Zona Strategică de dezvoltare	Nord-Vest	
Tip proiect	Local	
Domeniu de dezvoltare	Dezvoltare economică inteligentă	Valorizarea inteligentă a tradițiilor și valorilor.
	Dezvoltare durabilă	Conectivitate sporită
Coordonator general	Consiliul Local GALAȚII BISTRIȚEI	
Obiectiv major și descriere	<p>Punerea în valoare a culturii locale și a tradițiilor prin regândirea căminului cultural pentru a deveni un spațiu modern, accesibil pentru locuitorii comunei.</p> <p>Prin valorizarea tradițiilor ne referim la punerea în valoare a personalităților locale și a istoriei bogate. De asemenea luăm în considerare aspectele ce privesc protecția mediului și utilizarea inteligentă a resurselor.</p>	
Domeniu	Infrastructură culturală	
Valoare estimată	10.000.000 lei	
Alte mențiuni	Termen de realizare 2025	

Comuna GALAȚII BISTRIȚEI	STRATEGIA DE DEZVOLTARE LOCALĂ 2021-2027	Ediția 1
		Revizia 0
		Pag. 286/310
		Exemplar 1

FIȘA DE PROIECT LOCAL 4		
Denumire	Reabilitare străzi și ulițe în comuna GALAȚII BISTRIȚEI	
Acronim (dacă este cazul)	-	
Zona Strategică de dezvoltare	Nord-Vest	
Tip proiect	Local	
Domeniu de dezvoltare	Dezvoltare economică inteligentă	Valorizarea inteligentă a tradițiilor și valorilor
	Dezvoltare durabilă	Conectivitate sporită
Coordonator general	Consiliul Local GALAȚII BISTRIȚEI	
Obiectiv major	Reabilitarea și asfaltarea străzilor și a ulițelor precum și realizarea de rigole carosabile, acostamente și podețe de acces la fiecare gospodărie. Asfaltarea se va putea face doar după finalizarea proiectelor de aducțiune și racordare apă, canalizare, gaz metan și alte rețele de utilități.	
Domeniu	Infrastructură locală	
Valoare estimată	1.500.000 euro. Valoarea exactă va fi stabilită în baza unui studiu de fezabilitate extins.	
Alte mențiuni	Termen de realizare 2026	

Comuna GALAȚII BISTRIȚEI	STRATEGIA DE DEZVOLTARE LOCALĂ 2021-2027	Ediția 1
		Revizia 0
		Pag. 287/310
		Exemplar 1

FIȘA DE PROIECT LOCAL 5		
Denumire	Introducerea alimentării cu gaz metan în comuna GALAȚII BISTRIȚEI	
Acronim (dacă este cazul)	-	
Zona Strategică de dezvoltare	Nord-Vest	
Tip proiect	Local	
Domeniu de dezvoltare	Dezvoltare economică inteligentă	Valorizarea inteligență a tradițiilor și valorilor.
	Dezvoltare durabilă	Conectivitate sporită.
Coordonator general	Consiliul Local GALAȚII BISTRIȚEI	
Obiectiv major	Introducerea gazului metan pe raza teritorială a comunei GALAȚII BISTRIȚEI și racordarea gospodăriilor. Gazul metan reprezintă o sursă de energie importantă atât pentru locuitorii comunei cât și pentru agenții economici locali.	
Domeniu	Infrastructură de energie	
Valoare estimată	1.200.000 euro	
Alte mențiuni	Termen propus de realizare 2026	

Comuna GALAȚII BISTRIȚEI	STRATEGIA DE DEZVOLTARE LOCALĂ 2021-2027	Ediția 1
		Revizia 0
		Pag. 288/310
		Exemplar 1

FIȘA DE PROIECT LOCAL 6		
Denumire	Construcție și dotare bază sportivă multifuncțională	
Acronim (dacă este cazul)	-	
Zona Strategică de dezvoltare	Nord-Vest	
Tip proiect	Local	
Domeniu de dezvoltare	Dezvoltare economică inteligentă	Valorizarea inteligentă a tradițiilor și valorilor
	Dezvoltare durabilă	Conectivitate sportivă
Coordonator general	Consiliul Local GALAȚII BISTRIȚEI	
Obiectiv major și descriere	<p>Realizarea și dotarea unei baze sportive multifuncționale în localitatea GALAȚII BISTRIȚEI comuna GALAȚII BISTRIȚEI care să cuprindă teren de fotbal, tenis, handbal, pistă de alergare etc.</p> <p>Infrastructura de sport din localitate face parte din dorința de dezvoltare durabilă întrucât facilitarea condițiilor pentru practicarea sportului conduce la o mai bună sănătate generală a populației și a oportunităților de socializare.</p>	
Domeniu	Infrastructură sportivă	
Valoare estimată	500.000 lei	
Alte mențiuni	-	

Comuna GALAȚII BISTRIȚEI	STRATEGIA DE DEZVOLTARE LOCALĂ 2021-2027	Ediția 1
		Revizia 0
		Pag. 289/310
		Exemplar 1

FIȘA DE PROIECT LOCAL 7		
Denumire	Amenajarea cursurilor de apă cadastrate	
Acronim (dacă este cazul)	-	
Zona Strategică de dezvoltare	Nord-Vest	
Tip proiect	Local	
Domeniu de dezvoltare	Dezvoltare economică inteligentă	Valorizarea inteligență a tradițiilor și valorilor
	Dezvoltare durabilă	Conectivitate sporită
Coordonator general	Consiliul Local GALAȚII BISTRIȚEI	
Obiectiv major și descriere	Regularizarea cursurilor de apă cadastrate în comuna GALAȚII BISTRIȚEI pentru a evita fenomenele meteorologice care pot afecta producția agricolă și pagubele umane și materiale. Se impune întreținerea șanțurilor pentru evacuarea apelor din precipitații, iar pe străzile unde nu exista aceste șanțuri este necesara executarea lor. Amenajarea cursurilor de apă face parte din planul de valorificare din punct de vedere turistic dar și cu rol de protecție pentru persoanele fizice și agenții economici.	
Domeniu	Infrastructură locală	
Valoare estimată	500.000 euro	
Alte mențiuni		

Comuna GALAȚII BISTRIȚEI	STRATEGIA DE DEZVOLTARE LOCALĂ 2021-2027	Ediția 1
		Revizia 0
		Pag. 290/310
		Exemplar 1

FIȘA DE PROIECT LOCAL 8		
Denumire	Sprijin pentru micii antreprenori	
Acronim (dacă este cazul)	-	
Zona Strategică de dezvoltare	Nord-Vest	
Tip proiect	Local	
Domeniu de dezvoltare	Dezvoltare economică inteligentă	Valorizarea inteligență a tradițiilor și valorilor
	Dezvoltare durabilă	Conectivitate sporită
Coordonator general	Consiliul Local GALAȚII BISTRIȚEI	
Obiectiv major și descriere	Sprijinirea micilor antreprenori locali prin facilitarea accesului la surse de finanțare, networking și îmbunătățirea oportunităților de afaceri. În acest sens se vor pune la dispoziția micilor antreprenori spații de producție în baza unui parteneriat public-privat și creșterea accesului la surse de finanțare prin atragerea de consiliere și consultanță în afaceri în zona locală.	
Domeniu	Infrastructură economică	
Valoare estimată	450.000 lei	
Alte mențiuni		

Comuna GALAȚII BISTRIȚEI	STRATEGIA DE DEZVOLTARE LOCALĂ 2021-2027	Ediția 1
		Revizia 0
		Pag. 291/310
		Exemplar 1

FIȘA DE PROIECT LOCAL 9		
Denumire	Dezvoltarea turismului și a brandului local	
Acronim (dacă este cazul)	-	
Zona Strategică de dezvoltare	Nord-Vest	
Tip proiect	Local	
Domeniu de dezvoltare	Dezvoltare economică inteligentă	Valorizarea inteligentă a tradițiilor și valorilor
	Dezvoltare durabilă	Conectivitate sporită
Coordonator general	Consiliul Local GALAȚII BISTRIȚEI	
Obiectiv major și descriere	<p>Crearea unui brand local și încurajarea turismului. Acest proiect este unul complex prin natura sa care presupune un parteneriat informal între locuitorii comunei și administrația locală. Administrația locală face investiții în infrastructură, brand local, marketing, iar locuitorii sunt cei care dezvoltă turismul local prin crearea de servicii specifice.</p> <p>Comuna Galații Bistriței beneficiază de o istorie și cultură locală puternică, dar și de obiective monumente istorice.</p> <p>De asemenea o porțiune de 5km din Traseul Via Transilvanica tranzitează comuna.</p>	
Domeniu	Infrastructură turistică	
Valoare estimată	500.000 lei	
Alte mențiuni	-	

Comuna GALAȚII BISTRIȚEI	STRATEGIA DE DEZVOLTARE LOCALĂ 2021-2027	Ediția 1
		Revizia 0
		Pag. 292/310
		Exemplar 1

FIȘA DE PROIECT LOCAL 10		
Denumire	Construire piste pentru biciclete în comuna GALAȚII BISTRIȚEI	
Acronim (dacă este cazul)	-	
Zona Strategică de dezvoltare	Nord-Vest	
Tip proiect	Local	
Domeniu de dezvoltare	Dezvoltare economică inteligentă	Valorizarea inteligență a tradițiilor și valorilor
	Dezvoltare durabilă	Conectivitate sportivă
Coordonator general	Consiliul Local GALAȚII BISTRIȚEI	
Obiectiv major și descriere	Construirea de piste pentru biciclete în comuna GALAȚII BISTRIȚEI pentru a respecta țintele în materie de protecția mediului, dar și creșterea conectivității în cadrul comunei. Acest proiect are și un impact social și economic puternic asupra modului în care se dezvoltă comuna GALAȚII BISTRIȚEI.	
Domeniu	Infrastructură locală	
Valoare estimată	300.000 lei	
Alte mențiuni	-	

Comuna GALAȚII BISTRIȚEI	STRATEGIA DE DEZVOLTARE LOCALĂ 2021-2027	Ediția 1
		Revizia 0
		Pag. 293/310
		Exemplar 1

FIȘA DE PROIECT LOCAL 11		
Denumire	Amenajare spațiu de recreere și socializare SMART	
Acronim (dacă este cazul)	-	
Zona Strategică de dezvoltare	Nord-Vest	
Tip proiect	Local	
Domeniu de dezvoltare	Dezvoltare economică inteligentă	Valorizarea inteligență a tradițiilor și valorilor
	Dezvoltare durabilă	Conectivitate sporită
Coordonator general	Consiliul Local GALAȚII BISTRIȚEI	
Obiectiv major și descriere	Amenajarea unui loc de recreere care să cuprindă spațiu de joacă pentru copii, spațiu public pentru socializare dotat cu bănci și mese, aparate pentru gimnastică în aer liber, conexiune gratuită la internet, teatru de vară, etc. Acest proiect are un rol social și de creștere a activităților de recreere practicate în comuna GALAȚII BISTRIȚEI, de a crea o mai strânsă legătură între cetățeni și să ofere acces la activități comunitare SMART.	
Domeniu	Infrastructură locală	
Valoare estimată	600.000 lei	
Alte mențiuni	-	

Comuna GALAȚII BISTRIȚEI	STRATEGIA DE DEZVOLTARE LOCALĂ 2021-2027	Ediția 1
		Revizia 0
		Pag. 294/310
		Exemplar 1

FIȘA DE PROIECT LOCAL 12		
Denumire	Realizare cadastru general comuna GALAȚII BISTRIȚEI	
Acronim (dacă este cazul)	-	
Zona Strategică de dezvoltare	Nord-Vest	
Tip proiect	Local	
Domeniu de dezvoltare	Dezvoltare economică inteligentă	Valorizarea inteligență a tradițiilor și valorilor
	Dezvoltare durabilă	Conectivitate sporită
Coordonator general	Consiliul Local GALAȚII BISTRIȚEI	
Obiectiv major și descriere	Realizarea cadastrului general al comunei este o etapă importantă pentru toate celelalte proiecte în care comuna GALAȚII BISTRIȚEI este implicată. Cadastrul general oferă o imagine de ansamblu și corectă asupra organizării teritoriale a comunei și oferă și o bază pentru alte etape de dezvoltare.	
Domeniu	Infrastructură locală	
Valoare estimată	-	
Alte mențiuni	Valoarea proiectului va fi stabilită ca urmare a realizării unui studiu de fezabilitate detaliat.	

Comuna GALAȚII BISTRIȚEI	STRATEGIA DE DEZVOLTARE LOCALĂ 2021-2027	Ediția 1
		Revizia 0
		Pag. 295/310
		Exemplar 1

FIȘA DE PROIECT LOCAL 13		
Denumire	Realizarea de amenajamente pastorale.	
Acronim (dacă este cazul)	-	
Zona Strategică de dezvoltare	Nord-Vest	
Tip proiect	Local	
Domeniu de dezvoltare	Dezvoltare economică inteligentă	Valorizarea inteligentă a tradițiilor și valorilor
	Dezvoltare durabilă	Conectivitate sporită
Coordonator general	Consiliul Local GALAȚII BISTRIȚEI	
Obiectiv major și descriere	Amenajamentele pastorale pe raza teritorială a comunei GALAȚII BISTRIȚEI au rolul de a sprijini producătorii locali și de a crește productivitatea și îmbunătățirea condițiilor în care aceștia își desfășoară activitatea.	
Domeniu	Infrastructură locală	
Valoare estimată	-	
Alte mențiuni	Valoarea proiectului va fi stabilită ca urmare a realizării unui studiu de fezabilitate detaliat.	

Comuna GALAȚII BISTRIȚEI	STRATEGIA DE DEZVOLTARE LOCALĂ 2021-2027	Ediția 1
		Revizia 0
		Pag. 296/310
		Exemplar 1

FIȘA DE PROIECT LOCAL 14		
Denumire	Realizare rețea de canalizare și apă potabilă	
Acronim (dacă este cazul)	-	
Zona Strategică de dezvoltare	Nord-Vest	
Tip proiect	Local	
Domeniu de dezvoltare	Dezvoltare economică inteligentă	Valorizarea inteligentă a tradițiilor și valorilor
	Dezvoltare durabilă	Conectivitate sporită
Coordonator general	Consiliul Local GALAȚII BISTRIȚEI	
Obiectiv major și descriere	Rețeaua de apă și canalizare locală și racordarea gospodăriilor reprezintă un factor determinant în calitatea vieții cetățenilor, iar din acest motiv acest proiect este inclus în strategia de dezvoltare locală.	
Domeniu	Infrastructură locală	
Valoare estimată	Valoarea proiectului va fi stabilită ca urmare a realizării unui studiu de fezabilitate detaliat.	
Alte mențiuni	Acest proiect va fi finanțat prin MASTERPLANUL județean privind rețelele de apă și canalizare.	

Comuna GALAȚII BISTRIȚEI	STRATEGIA DE DEZVOLTARE LOCALĂ 2021-2027	Ediția 1
		Revizia 0
		Pag. 297/310
		Exemplar 1

FIȘA DE PROIECT LOCAL 15		
Denumire	Realizare punți pietonale	
Acronim (dacă este cazul)	-	
Zona Strategică de dezvoltare	Nord-Vest	
Tip proiect	Local	
Domeniu de dezvoltare	Dezvoltare economică inteligentă	Valorizarea inteligentă a tradițiilor și valorilor
	Dezvoltare durabilă	Conectivitate sporită
Coordonator general	Consiliul Local GALAȚII BISTRIȚEI	
Obiectiv major și descriere	Realizarea de punți pietonale care să asigure o mai bună legătură în cadrul comunei GALAȚII BISTRIȚEI pentru cetățenii săi.	
Domeniu	Infrastructură locală	
Valoare estimată	Valoarea proiectului cât și locațiile exacte vor fi stabilite ca urmare a realizării unui studiu de fezabilitate detaliat.	
Alte mențiuni	-	

Comuna GALAȚII BISTRIȚEI	STRATEGIA DE DEZVOLTARE LOCALĂ 2021-2027	Ediția 1
		Revizia 0
		Pag. 298/310
		Exemplar 1

FIȘA DE PROIECT LOCAL 16		
Denumire	Îmbunătățirea performanței energetice a clădirilor de pe raza comunei Galații Bistriței	
Acronim (dacă este cazul)	-	
Zona Strategică de dezvoltare	Nord-Vest	
Tip proiect	Local	
Domeniu de dezvoltare	Dezvoltare economică inteligentă	Valorizarea inteligență a tradițiilor și valorilor
	Dezvoltare durabilă	Conectivitate sporită
Coordonator general	Consiliul Local GALAȚII BISTRIȚEI	
Obiectiv major și descriere	Anveloparea termică a clădirilor de pe raza comunei Galații Bistriței atât a celor aparținând instituțiilor publice, dar și a clădirilor colective de locuință.	
Domeniu	Infrastructură locală	
Valoare estimată	Valoarea proiectului este dată de clădirile care vor fi incluse în program și de costul standard stabilit de către finanțator.	
Alte mențiuni	-	

Comuna GALAȚII BISTRIȚEI	STRATEGIA DE DEZVOLTARE LOCALĂ 2021-2027	Ediția 1
		Revizia 0
		Pag. 299/310
		Exemplar 1

FIȘA DE PROIECT LOCAL 17		
Denumire	Creșterea numărului de locuri de muncă în comuna Galații Bistriței	
Acronim (dacă este cazul)	-	
Zona Strategică de dezvoltare	Nord-Vest	
Tip proiect	Local	
Domeniu de dezvoltare	Dezvoltare economică inteligentă	Valorizarea inteligență a tradițiilor și valorilor
	Dezvoltare durabilă	Conectivitate sporită
Coordonator general	Consiliul Local GALAȚII BISTRIȚEI	
Obiectiv major și descriere	Creșterea numărului de locuri de muncă prin atragerea de investitori privați și amenajarea unui parc industrial de mici dimensiuni. Proiectul se va realiza prin investiții din partea investitorilor privați, iar autoritatea locală va facilita aceste investiții prin instrumentele legale avute la dispoziție (scutiri de taxe, concesiuni, consiliere etc)	
Domeniu	Infrastructură locală	
Valoare estimată	400.000 lei	
Alte mențiuni	-	

Comuna GALAȚII BISTRIȚEI	STRATEGIA DE DEZVOLTARE LOCALĂ 2021-2027	Ediția 1
		Revizia 0
		Pag. 300/310
		Exemplar 1

FIȘA DE PROIECT LOCAL 18		
Denumire	Depozit produse agroalimentare în comuna Galații Bistriței	
Acronim (dacă este cazul)	-	
Zona Strategică de dezvoltare	Nord-Vest	
Tip proiect	Local	
Domeniu de dezvoltare	Dezvoltare economică inteligentă	Valorizarea inteligență a tradițiilor și valorilor
	Dezvoltare durabilă	Conectivitate sporită
Coordonator general	Consiliul Local GALAȚII BISTRIȚEI	
Obiectiv major și descriere	<p>Construirea unui depozit de produse agroalimentare în comuna Galații Bistriței prin intermediul unui parteneriat public privat care să asigure depozitarea produselor rezultate din activitatea agricolă care să permită o valorificare la un preț superior, la o dată ulterioară recoltării.</p> <p>Depozitul de produse agroalimentare are și un rol de transfer tehnologic, asigurând know-how.</p>	
Domeniu	Infrastructură locală	
Valoare estimată	400.000 lei	
Alte mențiuni	-	

Comuna GALAȚII BISTRIȚEI	STRATEGIA DE DEZVOLTARE LOCALĂ 2021-2027	Ediția 1
		Revizia 0
		Pag. 301/310
		Exemplar 1

FIȘA DE PROIECT LOCAL 19		
Denumire	Construirea de capele mortuare în localitățile din comuna Galații Bistriței	
Acronim (dacă este cazul)	-	
Zona Strategică de dezvoltare	Nord-Vest	
Tip proiect	Local	
Domeniu de dezvoltare	Dezvoltare economică inteligentă	Valorizarea inteligență a tradițiilor și valorilor
	Dezvoltare durabilă	Conectivitate sporită
Coordonator general	Consiliul Local GALAȚII BISTRIȚEI	
Obiectiv major și descriere	Construirea de capele mortuare în toate localitățile din comună pentru a putea asigura condiții decente pentru persoanele care necesită astfel de unități.	
Domeniu	Infrastructură locală	
Valoare estimată	3.000.000 lei	
Alte mențiuni	-	

Comuna GALAȚII BISTRIȚEI	STRATEGIA DE DEZVOLTARE LOCALĂ 2021-2027	Ediția 1
		Revizia 0
		Pag. 302/310
		Exemplar 1

FIȘA DE PROIECT LOCAL 20		
Denumire	Dezvoltarea turismului și agroturismului în comuna Galații Bistriței	
Acronim (dacă este cazul)	-	
Zona Strategică de dezvoltare	Nord-Vest	
Tip proiect	Local	
Domeniu de dezvoltare	Dezvoltare economică inteligentă	Valorizarea inteligență a tradițiilor și valorilor
	Dezvoltare durabilă	Conectivitate sporită
Coordonator general	Consiliul Local GALAȚII BISTRIȚEI	
Obiectiv major și descriere	Dezvoltarea turismului în comuna Galații Bistriței ca o formă de creștere economică inteligentă. Se vor exploata resursele naturale și antropice de pe raza unității administrativ teritoriale. Comuna Galații Bistriței oferă o gamă largă de monumente ale naturii care pot fi exploatate în scop turistic, de asemenea se poate practica agroturismul. Nu în ultimul rând tradițiile și cultura populară locală reprezintă o resursă importantă.	
Domeniu	Infrastructură locală	
Valoare estimată	Valoarea poate fi estimată în baza unui studiu de oportunitate.	
Alte mențiuni	-	

Comuna GALAȚII BISTRIȚEI	STRATEGIA DE DEZVOLTARE LOCALĂ 2021-2027	Ediția 1
		Revizia 0
		Pag. 303/310
		Exemplar 1

FIȘA DE PROIECT LOCAL 21		
Denumire	Dezvoltarea sistemelor informatice și digitalizarea comunei Galații Bistriței	
Acronim (dacă este cazul)	-	
Zona Strategică de dezvoltare	Nord-Vest	
Tip proiect	Local	
Domeniu de dezvoltare	Dezvoltare economică inteligentă	Valorizarea inteligență a tradițiilor și valorilor
	Dezvoltare durabilă	Conectivitate sporită
Coordonator general	Consiliul Local GALAȚII BISTRIȚEI	
Obiectiv major și descriere	<p>Echiparea instituțiilor publice și de învățământ cu sisteme informatice moderne, capabile să asiste în procesul de digitalizare a activității.</p> <p>Prin acest proiect se are în vedere o intervenție atât în domeniul echipamentelor cât și în dezvoltarea de abilități în rândul populației, în special al seniorilor cât și în domeniul procedurilor și a modului de lucru.</p>	
Domeniu	Infrastructură locală	
Valoare estimată	Valoarea poate fi estimată în baza unui studiu de oportunitate.	
Alte mențiuni	-	

Comuna GALAȚII BISTRIȚEI	STRATEGIA DE DEZVOLTARE LOCALĂ 2021-2027	Ediția 1
		Revizia 0
		Pag. 304/310
		Exemplar 1

FIȘA DE PROIECT LOCAL 22		
Denumire	Construire, Modernizare și Reabilitare grădinițe pe raza comunei Galații Bistriței	
Acronim (dacă este cazul)	-	
Zona Strategică de dezvoltare	Nord-Vest	
Tip proiect	Local	
Domeniu de dezvoltare	Dezvoltare economică inteligentă	Valorizarea inteligență a tradițiilor și valorilor
	Dezvoltare durabilă	Conectivitate sporită
Coordonator general	Consiliul Local GALAȚII BISTRIȚEI	
Obiectiv major și descriere	Prin acest obiectiv se urmărește construirea de unități noi, modernizarea și reabilitarea celor existente precum și realizarea de lucrări de extindere și adăugarea de funcționalități noi, acolo unde este cazul. Obiectivul privește întreg teritoriul unității administrativ teritoriale, în funcție de evoluția socio-economico-culturală a UAT.	
Domeniu	Infrastructură locală	
Valoare estimată	Valoarea poate fi estimată în baza unui studiu de oportunitate care să ia în considerare un număr mare de factori economici și sociali.	
Alte mențiuni	-	

Comuna GALAȚII BISTRIȚEI	STRATEGIA DE DEZVOLTARE LOCALĂ 2021-2027	Ediția 1
		Revizia 0
		Pag. 305/310
		Exemplar 1

FIȘA DE PROIECT LOCAL 23		
Denumire	Construire, Modernizare și Reabilitare școli pe raza comunei Galații Bistriței	
Acronim (dacă este cazul)	-	
Zona Strategică de dezvoltare	Nord-Vest	
Tip proiect	Local	
Domeniu de dezvoltare	Dezvoltare economică inteligentă	Valorizarea inteligență a tradițiilor și valorilor
	Dezvoltare durabilă	Conectivitate sporită
Coordonator general	Consiliul Local GALAȚII BISTRIȚEI	
Obiectiv major și descriere	Prin acest obiectiv se urmărește construirea de unități noi, modernizarea și reabilitarea celor existente precum și realizarea de lucrări de extindere și adăugarea de funcționalități noi, acolo unde este cazul. Obiectivul privește întreg teritoriul unității administrativ teritoriale, în funcție de evoluția socio-economico-culturală a UAT.	
Domeniu	Infrastructură locală	
Valoare estimată	Valoarea poate fi estimată în baza unui studiu de oportunitate care să ia în considerare un număr mare de factori economici și sociali.	
Alte mențiuni	-	

Comuna GALAȚII BISTRIȚEI	STRATEGIA DE DEZVOLTARE LOCALĂ 2021-2027	Ediția 1
		Revizia 0
		Pag. 306/310
		Exemplar 1

4.11.1. Alte proiecte de dezvoltare locală

Nr. crt	Denumire și descriere proiect	Domeniu de dezvoltare
1.	Amenajare și modernizare străzi cu păstrarea distanței obligatorii față de axul drumului și cu refacerea profilului șanțului și racordarea lui la canalizare .	Dezvoltare durabilă
2.	Realizarea rutei ocolitoare pentru traficul auto greu.	Conectivitate sporită
3.	Realizarea unui parc logistic .	Dezvoltare economică inteligentă
4.	Realizarea unei semnalizări adecvate rutiere și înființare de treceri de pietoni la parcursul spre grădinițe sau școli.	Dezvoltare durabilă
5.	Realizarea de trotuare cu preponderență pe parcursul spre grădiniță sau școli.	Dezvoltare durabilă
6.	Păstrarea fronturilor construite și respectarea tipologiei și arhitecturii zonei.	Valorizarea inteligentă a tradițiilor și valorilor
7.	Amenajarea corespunzătoare a perdelelor de vegetație de-a lungul drumurilor și căii ferate.	Dezvoltare durabilă

Comuna GALAȚII BISTRIȚEI	STRATEGIA DE DEZVOLTARE LOCALĂ 2021-2027	Ediția 1
		Revizia 0
		Pag. 307/310
		Exemplar 1

8.	Achiziționarea de către Primărie de terenuri ca rezervă pentru obiective de utilitate publică.	Dezvoltare economică inteligentă
9.	Întocmirea de planuri urbanistice zonale pentru zonele centrale ale localităților și pentru terenurile introduse în intravilan.	Dezvoltare economică inteligentă

Se precizează faptul că **fișele de proiect** trebuie analizate în dinamica lor, în sensul în care, în **funcție de context și oportunități, acestea pot suferi modificări, ajustări, completări** etc. Pentru operaționalizarea fișelor de proiect este necesară demararea acțiunilor de diseminare în teritoriu, precum și acțiunile de constituire a consorțiilor pentru fiecare proiect

Bugetul local reflectă, prin structura sa, atât la capitolul cheltuieli cât și venituri, evoluția activității economico-sociale a Comunei GALAȚII BISTRIȚEI, care se circumscrie coordonatelor generale de dezvoltare a societății românești.

Principalele obiective strategice ale managementului administrației publice constau în obținerea unui buget echilibrat, sustenabil în timp, capabil să asigure furnizarea serviciilor publice și creșterea solvabilității financiare a administrației locale, astfel încât să se garanteze o finanțare optimă și echilibrată a dezvoltării.

În fiecare an, bugetul a reflectat un compromis între nevoile comunității și posibilitățile de satisfacere a acestora, situație ce a impus o repartizare complexă a resurselor financiare limitate și o folosire cât mai eficientă a sumelor obținute din sursele proprii și atrase.

Comuna GALAȚII BISTRIȚEI	STRATEGIA DE DEZVOLTARE LOCALĂ 2021-2027	Ediția 1
		Revizia 0
		Pag. 308/310
		Exemplar 1

4.12. ÎNCHEIERE

Strategia de Dezvoltare Locală reprezintă un instrument deosebit de util oricărui manager sau administrator care dorește să lucreze într-o manieră ordonată, organizată și eficientă. Informațiile cuprinse în prezenta Strategie de Dezvoltare Locală au fost colectate din surse multiple și interconectate mai multe documente programatice începând de la nivelul cel mai de sus, nivelul internațional, și treptat ajungând la nivelul local.

Este imperios necesar să avem o gândire integrată, bazată pe o viziune clară detaliată pe obiective și proiecte de realizat.

Preocuparea generală a autorităților locale a fost mereu spre realizarea de proiecte de infrastructură dar acestea trebuie privite în contextul obiectivului social-cultural-economic-de mediu pe care îl deservesc.

Strategia de Dezvoltare Locală a comunei GALAȚII BISTRIȚEI este un document dinamic cu rol de orientare pentru autoritățile locale care în timp poate suferi modificări și adaptări în funcție de contextul național, regional, zonal și local.

Comuna GALAȚII BISTRIȚEI	STRATEGIA DE DEZVOLTARE LOCALĂ 2021-2027	Ediția 1
		Revizia 0
		Pag. 309/310
		Exemplar 1

5. BIBLIOGRAFIE SI RESURSE UTILIZATE

- Analiza nevoilor planul național strategic 2021- 2027
- Autoritatea Națională pentru Digitalizarea României – Sistemul Național de Interoperabilitate - <https://www.adr.gov.ro/adr-a-lansat-sistemul-national-de-interoperabilitate-primul-proiect-de-interconectare-a-bazelor-de-date-ale-administratiei-publice-din-romania/> - accesat noiembrie 2021
- Bistrița-Năsăud natura și monumentele sale - Ioan Chintăuan , 1997
- Investiții în județul Bistrița-Năsăud – Ministerul Investițiilor și Proiectelor Europene - <https://mfe.gov.ro/investitii-por-bistrita-nasaud/> - accesat iunie 2021
- Istoria județului Bistrița-Năsăud în documente și texte, Ioan Sigmirean și Adrian Onofreiu, 2001
- Metode și tehnici de cercetare în științele sociale - Sorin Dan Șandor
- Ordonanță de urgență pentru aprobarea Programului național de investiții „Anghel Saligny”
- ORDIN privind aprobarea Normelor metodologice pentru punerea în aplicare a prevederilor Ordonanței de urgență a Guvernului nr. 95/2021 pentru aprobarea Programului național de investiții „Anghel Saligny”
- Strategia de dezvoltare a județului Bistrița-Năsăud
- Strategia de Dezvoltare Teritorială a României – România policentrică 2035 Coeziune și competitivitate teritorială, dezvoltare și șanse egale pentru oameni
- Strategia Națională privind Agenda Digitală pentru România 2020
- Strategia guvernului româniei de incluziune a cetățenilor români aparținând minorității rome pentru perioada 2021-2027

Comuna GALAȚII BISTRIȚEI	STRATEGIA DE DEZVOLTARE LOCALĂ 2021-2027	Ediția 1
		Revizia 0
		Pag. 310/310
		Exemplar 1

- Strategia națională pentru incluziunea socială și reducerea sărăciei pentru perioada 2021-2027
- Strategia privind digitalizarea educației din România
- Pădurile județului Bistrița-Năsăud din cele mai vechi timpuri până astăzi – apărută 2002
- Programul cadrul de implementare a Strategiei de Dezvoltare a Județului Bistrița-Năsăud
- Planul Național de Redresare și Reziliență al României aprobat de Consiliul UE – Ministerul Investițiilor și Proiectelor Europene - <https://mfe.gov.ro/pnrr/> - accesat octombrie 2021
- planul de dezvoltare regională nord-vest 2021-2027
- Planul de acțiune pentru implementarea strategiei naționale de incluziune și reducerea sărăciei pentru perioada 2021-2027
- Portalul Institutului Național de Statistică - Rezultatele finale ale Recensământului din 2011: „Tab13. Populația stabilă după religie – județe, municipii, orașe, comune”. Institutul Național de Statistică din România. iulie 2013 – accesat noiembrie 2021
- www.wikipedia.org – despre comuna GALAȚII BISTRIȚEI – accesat august 2021